BriTay
Guide
Utilisateur
Philippe Taymans

Guide Utilisateur de BriTay
Programme de gestion des tournois
de clubs de taille modeste

basé sur la version de
BriTay 25.69.1.1571 du 23 février 2025

Chapitre 1 Introduction

1.1 Il était une fois ...

J'ai commencé l'écriture du programme BriTay (contraction de « **Bri**dge de **Tay**mans ») en septembre 2005.

Il était à l'époque destiné à proposer à des amis avec qui je jouais régulièrement en « tournante », des diagrammes de donnes avec, éventuellement, les enchères et des commentaires sur celles-ci ou sur le jeu de la carte : il remplaçait les commentaires que j'envoyais à mes amis joueurs concernant l'une ou l'autre donne jouée généralement la veille au soir, par courrier électronique.

C'était nettement plus facile à visualiser qu'un courriel. Mes amis avaient installé le programme sur leurs ordinateurs respectifs, et les nouvelles donnes arrivaient automatiquement sur leurs machines, à chaque démarrage du programme.

Le programme s'est étoffé au fur et à mesure, atteignant une dimension plus que respectable, par l'ajout de fonctionnalités telles que l'affichage de résumé de livres, du règlement international, des exercices d'entame, des quiz, des exemples de maniement de couleur etc...

Ce n'est que presque dix ans plus tard que m'est venu l'idée d'étendre les fonctionnalités à la gestion des tournois de régularité de « mon » club, à l'époque le « Club de Bridge Saint Lambert » (CBSL), club créé en mars 2015 par une poignée de joueurs du « Club du Lundi », qui organisait ses tournois au Pavillon de Roodebeek, local loué à la commune de Woluwe-Saint-Lambert. Les

tournois du jeudi avaient lieu à la Maison des Associations, 4 place Saint-Lambert à Woluwe-Saint-Lambert.

Deux ans plus tard, les deux clubs fusionnèrent en « Cercles de Bridge Woluwé-Saint-Lambert » (CBWSL) et depuis 2019, les tournois des lundis et jeudis ont tous lieu à la Maison des Associations. Le club possède son propre site Internet : www.cbwsl.be.

En à présent presque huit années, j'ai sans cesse adapté et amélioré le programme : il n'est aucunement destiné à de grosses organisations de tournois de bridge, mais essentiellement à des clubs où l'on joue des tournois par paires, en mouvement Howell ou Mitchell, avec un maximum d'environ seize paires, ce qui permet d'éviter la gestion de plusieurs « séances » simultanément.

1.2 A propos de ce guide utilisateur ...

Le présent guide de l'utilisateur va vous emmener dans les méandres du programme BriTay en vous en faisant découvrir toutes les fonctionnalités. Il est le fruit de très nombreuses heures de travail et j'espère n'avoir rien oublié.

De nombreuses copies d'écran ont été insérées dans ce guide. Elles sont majrotairement reprises sur les pages paires, afin d'en faciliter la lecture, le texte étant sur les pages impaires : pour y arriver, il se peut qu'il y ait ici où là des pages blanches...

Je vous recommande, pour la lecture de ce document PDF, l'Adobe Acrobat Reader qui vous permet une vision par deux pages à la fois : la majorité des figures proposées, copies d'écran, sont donc placées sur les pages paires (à gauche).

Les différentes améliorations apportées au programme sont essentiellement dues aux demandes particulières du club de bridge « les Mains Tendues » et aussi, et avant tout oserais-je écrire, les particularités de notre club, les « Cercles de Bridge Woluwé-Saint-Lambert (CBWSL en abrégé), mais aussi le Club de Bridge Uccle Sport et d'autres aussi.

Bien sûr que ces ajoutes, vous pourrez aussi en profiter !

J'ai utilisé la forme indifféremment la forme « je » ou « auteur » pour me désigner à travers ce guide.

Mes coordonnées sont : Philippe Taymans, téléphone mobile +32 476 55 33 45, email philippe.taymans@gmail.com

Bonne lecture !

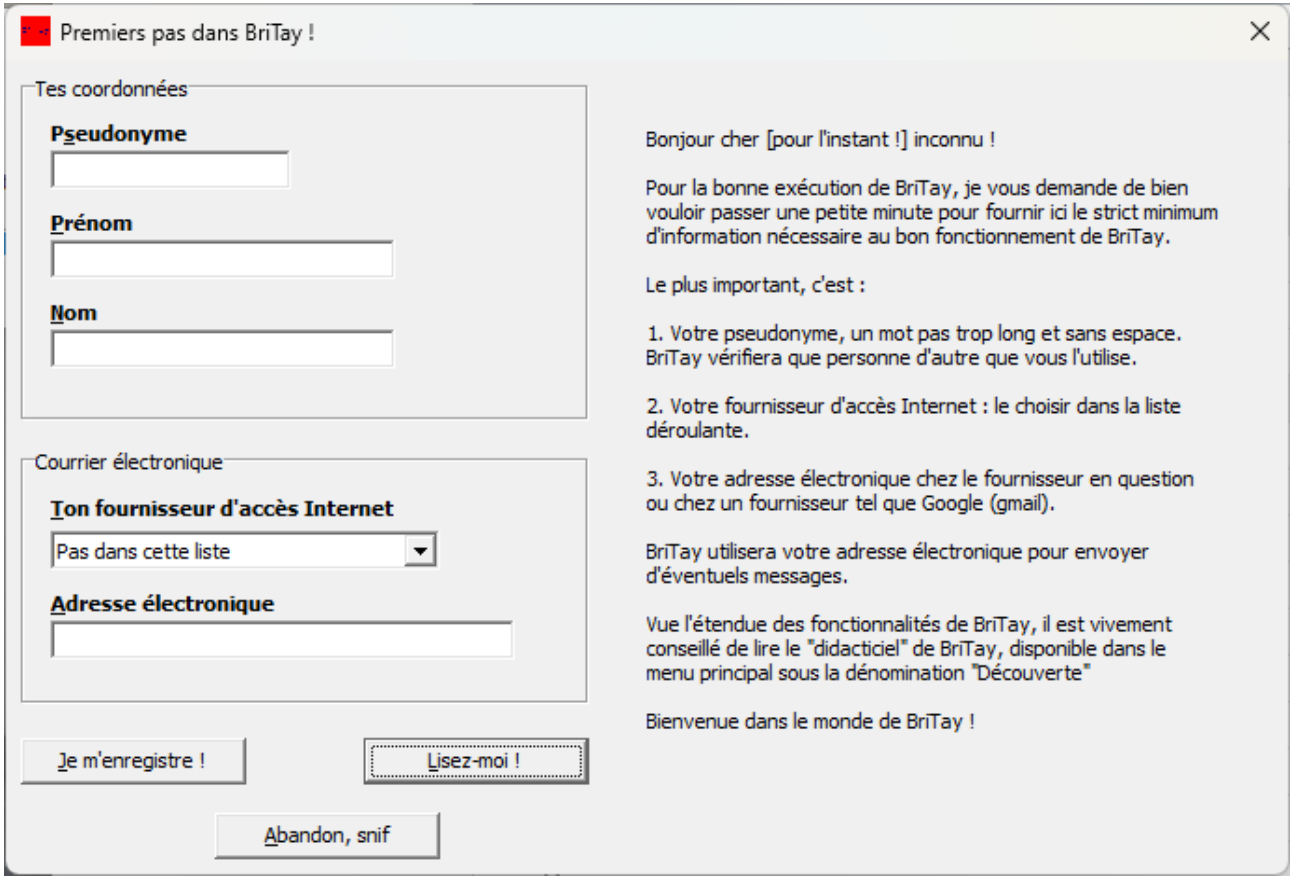
Premiers pas dans BriTay !
Tes coordonnées
Pseudonyme
Prénom
Nom
Courrier électronique
Ton fournisseur d'accès Internet
Pas dans cette liste
Adresse électronique
Je m'enregistre !
Lisez-moi !
Abandon, snif
Bonjour cher [pour l'instant !] inconnu !
Pour la bonne exécution de BriTay, je vous demande de bien vouloir passer une petite minute pour fournir ici le strict minimum d'information nécessaire au bon fonctionnement de BriTay.
Le plus important, c'est :
1. Votre pseudonyme, un mot pas trop long et sans espace. BriTay vérifiera que personne d'autre que vous l'utilise.
2. Votre fournisseur d'accès Internet : le choisir dans la liste déroulante.
3. Votre adresse électronique chez le fournisseur en question ou chez un fournisseur tel que Google (gmail).
BriTay utilisera votre adresse électronique pour envoyer d'éventuels messages.
Vue l'étendue des fonctionnalités de BriTay, il est vivement conseillé de lire le "didacticiel" de BriTay, disponible dans le menu principal sous la dénomination "Découverte"
Bienvenue dans le monde de BriTay !

Figure 1

Chapitre 2 Installation et premier démarrage

2.1 Téléchargement et installation

Le programme « BriTay » est gratuit. Il est disponible pour tout ordinateur dont le système d'exploitation est Windows, version 10 ou plus récente.

Vous le téléchargerez en vous rendant sur le site du club, www.cbwsl.be

Cliquez sur « Divers » dans le menu supérieur de la page d'accueil, puis sur « Installation de BriTay » : le programme d'installation (install.exe) se télécharge alors sur votre ordinateur. Il occupe environ 80 méga-octets (la taille de l'aide en ligne est imposante ; elle ne concerne pas la gestion des tournois, mais bien les fonctionnalités « d'avant »).

Une fois sur place, en fonction de votre navigateur Internet (FireFox, Chrome, Internet Explorer, etc..), acceptez de l'ouvrir ou démarrez-le (acceptez l'avertissement de Windows). En quelques clics, vous y êtes : un raccourci **rouge** « le Bridge du Tay » est proposé sur votre « bureau » Windows .

Le répertoire où s'installe BriTay est c:\britay.

Le guide utilisateur y fait référence à maintes reprises, mais vous pouvez déplacer l'entièreté de ce répertoire où bon vous semble : n'oubliez pas dans ce cas de modifier le raccourci BriTay installé sur votre « bureau » Windows.

2.2 Premier démarrage

Double-cliquez sur l'icône de BriTay : le programme démarre (Figure 1)

Il est fort probable que, depuis la version d'installation disponible en ligne, c'est-à-dire celle que vous venez d'utiliser, des mises à jour soient disponibles : ne vous étonnez pas de voir BriTay se mettre à jour tout seul et redémarrer, peut-être plus d'une fois.

A présent que vous disposez de la dernière version, le formulaire ci-dessous est proposé.

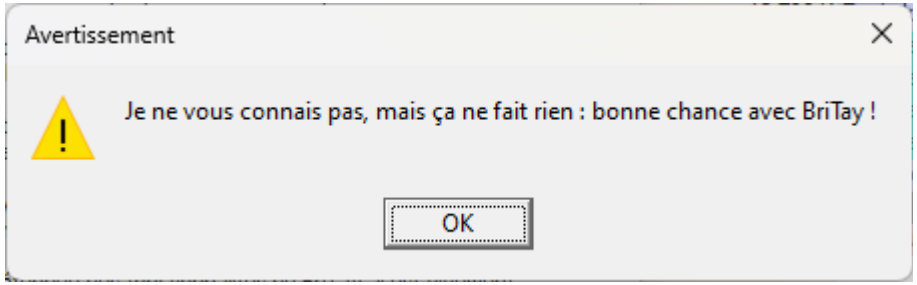

Figure 2

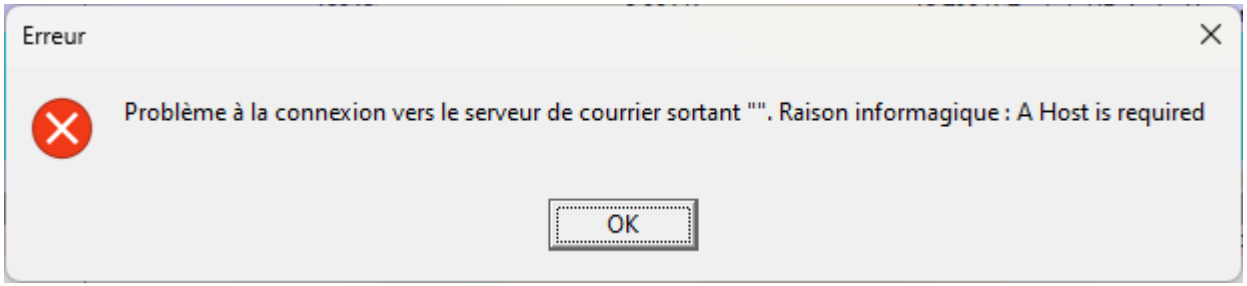

Figure 3

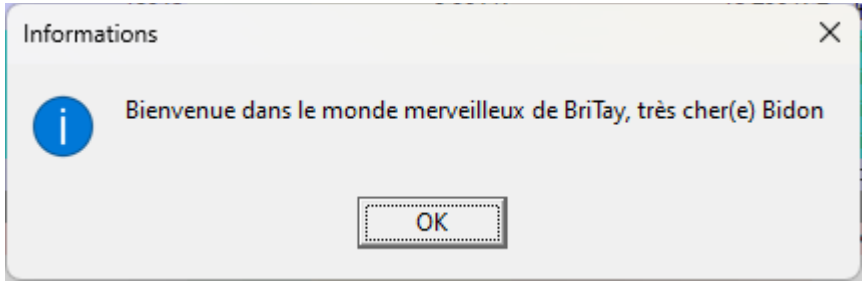

Figure 4

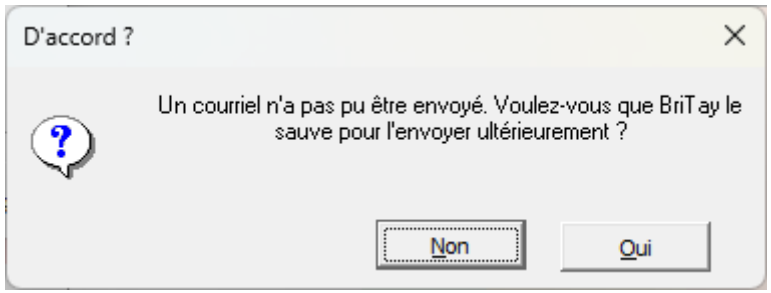

Figure 5

Encodez un « pseudonyme » assez court et sans espaces, ainsi que votre prénom et votre nom. Sélectionnez votre fournisseur d'accès Internet. S'il n'est pas dans la liste, sélectionnez « Pas dans cette liste » (n'hésitez pas à m'en informer ultérieurement) et encodez votre adresse électronique : celle-ci sera utilisée par BriTay pour m'envoyer vos informations de mises à jour, qui me permettent de savoir, d'une part, que vous utilisez le programme, et d'autre part que les mises à jour se font correctement. Mais elle sert aussi à l'envoi de courriel en rapport avec les tournois de bridge : je vous en dirai plus plus loin dans ce guide.

Une fois ce petit formulaire rempli, cliquez sur [Je m'enregistre!].

Quelques fenêtres se succèdent, les voici.

Cliquez sur [OK] (Figure 2)

Cliquez sur [OK], cette erreur est, paradoxalement, tout à fait « normale » ! (Figure 3)

BriTay vous accueille. Cliquez sur [OK]. (Figure 4)

BriTay essaie, mais en vain d'envoyer un courriel à l'auteur, pour qu'il soit au courant de cette nouvelle installation. Mais comme il ne connaît pas encore vos coordonnées de courriel, il échoue (Figure 5)

Cliquez sur [Oui].

A présent, BriTay vous propose de configurer vos préférences : cliquez sur [Oui].

Ce formulaire (voir page suivante) est important : il vous permet de définir tous vos choix et BriTay s'en souvient à chaque démarrage.

Si vous avez répondu [Non], la fenêtre général de BriTay s'affiche, mais vous pourrez retrouver votre configuration en choisissant, dans la barre de menu supérieure, « Outils » et ensuite « Préférences ».

Gestion de tes préférences

Synchronisation | Couleurs | Internet | Administration | Courriel | Animation | Simulation | Recherche
Tournois (1/7) | Tournois (2/7) | Tournois (3/7) | Tournois (4/7) | Tournois (5/7) | Tournois (6/7) | Tournois (7/7)
Coordonnées | Affichage | Système | Visibilité | Choix divers | Base de données | Localisation | Favoris

Prénom
VotrePrénom

Nom
VotreNom

Pseudonyme, nom familier
VotrePseudo

Adresse électronique
MonEmail@MonFournisseur.be

Fournisseur d'accès Internet
Pas dans cette liste

Nombre d'envois par session
0 ?

Licence d'utilisation BriTay
Date d'expiration
2999-12-31

Clef
D1H9-U1D3-7900

Info techniques pour envoi de courriel
Nom du serveur de courrier sortant (SMTP)
LeServeurDe.MonFournisseur.be

Accès sécurisé au serveur de courrier sortant ?
Activation

Votre compte de courriel

Mot de passe pour le courriel
?

Serveur sécurisé de courrier sortant (SMTP)

Port SMTP
25

Délai de connexion
15 secondes (maximum)

Aide | Sauver | Quitter

Figure 6

Il y a moyen de configurer plus de deux cents « paramètres » dans BriTay mais ne vous effrayez pas, moins de la moitié de ces paramètres concernent la gestion des tournois de bridge !
Vous serez donc essentiellement concernés par les sept onglets en rapport avec les tournois, [Tournois (1/7)], ….[Tournois (7/7)].

Avant de quitter cette page de configuration (Figure 6), vérifiez que votre adresse électronique est valide et que votre fournisseur d'accès Internet est le bon : en sélectionnant votre fournisseur, BriTay rempli lui-même le champ « Nom du serveur de courriel sortant (SMTP) », par exemple « relay.proximus.be » si votre fournisseur est Proximus.

Si votre fournisseur n'est pas dans la liste, faites m'en part. Je vous indiquerai ce qu'il faut spécifier dans ce champ bizarroïde !

2.3 Ecran d'accueil de BriTay

L'écran d'accueil de BriTay, qui d'ailleurs « disparaît » lorsque vous sélectionnez ensuite un point du menu sous « Tournois », initialement proposé par votre serviteur, peut être le vôtre !

Il suffit pour cela de placer, dans le répertoire de BriTay, en principe c:\britay, un fichier image et un fichier texte, dont le nom est celui de l'abbrégé de votre club que vous aurez défini (voir plus loin dans ce document).

Donc par exemple, si votre club est MC (mon club), un fichier mc.jpg et un fichier mc.txt existant dans le répertoire de BriTay remplaceront ceux proposé au départ.

2.4 Message d'accueil

Lorsque BriTay démarre, une série de messages sont affichés dans une fenêtre émergeante (« popup » en anglais). Ils indiquent ce que BriTay est en train de faire, par exemple, à un moment donné, la recherche de mises à jour éventuelle. Juste avant de vous donner la main, il affiche aléatoirement un message de bienvenue. Vous pouvez « rajouter » à la liste existante votre propre liste, sous la forme d'une série de ligne (une par message) dans un fichier texte dont le nom doit être « bonjour.txt localisé dans le répertoires « tournois » du répertoire principal de BriTay (en principe c:\britay).

Gestion de tes préférences

Synchronisation | Couleurs | Internet | Administration | Courriel | Animation | Simulation | Recherche
Coordonnées | Affichage | Système | Visibilité | Choix divers | Base de données | Localisation | Favoris
Tournois (1/7) | Tournois (2/7) | Tournois (3/7) | Tournois (4/7) | Tournois (5/7) | Tournois (6/7) | Tournois (7/7)

Activation des fonctionnalités
- [x] Tournoi activé ?
- [ ] Prénom devant le nom ?

Alarme batterie : 80 %

Clubs
CBWSL
Nom du groupe des clubs gérés: cbwsl
- [x] Synchroniser les données quand c'est possible ...

Email réponse aux courriels : contact@cbwsl.be

Membres des clubs de groupe
- [ ] Numérotation automatique des membres ?

Semence de numérotation (ajouté au n° "BriTay") 2357

Divers
- [x] Présentation des classes dans l'ordre de leur titre ?
- [ ] Ajustement des tops de donnes ? ?
- [ ] Avertissement Master/Slave ?

Prix des chelems (points)
- [x] Activé ?
- [x] Pénalité si chelem chuté ?

	Petit NV	Petit V	Grand NV	Grand V
SA	16	20	24	34
♠	14	18	22	32
♥	14	18	22	32
♦	14	18	22	32
♣	14	18	22	32

Classement général des tournois
Nombre de participations annuelles 12 d'un joueur "occasionnel" ou
... au minimum d'une paire

Divers | Messages entrants | Bridgemate | BridgeWebs | Joomla! | Transferts

Aide | Sauver | Quitter

Figure 7

Chapitre 3 Configuration de BriTay pour la gestion des tournois

3.1 Configuration générale : vos « préférences »

Si vous n'êtes pas encore arrivé au formulaire de configuration, ou si vous désirez y retourner ultérieurement, choisissez, dans le menu affiché en haut de la fenêtre de BriTay, « Outils » puis « Préférences ».

Le programme étant historiquement consacré à tout ce qui concerne le bridge … sauf les tournois, il vous faut à présent l'activer.

Il faudra ensuite effectuer quelques manipulations supplémentaires, une bonne fois pour toutes.

3.2 Activation des fonctionnalités concernant les tournois

Choisissez l'onglet intitulé « Tournois (1/7) » (Figure 7). Ce qui s'affiche est repris plus bas...Remarque générale : lorsque vous modifiez au moins un paramètre, le bouton (en bas à droite) [Sauver] devant accessible et vous devrez, évidemment, le cliquer pour que ces modifications soient sauvées par BriTay.

Les différents paramètres que vous pouvez configurer sont, de haut en bas et de gauche à droite, les suivants :

3.2.a Tournoi activé ?

Cochez cette case, elle vous ouvrira les portes à toutes les fonctionnalités de la gestion des tournois.

3.2.b Prénom devant le nom ?

Je dois vous avouer que l'affichage du nom d'un membre devant son prénom n'est d'actualité qu'à certains endroits particuliers, mais pas tous. Une prochaine version du programme tiendra compte de ce choix, dans la mesure du possible.

3.2.c Alarme batterie

Dans le cas où vous utilisez un ordinateur portable, et que vos tournois exigent que votre ordinateur reste allumé, typiquement lorsque vous utilisez les Bridgemates, si la batterie de votre ordinateur passe sous le seuil indiqué ici, un message en **rouge** s'affichera sur la fenêtre de gestion du tournoi en cours.

3.2.d Cadre « Clubs »

Nous nous intéressons au champ « Email réponse aux courriels » : indiquez ici à quelle adresse électronique les récipiendaires de vos courriels, envoyés depuis BriTay, répondront.

Si vous laissez ce champ vide, il s'agira de l'adresse que vous avez spécifiée tout au début de l'installation du programme.

Indiquez plutôt l'adresse électronique « officielle » de votre club !

3.2.e Cadre « Divers »

Les concepts de « classe », ajustement des tops (formule de Neuberg) et de Master/Slave sont expliqués plus loin de ce guide.

3.2.f Cadre « Prix des chelems (points) »

Si vous désirez un classement particulier concernant les chelems, cochez la case « Activé ? ».

Le tableau des points est pré-rempli. Vous pouvez bien sûr l'adapter. Ici par exemple, un grand chelem à Cœur, non vulnérable « rapporte » 22 points.

Si vous laissez cochée la case « Pénalité si chelem chuté ? », les chelems chutés rapportent des points... négatifs, soit la moitié des points si réussis. Donc dans cet exemple, un petit chelem à Sans-Atout, vulnérable, est pénalisé de 10 points (la moitié de 20).

Cette « pénalisation » possible a été introduite il y a quelques années, pour essayer de contrecarrer un joueur aujourd'hui décédé,

Yves Jaeger, qui déclarait des chelems à tort et à travers, parce que les chelems chutés n'étaient pas pénalisés. En réalité, cette pénalisation ne change pas grand chose au classement général des chelems.

Pour info, si vous décidez dans l'avenir de modifier un des paramètres de ce cadre, vous devrez demander à BriTay de parcourir les résultats de tous les scores pour qu'il refasse un calcul correct.

Notez également que le classement général d'un tournoi sera d'office suivi des chelems réalisés, si vous avez coché la case « Activé ? ». Sinon pas.

3.2.g Nombre de participations annuelles

Vous découvrirez plus loin que le classement général peut être demandé pour des joueurs (ou paires) occasionnels : c'est ici que vous indiquez le nombre de tournois minimum que cela implique.

N'oubliez pas de [Sauver] les paramètres en cliquant sur le bouton éponyme !

Ensuite, quittez cette fenêtre.

3.3 Dites à BriTay que vous êtes le chef !

Des explications concernant les concepts de « Master » et de « Slave » seront fournies au chapitre 19, page 299 et suivantes.

Si l'ordinateur sur lequel vous installez BriTay est un Slave, rendez-vous donc directement au chapitre 19 !

Contentez-vous à présent de vous définir comme « Master » : dans le menu, sélectionnez « Tournois » puis « Master ? ».

Le message suivant s'affiche (Figure 8).

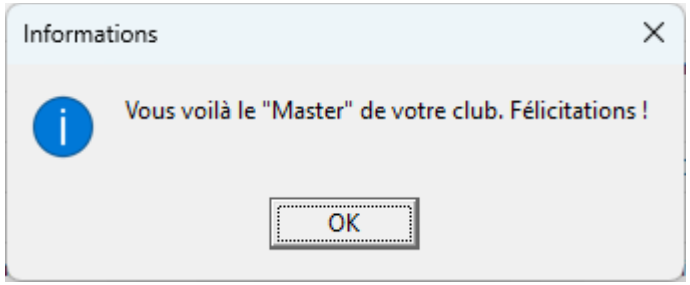

Figure 8

Figure 9

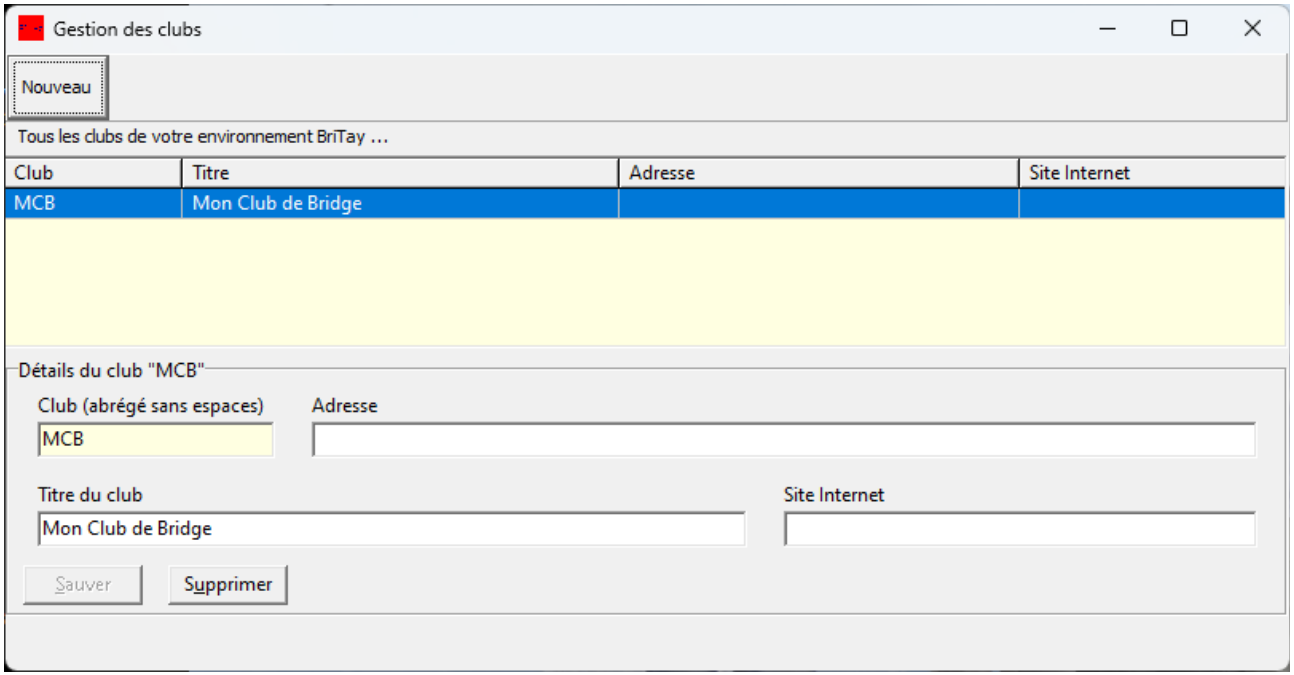

Figure 10

3.4 Création de votre club

Lorsque vous aurez indiqué que vous désirez utiliser les fonctionnalités liées à la gestion des tournois (case à cocher, section 3.2.a ci-dessus), la fenêtre de BriTay sera celle-ci (Figure 9)

En cliquant sur la sympathique image affichée sous le menu, celle-ci disparaît, pour vous aider à vous concentrer sur l'essentiel.

Sélectionnez à présent « Tournois » puis « Club » et « Gestion » (l'ancienne méthode, via le choix « Nouveau » n'est plus présentée qu'à la demande, voir la section 15.3.f.1).

Le formulaire de gestion des clubs s'affiche car oui, vous pouvez avec un seul BriTay, gérer plusieurs clubs !

Encodez le nom de votre club en abrégé (court et sans espaces, rien que des lettres non accentuées et des chiffres).

Encodez également son titre.

L'adresse et votre site Internet sont tout à fait facultatif et, entre nous, pour l'instant, non utilisée (mais ça pourrait venir … à votre demande !).

Dès que vous aurez encodé l'abrégé de votre club et son titre, vous pourrez [Sauver] cette information.

Les informations du club créé sont affichées dans la liste qui était, au préalable, vide. (Figure 10)

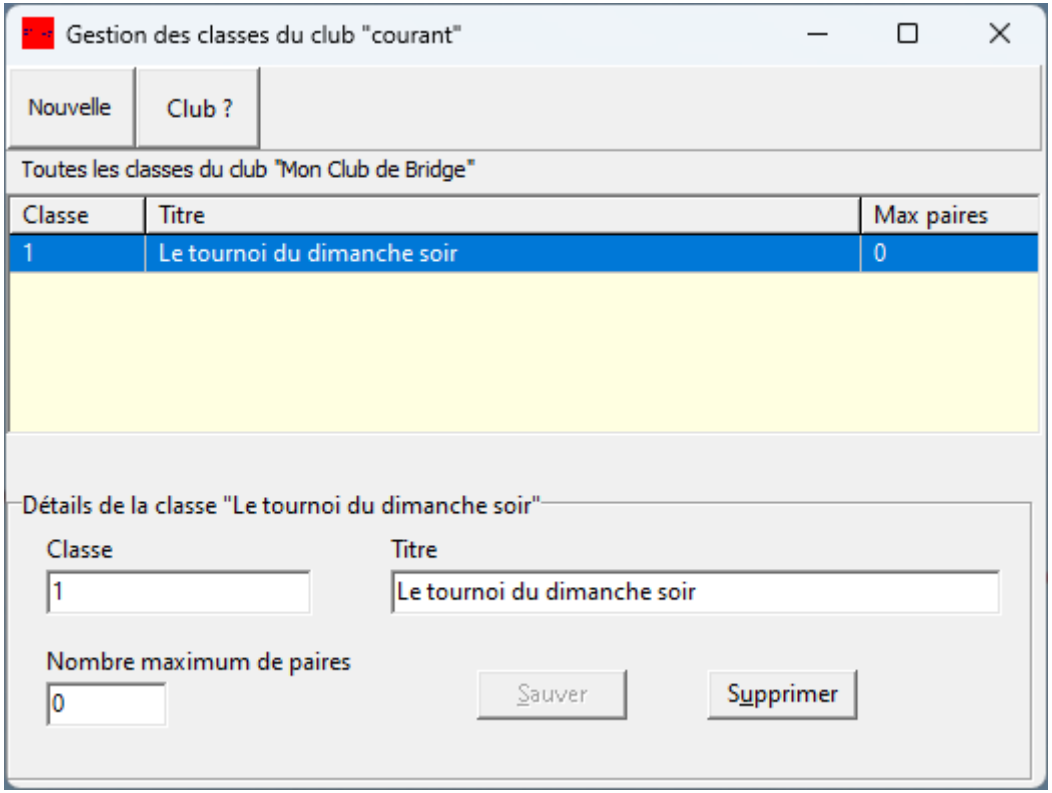

Figure 11

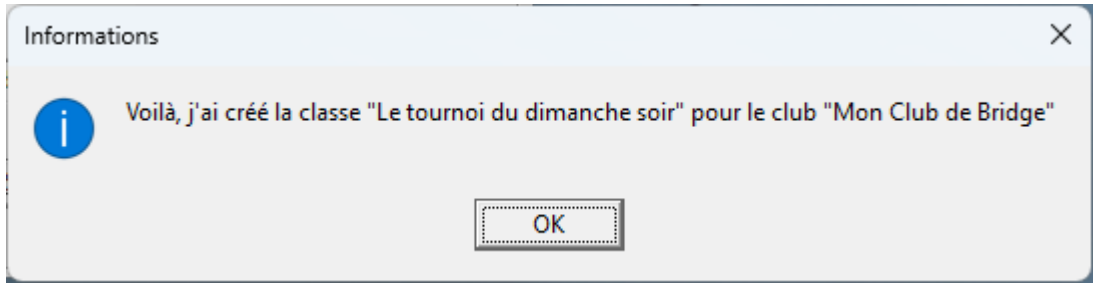

Figure 12

3.5 Création des « classes »

Mais tout d'abord, qu'est-ce qu'une classe ?

Il s'agit tout simplement de l'ensemble des tournois qui se jouent dans un cadre particulier, par exemple :

- Une classe pour les tournois qui se jouent le lundi
- Une classe pour les tournois joués durant la sortie « club »
- Une classe pour les tournois exceptionnels
- Etc...

Vous devez créer au minimum une classe pour votre club.

Dans le menu, sélectionnez « Tournois », « Classes », « Gestion » (Figure 11) et cliquez sur le bouton [Nouvelle].

Le numéro de la classe à créer, 1, est interne au programme, ne vous en souciez pas.

Ce numéro d'identification unique n'est utilisé que lors de la création de fichiers « texte » externe.

Encodez un titre parlant et, si le nombre maximum de paires autorisé à vos tournois est limité, indiquez le.

Puis [Sauver].

La classe est créée et vous en informe (Figure 12).

Répétez l'opération pour d'autres classes, en commençant pas cliquer sur [Nouvelle].

Gestion des joueurs du club Cercles de Bridge Woluwé-Saint-Lambert

Nouveau | Télécharger la liste des membres sur le site Internet du Club

☐ Tous les personnes connues ? ☐ Ne lister que les actifs ? CBWSL : Cercles de Bridge Woluwé-Saint-Lambert, 367 membres dont 266 ont une a

N°	Prénom	Nom	Adresse électronique	Téléphone	Adresse	CP
309	Ok-Soon	Chang	oschang310@gmail.com		Eksterberg, 3	19
211	Omer	Oppeel	oppeel.o@live.be	+32 2 673 30 31	avenue du Chant d'Oiseau, 140	11
404	Pascale	Ortegat	ortegat.pascale@gmail.com			12
318	Patrick	de Cannart	decannart@hotmail.com		avenue Louise, 129 A	10
421	Patrick	Goyens	goyenspa@gmail.com			14

Détail d'une personne

Prénom | Nom | Adresse électronique | Téléphone (fixe)

Adresse | Code postal | Anniversaire | GSM (téléphone mobile)

☑ Inscrire si nouveau ?

☑ Femme ?

Affiliation "Ligue"

Dernière mise à jour le 5 avril 2024 à 12:40:21

☐ Avis de "Recherche Partenaire" ?

Pseudonyme "BBO"

☑ Joueur actif ?

Sauver | Supprimer | Inscr

Figure 13

Chapitre 4 Gestion des personnes

Votre club est créé : à présent nous allons nous occuper des joueurs de votre club, ou de vos clubs si vous gérez plusieurs clubs avec le « même » BriTay.

Notez que si vous gérer plus d'un club, il vous faudra dans BriTay définir sur quel club vous « travaillez » (BriTay s'en souviendra). A cet effet, dans la majorité des fenêtres où cela a un sens, un bouton [Club] sera accessible dans la barre supérieure de la fenêtre. Bien sûr ce bouton ne sera disponible que si vous gérez plusieurs clubs.

Dans les différents contextes de BriTay, les termes suivants sont utilisés :

- Membre : est membre d'un club, une personne qui a été, explicitement faite membre.
- Actif : la personne est membre active ou pas, non membre active ou pas.

Mais vous pouvez par exemple avoir besoin d'encoder l'une ou l'autre personne ne faisant pas partie de votre club, par exemple un conjoint participant à votre fête et pour laquelle vous avez créé une liste de diffusion (voir chapitre 12).

Rendez-vous à présent via le menu vers « Tournois », « Membres », « Gestion » (Figure 13).

4.1 Définir une nouvelle personne

4.1.a Barre supérieure

Trois boutons sont présentés :

4.1.a.1 [Club]

Permet de changer le club « courant » si plusieurs existent.

Ce bouton n'est pas affiché ? Normal, vous n'avez créé qu'un seul club.

4.1.a.2 [Nouveau]

Permet l'encodage d'une nouvelle personne : ce clic vide tous les champs décrivant la personne à encoder (cadre « Détail d'une personne »).

4.1.a.3 [Télécharger la liste des membres sur le site Internet du Club]

Des explications sont fournies à la section 10.3.a.6, page 113.

4.1.b Case à cocher

Deux cases à « cocher » suivent :

4.1.b.1 Toutes les personnes connues ?

Le texte informatif à droite change en fonction de votre choix.

4.1.b.2 Ne lister que les actifs ?

Seules les personnes indiquées comme actives sont listées.

4.1.c Liste des joueurs

Le tableau présentant la liste de tous les joueurs déjà encodés est donc actuellement vide.

Ultérieurement, en cliquant l'entête d'une colonne quelconque, la liste sera présentée dans l'ordre de cette colonne. Au départ, la liste est triée sur les prénoms.

4.1.d Cadre « Détail d'une personne »

Sous la liste des personnes sont affichés les informations concernant le joueur sélectionné dans la liste en question.

Présentement, BriTay est en « mode » d'encodage d'un nouveau joueur (bouton [Nouveau]).

Vous pouvez donc commencer à encoder vos membres en remplissant les cases :

4.1.d.1 Prénom et Nom

Informations obligatoires ; les seules qui le sont, d'ailleurs !

Dès que ces informations sont encodées, il vous est possible de les sauver, le bouton [Sauver] devenant accessible (en bas du formulaire, vers le centre).

Les informations suivantes sont optionnelles :

4.1.d.2 Adresse et code postal

L'adresse du membre. Cette information n'est jamais communiquée par BriTay lorsqu'il envoie des courriels ou publie des informations sur un site Internet.

Pour la petite histoire, dans notre club, nous encodons au minimum le code postal qui, quand il s'agit de Woluwe-Saint-Lambert, nous permet d'obtenir des subsides annuels de la commune !

4.1.d.3 Adresse électronique

Je vous engage vivement à encoder ce champ, car les fonctionnalités d'envoi de courriel de BriTay sont nombreuses. Par exemple, l'envoi du classement des tournois par courriel électronique. BriTay effectue une validation du format de cette adresse : elle doit donc contenir le signe @ ainsi que .com ou autre « domaine ».

4.1.d.4 Téléphones

Ces informations peuvent être utiles pour l'organisateur du tournoi, au cas où un joueur inscrit à un tournoi ne se présente pas dans les délais. Dans notre club, le numéro de téléphone est, avec l'accord du joueur, indiqué dans la liste des membres, publiée sur notre site Internet. Si le joueur n'est pas d'accord, le plus simple est de ne pas l'indiquer ici.

4.1.d.5 Affiliation « Ligue »

Bien que les membres de votre club seront identifiés par un numéro généré automatiquement par le programme BriTay, indiquez le numéro d'affiliation à la ligue belge, le cas échéant. C'est alors ce numéro qui servira d'identification (voir pour cela les autres fonctionnalités du programme, notamment en relation avec l'utilisation des appareils Bridgemate).

4.1.d.6 Anniversaire

Si vous encodez le jour anniversaire du joueur (format jour/mois, par exemple 03/06 pour le 3 juin) et que vous avez aussi encodé son adresse électronique, le joueur recevra un courriel de « joyeux anniversaire » le jour de son anniversaire, bien sûr, si vous démarrez BriTay ce jour là : le corps du message est configurable dans vos préférences, onglet « Tournois (2/7) », cadre inférieur droit, onglet « Anniversaire ». Sympa, non ?

4.1.d.7 Pseudonyme « BBO »

Cette information a été rajouté durant la période de confinement « COVID » et n'est en principe plus utilisée par BriTay. Mais bien sûr que vous pouvez, vous, l'utiliser dans l'une ou l'autre liste de votre cru.

4.1.d.8 Photo

Tout à fait à droite dans le cadre « Détail d'une personne » apparaît un cadre grisâtre : si vous double-cliquez dans ce cadre, un dialogue s'établi pour que vous puissiez spécifier un fichier contenant une (si possible belle et portrait) photo du joueur actuellement détaillé. Mécontent du résultat : cliquez sur [Supprimer la photo].

N'oubliez pas de [Sauver] les informations ou les changements apportés, dont cette photo.

4.1.d.9 Cases à « cocher »

1. Femme ? N'oubliez pas de décocher cette case pour les messieurs !
2. Avis de « Recherche Partenaire » ? Voir plus loin dans ce guide (section 10.2.b.4).

3. Joueur actif ? Cochez ultérieurement cette case en cas d'absence définitive, etc...

Lors de l'organisation des tournois, les joueurs qui ne sont pas actifs ne sont pas proposés.

Si la case à « cocher » « Inscrire si nouveau ? » est cochée, lorsque vous enregistrerez un nouveau membre, il sera d'office inscrit comme membre du club « courant », c'est-à-dire de votre club.

Cette information est également utilisée lors de l'envoi groupé de courriels.

4.1.e Cadre « Exportation des membres »

Cette fonctionnalité, ou plutôt d'abord l'importation, vous permet de vous passer de l'encodage de vos joueurs, si vous avez en votre possession, sous forme informatique et d'habitude dans un tableur (Excel, Open Office, …), la liste de vos joueurs.

Afin de bien comprendre le mécanisme d'importation, je vous conseille vivement de d'abord créer un joueur de votre club, en l'occurrence ... vous-même, en remplissant un maximum d'information à votre sujet (adresse, code postal etc etc...). Ensuite, cliquez sur [Exporter]

Le fichier texte résultant se trouve dans le répertoire c:\britay\tournois.

Vous pouvez ensuite l'importer dans le tableur de votre choix (Open Office, Excel, …), le délimiteur de champ étant le point-virgule : cela vous donnera une idée de l'entête des colonnes à respecter pour, ensuite, importer la liste de vos membres dans BriTay.

Notez que la colonne « Joueur » est exportée mais elle ne sera pas importée : elle représente l'identification numérique unique de chaque joueur dans la base de données maintenue par BriTay.

Lorsque vous importez une liste de joueurs, BriTay se base sur l'orthographe supposée exacte du nom et du prénom pour faire l'importation : en d'autres mots, BriTay n'importera que les joueurs inconnus au bataillon.

Vous n'êtes pas obligé de respecter l'ordre des colonnes tel que fourni à l'importation.

Cet ordre initial est le suivant (première ligne du fichier d'exportation) :

Prenom;Nom;Email;Telephone;Adresse;CP;GSM;Actif;Sexe;Affiliation;RecherchePartenaire;PseudoBBO;Joueur

Vous devez juste respecter le libellé. Donc par exemple pour le téléphone mobile, il faut entêter « GSM ».

Les champs ne sont pas tous obligatoires, seuls le prénom et le nom le sont.

4.1.e.1 Case à « cocher » à l'exportation

Les trois cases à cocher possibles parlent d'elles-mêmes :

1. Uniquement les membres actifs ?
2. Inclure des statistiques des joueurs ? Ce sont, si vous le demandez :
    - La date du dernier tournoi joué (format AAAA-MM-JJ, soit année, mois et jour)
    - Le plus petit score réalisé
    - La score moyen
    - Le score maximum réalisé
3. Uniquement les membres ayant joué en … (année à sélectionner)

Bien sûr la sélection ne concernera que la classe choisie (ou toutes, valeur par défaut).

4.1.f Autres « boutons » à cliquer

Les actions suivantes seront appliquées sur le membre sélectionné dans la liste (sa fiche est alors proposée en détail).

4.1.f.1 [Sauver]

Sauver les informations du nouveau membre dans la base de données : si c'est un nouveau membre, un courriel de bienvenue lui sera envoyé, pour autant que son adresse électronique a été encodée. Le corps du texte de base peut être adapté via vos préférences, dans l'onglet « Tournois (2/7) », cadre inférieur des différents corps de texte de messages adaptables.

Si le membre y existait déjà et que le bouton [Sauver] est accessible, c'est que vous avez apporté des modifications à sa fiche. Elle seront alors sauvegardées.

Je rappelle que le bouton [Sauver] ne s'active, pour la modification d'un membre existant, que si au moins une donnée le concernant a été modifiée.

4.1.f.2 [Supprimer]

La suppression d'un membre du club ne sera acceptée, soyez en assuré, que si ce joueur n'a encore participé à aucun tournoi de votre club et n'est référencé nulle part (liste de diffusion etc...).

4.1.f.3 [Inscrire]

Ce bouton permet d'inscrire le joueur dans le club courant, si la case à cocher « Inscrire si nouveau ? » n'est pas cochée au préalable.

4.1.f.4 [Quitter un club]

Pourquoi retireriez-vous un membre de votre club ?

A vous de me le dire, mais sachez que sa fiche signalétique n'est pas supprimée, même s'il n'a jamais participé à un de vos tournois.

Quand un joueur n'est plus membre de votre club, il n'apparaît pas dans la liste proposée lors de l'inscription à un tournoi, ni dans d'autres listes, suivant le contexte à considérer.

4.1.f.5 [Importer]

Voir plus haut.

4.2 Doublons

Comme c'est déjà arrivé dans notre club, BriTay a été modifié pour pouvoir fusionner deux joueurs, dans le cas où … il s'agit du même joueur !

Cependant, depuis, d'autres améliorations ont été apportées au programme et, lorsque vous essayez d'encoder un nouveau joueur alors qu'il existe déjà dans la base de données, BriTay vous en informera : vous pourrez bien sûr passer outre et le créer quand même !

La fusion des doublons vous permettra, ultérieurement, de les fusionner.

Après avoir choisi « Doublons » via le menu, « Tournois » puis « Membres », la liste des joueurs est présentées. Choisissez le joueur en question (double-cliquez) puis le second, et BriTay fait le reste … pour autant que prénom et nom soient identiques !

4.3 Renumérotation

Il s'agit ici d'attribuer à un joueur un autre identifiant numérique unique que celui que BriTay lui a attribué.

Pourquoi le feriez-vous ? Je n'en sais rien mais c'est possible !

Page intentionnellement vide

Gestion des mouvements des étuis et des paires

Nouveau

Tous les mouvements connus de BriTay ...

N°	Tables	Donnes	Tours	Etuis	Principe	Description	Actif ?
8	7	21	7	3	Mitchell	Mitchell 7 tables Club de Bridge Saint Lambert	non
21	7	24	6	4	Mitchell	Mitchell 7 tables avec relais changeant	non
29	8	32	7	4	Mitchell	Mitchell 7 1/2 ou 8 tables avec saut	oui
2	8	32	7	4	Mitchell	Mitchell pour 7 1/2 ou 8 tables avec saut	non
14	8	24	8	3	Mitchell	Mitchell pour 7 1/2 ou 8 tables spécial Club du Lundi	non
11	8	24	8	3	Mitchell	Mitchell pour 8 tables avec relais	non
3	9	27	9	3	Mitchell	Mitchell 8 1/2 ou 9 tables	oui
20	10	30	9	3	Mitchell	Mitchell 9 1/2 ou 10 tables	oui
17	10	27	9	3	Mitchell	Mitchell pour 9 1/2 ou 10 tables	non
5	11	22	11	2	Mitchell	Mitchell 10 1/2 ou 11 tables	oui
24	11	27	8	3	Mitchell	Mitchell pour 11 tables spécial "Mains Tendues"	non
6	12	24	11	2	Mitchell	Mitchell 11 1/2 ou 12 tables avec saut	oui
12	12	24	12	2	Mitchell	Mitchell pour 11 1/2 ou 12 tables avec relais	non
32	13	26	13	2	Mitchell	Mitchell 12 1/2 ou 13 tables	non
33	14	28	13	2	Mitchell	Mitchell 13 1/2 ou 14 tables avec saut	non
34	15	30	15	2	Mitchell	Mitchell 14 1/2 ou 15 tables	non

Détails du mouvement n° 34

Tables: 15 — Tours: 15 — Description: Mitchell 14 1/2 ou 15 tables

Donnes: 30 — Etuis: 2 — Type: Mitchell

Actif ?

Détails du mouvement

Fiches des paires — Fiches des tables

Fiches des donnes — Fiches des tours

Je pense que tout baigne pour ce mouvement

Les paires Est/Ouest montent.
Les étuis descendent.
En cas de "bye", mettre la paire Nord/Sud (classiquement la n° 15)

Sauver

Supprimer

Filtre : ne voir que les mouvements ...

Actifs — Inactifs

de type ... — # de tables

Howell — Toutes

Importation et exportation d'un mouvement

Importer — Exporter

Figure 14

Chapitre 5 Gestion des mouvements

Une bonne trentaine de mouvements sont déjà présents dans BriTay, lors de son installation.

Voici la fenêtre de gestion présentée lorsque vous sélectionnez « Mouvements » via le menu, « Tournois » (Figure 14).

La liste propose les tournois dans l'ordre du nombre de tables.

Comme vous pouvez le constater, les mouvements sont numérotés de façon unique.

Lorsque vous sélectionnez un tournoi dans la liste, sa fiche signalétique est présentée dans le bas de la fenêtre.

5.1 Informations de base concernant les mouvements

Les différentes informations nécessaires à BriTay … et à vous, concernant un mouvement sont :

5.1.a Tables

Le nombre de tables de votre tournoi. En cas de nombre impair de paires, il y aura bien sûr toujours au cours du tournoi une table où la paire présente sera, comme on le dit dans le jargon du bridge, « bye ».

5.1.b Tours

Le nombre de tours du tournoi.

5.1.c Donnes

Le nombre total de donnes qui seront jouées, pas nécessairement toutes autant de fois.

5.1.d Étuis

Le nombre d'étuis joués à chaque tour.

5.1.e Type

Le type de mouvement à savoir, exclusivement, Howell ou Mitchell.

Nous utilisons parfois le terme « principe » du mouvement dans ce guide, pour désigner cette information.

Il n'y a aucune vérification de BriTay concernant le fait qu'un mouvement est bien Howell ou Mitchell, en fonction des détails de ce mouvement.

Pour rappel, dans un mouvement Howell les paires ont chacune un numéro et jouent à chaque tour, soit en Est/Ouest soit en Nord/Sud, mais pas systématiquement dans une seule direction, alors que dans un mouvement Mitchell, les paires ont un numéro et sont soit Nord/Sud, soit Est/Ouest, pour toute la durée du tournoi.

5.1.f Actif ?

Cette information est importante : lors de la préparation du tournoi, seuls les mouvements candidats actifs seront proposés !

Désactivez un mouvement si vous ne le jouez plus, sachant qu'il est tout aussi facile de le ressusciter ultérieurement.

5.1.g Description

Une description courte et la plus explicite possible du mouvement.

Lors de la création de votre tournoi du jour, vous devrez choisir quel mouvement vous allez jouer. BriTay vous proposera comme candidats les mouvements dont le nombre de tables est adéquat. Mieux, si un seul mouvement « actif » est candidat, il sera sélectionné d'office.

Et encore plus fort, il est possible pour BriTay de se baser sur la description du mouvement pour décider quels sont les candidats : l'option se trouve dans vos préférences, onglet « Tournois (3/7), « Choix du mouvement basé sur les titres ? ». Un clic

sur le [?] adjacent vous éclairera à ce sujet (voir la section 15.18.b.3).

5.1.h Description plus détaillée

A vous d'y indiquer tous les renseignements qui pourraient vous être utiles concernant les mouvements.

5.2 Détails du mouvement

Les informations de base sont évidemment insuffisantes pour définir précisément le mouvement d'un tournoi.

Encore faut-t-il détailler les tours : quelles donnes sont jouées par qui et à quelle table, et ceci pour l'ensemble des tours du tournoi.

L'exemple suivant montre la fenêtre des détails d'un mouvement sélectionné dans la liste , en l'occurrence, ici, le mouvement n° 1 de 6 ½ ou 7 tables (Figure 15).

Les détails sont affichés dans l'ordre des tables, des tours et des donnes.

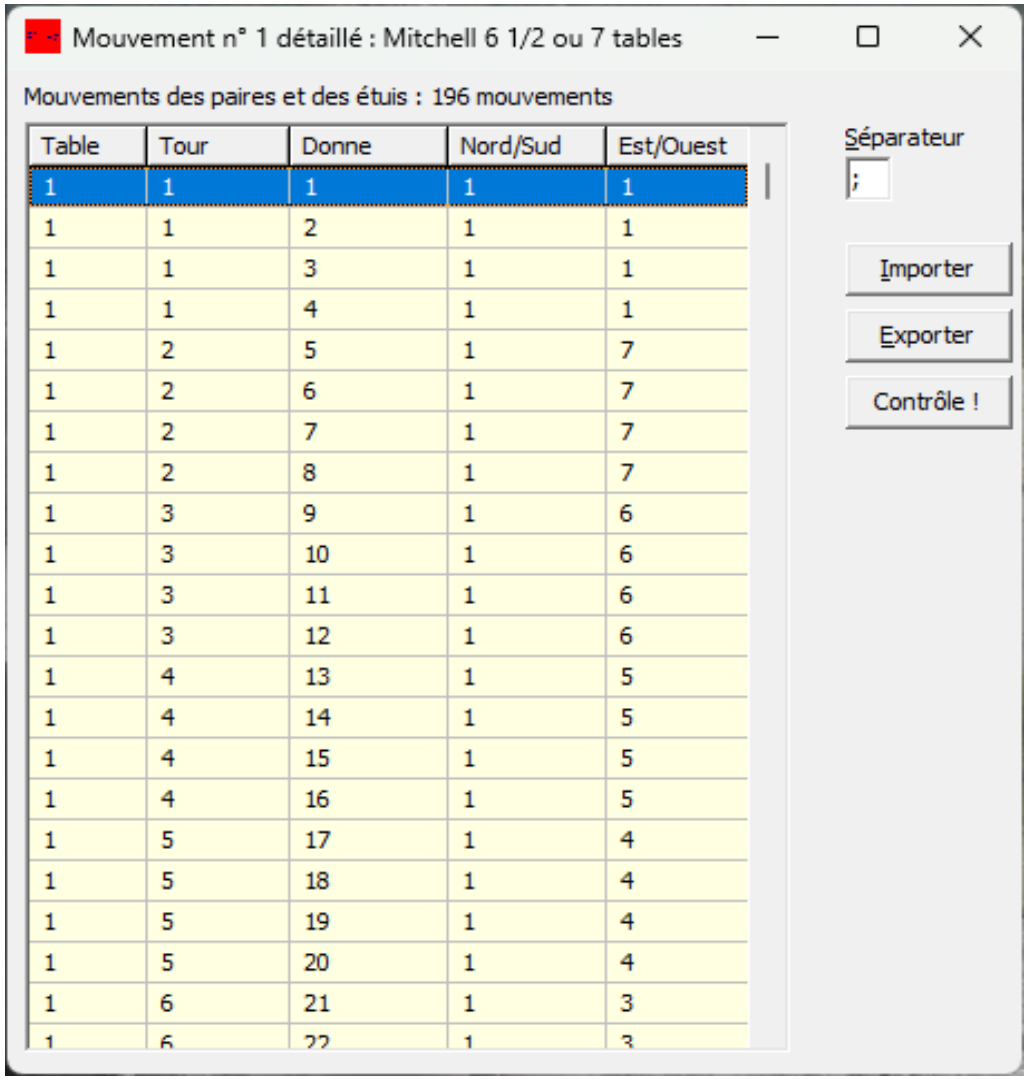

Table	Tour	Donne	Nord/Sud	Est/Ouest
1	1	1	1	1
1	1	2	1	1
1	1	3	1	1
1	1	4	1	1
1	2	5	1	7
1	2	6	1	7
1	2	7	1	7
1	2	8	1	7
1	3	9	1	6
1	3	10	1	6
1	3	11	1	6
1	3	12	1	6
1	4	13	1	5
1	4	14	1	5
1	4	15	1	5
1	4	16	1	5
1	5	17	1	4
1	5	18	1	4
1	5	19	1	4
1	5	20	1	4
1	6	21	1	3
1	6	22	1	3

Figure 15

Comme indiqué dans la description détaillée, il s'agit d'un mouvement Mitchell « classique », de sept tours de quatre étuis par tour. Toutes les paires Nord/Sud jouent contre toutes les paires Est/Ouest, pour un total de vingt-huit donnes chacune. C'est, on peut le dire, le mouvement idéal pour sept tables !

5.2.a Exportation des détails d'un mouvement

Vous pouvez exporter les détails d'un mouvement : BriTay vous proposera de stocker le fichier résultant, dont vous devrez donner le nom, dans le sous-répertoire « tournois » de votre répertoire c:\britay. Je vous conseille le type « CSV » : terminer dont le nom de votre fichier par « .csv » (voir « CSV » dans la section 29.8).

L'information « Séparateur », initialisée à un point-virgule est celle la plus fréquemment utilisée dans des mécanismes d'importation/exportation de telles données.

Voici le début d'un tel fichier texte :

```
Table;Tour;Donne;Nord/Sud;Est/Ouest
1;1;1;1;1
1;1;2;1;1
1;1;3;1;1
1;1;4;1;1
1;2;5;1;7
```

Il est donc importable ensuite dans un tableur comme Open Office ou Excel.

C'est d'ailleurs de cette façon que vous devriez préparer les mouvements que vous voulez utiliser, s'ils ne sont pas déjà présents.

5.2.b Contrôle des détails du mouvement

Ce bouton va demander à BriTay de faire tout son possible pour vérifier si le mouvement est cohérent.

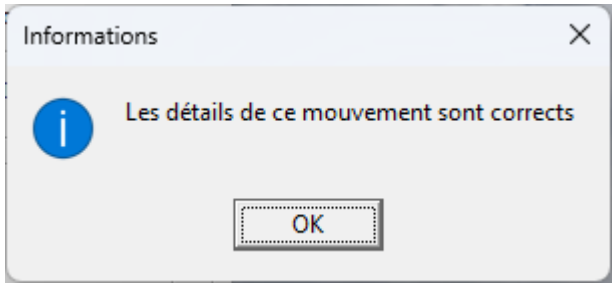

Figure 16

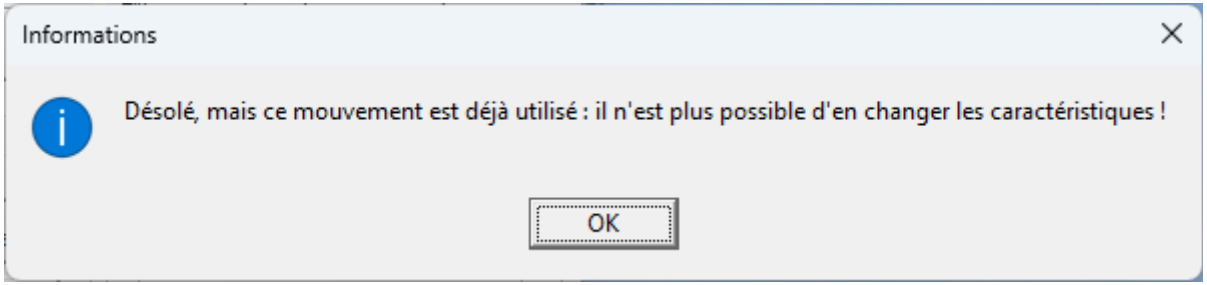

Figure 17

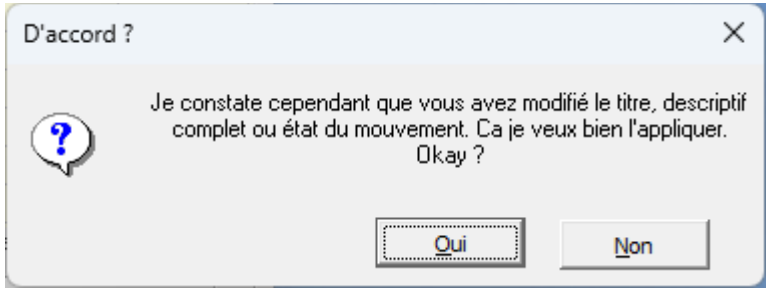

Figure 18

Par exemple, il vous informera du contraire si une paire joue plusieurs fois la même donne.

Inutile … quoi que … de demander à BriTay de contrôler les détails des mouvements fournis, car ce contrôle donnera ceci : figure 16.

5.3 Modification des informations d'un mouvement

Si un mouvement n'a jamais été joué, il vous est loisible d'en changer les caractéristiques puis de les [Sauver].

Par contre, si un mouvement a déjà été joué, vous ne pourrez qu'en changer le statut (actif ou pas), ainsi que ses descriptions.

Voici ce que BriTay vous dira si vous modifiez par exemple le nombre de donnes d'un mouvement déjà utilisé : figure 17 .

Par contre, si vous modifiez la description d'un mouvement utilisé, BriTay va d'abord afficher le message ci-dessus, et ensuite celui-ci. Vous pourrez encore faire machine arrière : figure 18.

5.4 Création d'un nouveau mouvement

Cliquez sur [Nouveau] : l'encadré « Détails du mouvement » devient « Voilà, vous pouvez encoder un nouveau mouvement ».

Commencez l'encodage de toutes les informations de base : dès que BriTay estime qu'il en sait assez, le bouton [Sauver], comme par magie, devient accessible.

Faites un essai et [Sauver] votre mouvement : BriTay n'est pas (encore) content, car vous n'avez pas encodé les détails de ce mouvement, et il vous l'indique en **rouge**.

C'est la partie fastidieuse de la procédure : fournir à BriTay le détail complet de votre mouvement !

Je vous conseille vivement d'encoder cela avec votre tableur préféré (moi c'est Open Office).

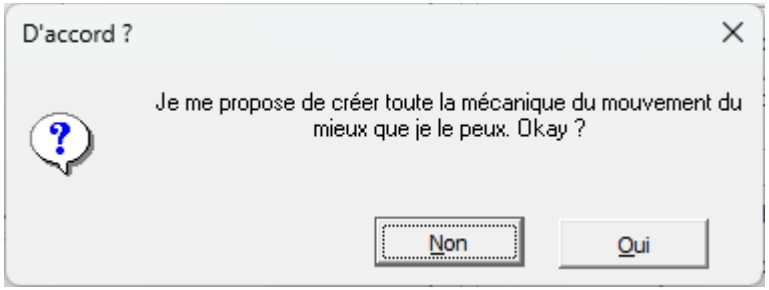

Figure 19

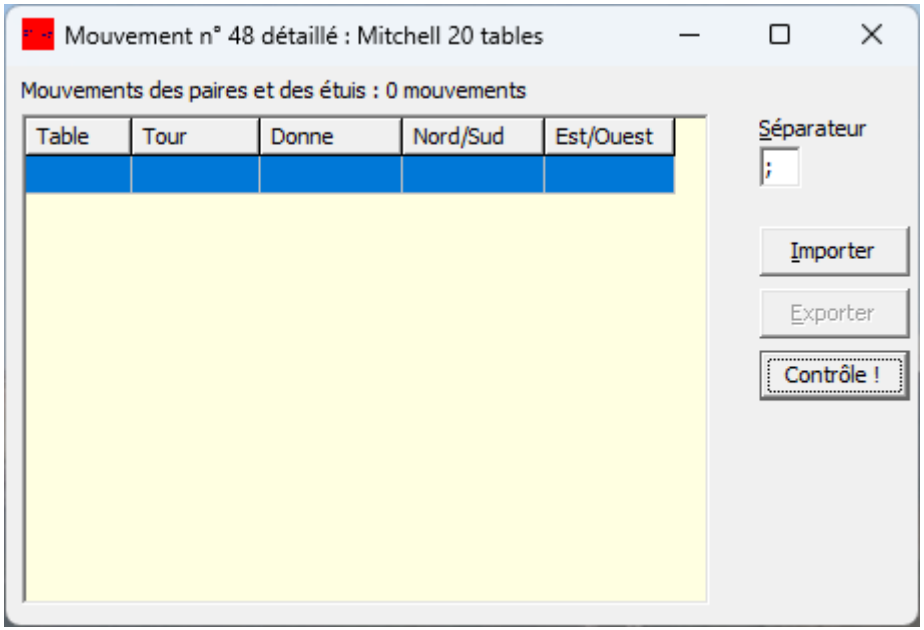

Figure 20

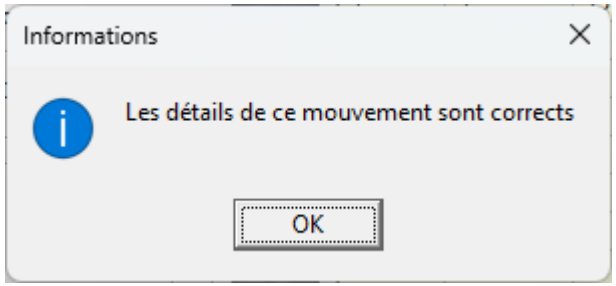

Figure 21

Vous encodez cinq colonnes, avec les entêtes Table, Tour, Donne, Nord/Sud et Est/Ouest. Il y a bien sûr des « trucs » pour arriver à le faire rapidement, sans trop encoder, par exemple en utilisant des formules mathématiques simples. Mais je ne vais pas vous encombrer avec cela car, vous aller le voir plus loin, votre serviteur ou vos amis matheux et bridgeurs peuvent vous aider dans votre tâche. Ou même l'organisateur de tournois dans les clubs qui utilisent BriTay !

Lorsque votre encodage est terminé, exporter la feuille de votre tableur en utilisant le séparateur de votre choix (par défaut, c'est le point-virgule) dans un fichier externe, de type « CSV » (**c**omma-**s**eparated **v**alues). Ensuite, une fois les informations de base de votre mouvement définies et sauvées, cliquez sur le bouton « Détails du mouvement ».

BriTay va gentiment vous proposer de créer lui-même cette mécanique (figure 19) : refusez !

Cette proposition, je l'avais utilisée pour la création semi-automatique des mouvements Mitchell classiques, mais ces mouvements sont déjà présents ! Maintenant, BriTay vous affiche une fenêtre quasi vide, comme présenté à la figure 20.

C'est le moment, c'est l'instant : [Importer] va ouvrir le dialogue Windows classique de sélection d'un fichier : allez chercher votre fichier « CSV » créé depuis votre tableur.

Gloups, BriTay le mange et vous informe de sa bonne, espérons-le, digestion ! (figure 21).

Puis il vous propose de supprimer le fichiers CSV utilisé : à vous de décider...

Quittez cette fenêtre : le message comme quoi les détails de ce mouvement étaient inexistants est à présent remplacé par la satisfaction du programme : « Je pense que tout baigne pour ce mouvement ».

Bravo donc, vous avez créé un nouveau mouvement dans votre environnement BriTay !

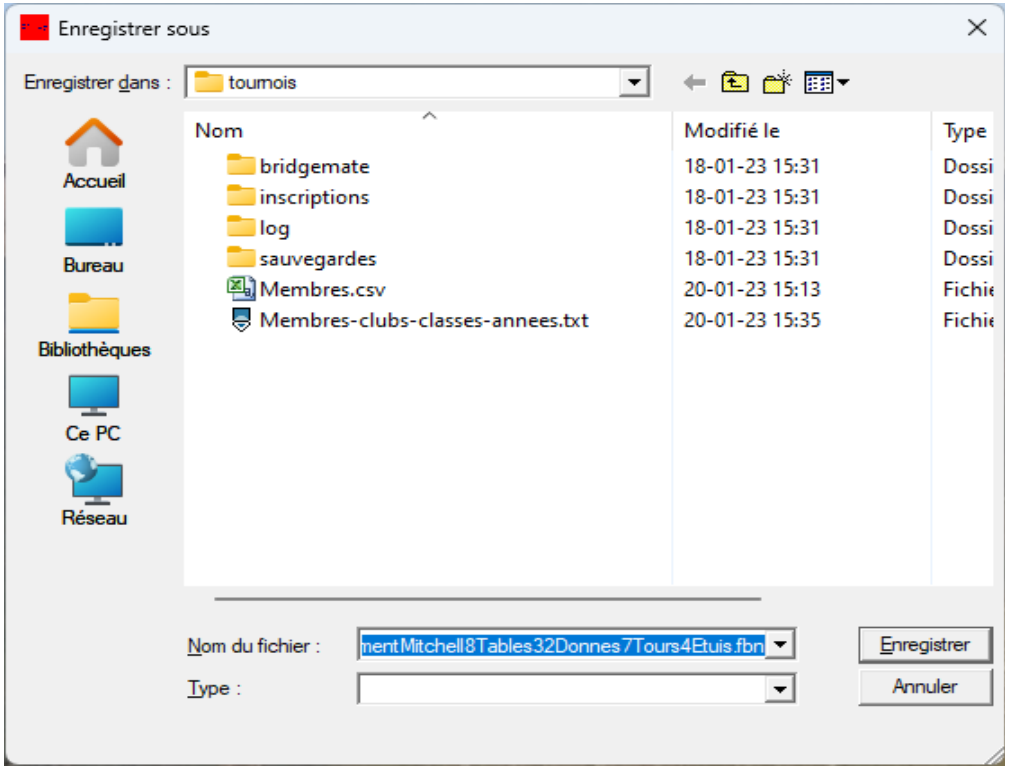

Figure 22

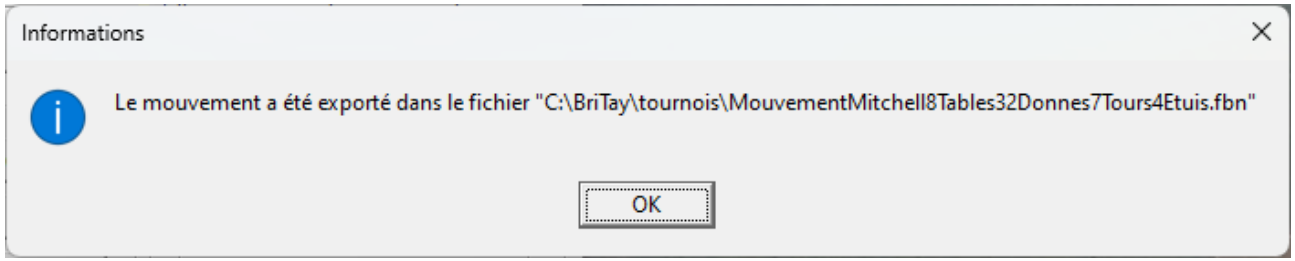

Figure 23

5.5 Filtre d'affichage des mouvements

L'encadré « Filtre : ne voir que les mouvements ... » vous aidera lors de la préparation de tous vos mouvements.

Cochez la case « Actifs », et seuls les mouvements actifs sont affichés : cela vous permet de vérifier que vous avez au moins un mouvement disponible pour chaque cas de figure des tables : vous constaterez d'ailleurs que les mouvements actifs mis à votre disposition couvre tous les tournois de deux à douze tables.

Les autres cases à cocher parlent d'elles-mêmes.

Si par exemple vous désirez n'afficher que les mouvements prévus pour six tables, actif ou pas :

- Décochez les cases « Actifs » et « Inactifs »
- Décochez la case « de type ... »
- Sélectionnez 6 dans la petite liste déroulantes sous « # de tables »

Si vous avez suivi cet exemple, vous ne devriez avoir dans la liste que les mouvements numéro 10, 30, 31 et 15.

5.6 Importation et exportation d'un mouvement complet

Les deux boutons dans le cadre inférieur droit de la fenêtre de gestion des mouvements vous permettent d'échanger un mouvement avec d'autres clubs, dans un format propre à BriTay.

Choisissez par exemple le mouvement n° 29 (Mitchell 7 ½ ou 8 tables avec saut) et exportez-le. Tout d'abord une boîte de dialogue d' »Enregistrer sous » à-la-Windows s'affiche (figure 22).

La voici sur mon ordinateur (ce sera peut-être un peu différent chez vous).

BriTay vous propose un nom à rallonge, décrivant tant bien que mal de quoi il retourne.

Une fois accepté, BriTay vous le dit (figure 23).

Page intentionnellement vide

Voici pour info les premières lignes du fichier en question :

```
[Info]
Tables=8
Donnes=32
Tours=7
Etuis=4
Principe=M
Titre=Mitchell 7 1/2 ou 8 tables avec saut
Texte=Les paires Est/Ouest montent.|Les étuis descendent.|Les paires Est/Ouest sautent une table après le quatrième tour.
[Detail]
Detail.1=1;1;1;1;1
Detail.2=1;1;2;1;1
Detail.3=1;1;3;1;1
Detail.4=1;1;4;1;1
Detail.5=1;2;5;1;8
```

C'est sous ce format que votre serviteur vous enverra le mouvement de vos rêves, mais que vous n'avez pas réussi (ou voulu !) encoder vous-même, et qu'il a gracieusement créé pour vous.

Si donc un tel fichier vous est fourni, il vous suffit de l'importer en cliquant sur le bouton éponyme de cette fenêtre de gestion des mouvements.

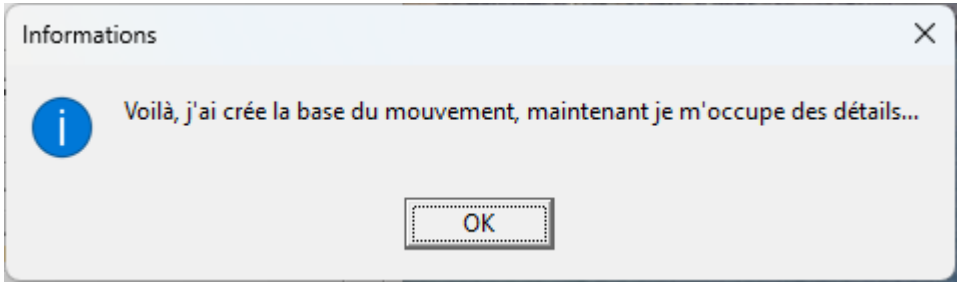

Figure 24

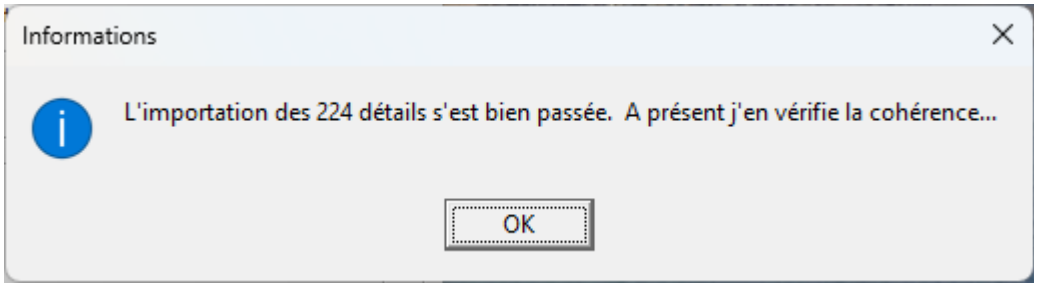

Figure 25

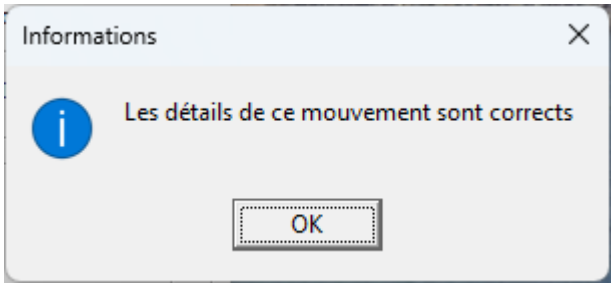

Figure 26

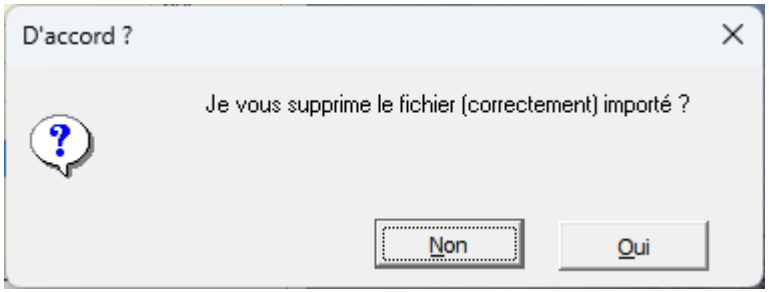

Figure 27

Une fenêtre de sélection de fichier à-la-Windows, comme présentée au début de cette section vous est proposée : sélectionnez donc le fichier en question.

BriTay dialogue avec vous : figure 24.

Cliquez sur [OK], et voici la suite : figure 25.

Et puis, ouf, ceci : figure 26.

A ce stade, répondez [Oui] à la question suivante, puisque tout s'est bien passé : figure 27.

Plus facile et simple que cela, difficile à imaginer !

5.7 Fiches

Il reste à vous expliquer les quatre boutons restants sur cette fenêtre :

5.7.a Fiches des paires

D'un simple clic, BriTay crée pour vous un fichier texte des fiches ambulantes des paires. Ce fichier est localisé dans le sous-répertoire « tournois » de c:\britay.

En voici le début sur la page suivante.

Une imprimante et une bonne paire de ciseaux et zou, en cinq minutes les fiches ambulantes de vos paires sont prêtes !

C'est vrai que pour un mouvement Mitchell, pas vraiment besoin, mais pour un Howell, là, c'est presque indispensable.

```
Mitchell 8 tables
==========================
             Paire : 1 N/S
Tour Table Dir Advr Donnes
--------------------------
  1    1   N/S   1     1-4
  2    1   N/S   8     5-8
  3    1   N/S   7    9-12
  4    1   N/S   6   13-16
  5    1   N/S   4   17-20
  6    1   N/S   3   21-24
  7    1   N/S   2   25-28
==========================
```

5.7.b Fiches des tables

Vous aurez compris que cette fonctionnalité va vous afficher le mouvement sélectionné, d'un point de vue des tables.

Voici le début du mouvement Howell trois tables :

Howell 3 tables

```
===================
            Table 1
Tour N/S E/O Donnes
-------------------
  1   6   1     1-3
  2   6   2     4-6
  3   6   3     7-9
  4   6   4   10-12
  5   6   5   13-15
===================
```

5.7.c Fiches des donnes

Et ici, donne par donne. Exemple du mouvement Howell cinq tables .

Howell 5 tables

```
==================
           Donne 1
Tour Table N/S E/O
------------------
  1    3    6   4
```

```
  2     2     9    1
  3     1    10    3
  4     5     5    8
  5     4     7    2
==================
```

5.7.d Fiches des tours

Enfin, du point de vue des tours, le détail ici pour le mouvement Mitchell huit tables avec relais.

Mitchell 8 tables

```
====================
              Tour 1
Table N/S E/O Donnes
--------------------
   1   1   1     1-3
   2   2   2     4-6
   3   3   3     7-9
   4   4   4   10-12
   5   5   5   16-18
   6   6   6   19-21
   7   7   7   22-24
   8   8   8     1-3
====================
```

Cela peut vous aider en cas d'arbitrage. Supposons que durant votre tournoi où vous jouez ce mouvement de huit tables avec relais, au septième tour on vous interpelle pour la donne n° 17 dont le résultat au premier tour semble incorrect.

Qui jouait alors cette donne ?

La réponse grâce à ce tableau : la paire Nord/Sud 5 contre la paire Est/Ouest 5.

Oui, je sais, un arbitre mathématicien l'aurait dit par simple calcul, mais vous ?

Gestion des tournois du club "Cercles de Bridge Woluwé-Saint-Lambert"

Nouveau tournoi | Classe ? | Bridgemate | Statistiques | Charger les diagrammes | => PBN | Feuilles de marque | Supprimer une paire | Scores par paire | Envoi du courriel | Publication Joomla!

Année 2025

Les tournois du club "Cercles de Bridge Woluwé-Saint-Lambert" (Lundi)

Tournoi	Date	Paires	Mouveme	Manque	Titre
950	17 février 2025	20	20	0	Lundi 17 février 2025
948	10 février 2025	16	29	0	Lundi 10 février 2025
946	3 février 2025	15	29	8	Lundi 3 février 2025
944	27 janvier 2025	18	3	0	Lundi 27 janvier 2025
942	20 janvier 2025	17	3	9	Lundi 20 janvier 2025
940	13 janvier 2025	14	1	0	Lundi 13 janvier 2025
938	6 janvier 2025	15	29	8	Lundi 6 janvier 2025

Tournoi n° 948

Titre: Lundi 10 février 2025

Date du tournoi: 10 février 2025 - +

Modifier la classe du tournoi

Nombre de paires: 16

Mouvement: ? 29

Description du mouvement: Mitchell 7 1/2 ou 8 tables avec saut CBWSL

Paire manquante ...

... en direction
- Nord/Sud
- Est/Ouest

Les paires Est/Ouest montent.
Les étuis descendent.
Les paires Est/Ouest sautent une table après le quatrième tour.
Mouvement de type "Mitchell"
8 tables
32 donnes

Etat du tournoi sélectionné dans la liste ...

Toutes les paires sont encodées : oui
Les résultats sont tous encodés : oui
Le classement final est établi : oui

Le classement général est établi mais vous pouvez me demander de le recalculer.
Cliquez sur le bouton [Classement] pour cela.
Les rapports sont également disponibles via le bouton [Rapports]

Sauver | Paires | Classement | Scores | Exporter

Supprimer | Inscriptions | Corriger ! | Diagrammes | Importer

Configuration du BCS | Annuler un tour | Actualiser | Annuler une donne

Figure 28

Chapitre 6 Gestion des tournois

A partir d'ici, pour rendre les explications « réalistes », j'ai injecté dans la base de données de mon BriTay de « test » les membres de mon club, à savoir les « Cercles de Bridge Woluwé-Saint-Lambert ».

Vous avez créé votre club ainsi que la ou les classes de vos tournois.

La gestion des membres de votre club n'a plus de secret pour vous et tous les mouvements que vous jouez dans votre club, en fonction du nombre de paires présentes, c'est-à-dire du nombre de tables, sont encodés dans BriTay.
Le grand moment est venu, vous êtes arrivé dans votre club avec une bonne demi-heure d'avance.

Il y a plusieurs façons de démarrer un tournoi de bridge « sous » BriTay.

6.1 La fenêtre de gestion des tournois

Après avoir démarré votre ordinateur et BriTay, rendez-vous via le menu dans la fenêtre de gestion des tournois : « Tournois » > « Tournois » > « Gestion ».

Voici la fenêtre qui s'offre à vous : figure 28.

Comme c'est votre premier tournoi, la liste de vos tournois est désespérément vide.

La petite liste « Année » vous permettra, plus tard, de demander à BriTay de n'afficher que les tournois joués durant l'année sélectionnée...

6.1.a Les boutons de la barre supérieure

Il y a une bonne dizaine de boutons dont voici les rôles respectifs :

6.1.a.1 [Nouveau tournoi]

Vous cliquerez ici pour démarrer l'encodage des informations concernant le tournoi du jour à savoir, d'une part la liste des paires participantes, ensuite le mouvement que vous allez jouer. Tout ceci vous sera expliqué dans la section suivante.

6.1.a.2 [Membres]

L'icône de ce petit bonhomme vous emmène directement dans la fenêtre de gestion des membres. C'est en somme un raccourci, très utile si, durant l'arrivée de vos joueurs, un nouveau joueur se présente : la fenêtre de gestion des membres s'affichera et vous pourrez l'encoder. Lorsque vous fermerez cet fenêtre, le joueur apparaîtra alors dans la liste des joueurs et vous pourrez le sélectionner pour ce tournoi (voir plus loin).

6.1.a.3 [Classe ?]

Partout où ce bouton apparaît, le cliquer aura pour effet de vous proposer de choisir la classe de votre tournoi. S'il y en a deux, la deuxième classe est d'office sélectionnée.

Le club et la classe concernés apparaît dans le titre affiché au-dessus de la liste.

Dans notre exemple : « Les tournois du club « Mon Club de Bridge » (Tournoi du dimanche soir) ».

Lorsqu'il y aura de nombreux tournois stockés dans votre BriTay, le changement de classe aura pour effet de ne vous présenter dans la liste que ceux-là.

Ce bouton n'est pas affiché s'il n'y a qu'une seule classe dans votre club. Alors me direz-vous, pourquoi le voit-on dans l'exemple

ci-dessus ? Simple, parce que j'ai créé une deuxième classe pour l'exemple, justement !

La classe considérée par BriTay s'appelle la classe « courante ».

6.1.a.4 [Club ?]

Ce bouton n'apparaît que si vous gérer plusieurs clubs. Si vous le cliquez, BriTay réagit comme pour le clic sur [Classe?], mais bien sûr pour les classes.

Le club considéré par BriTay s'appelle le club « courant ».

6.1.a.5 [Statistiques]

Affichera des statistiques générales du tournoi sélectionné dans la liste. Pour l'instant, cette liste est vide.

Cette petite statistique montrera le nombre et le pourcentage de donnes jouées par Nord, Est, etc...

6.1.a.6 [Bridgemate]

Invisible pour le moment, ce bouton sera accessible si vous l'avez signalé à BriTay, via le menu, « Outils », « Préférences », onglet « Tournois « 3/7 », case à cocher « Bridgemate activé ? » (voir la section 15.18.a.1).

6.1.a.7 [=> PBN]

Les boutons sur la partie droite de la barre supérieure ne sont accessibles que lorsque vous aurez sélectionné un tournoi dans la liste.

Celui-ci crée un fichier (il vous en donnera le nom et sa localisation sur le disque dur de votre ordinateur) que le programme Wbridge5 peut interpréter. Il affiche, si vous les avez encodés, les diagrammes des donnes.

6.1.a.8 [Feuilles de marque]

En fin de tournoi, cliquez sur ce bouton, et BriTay va vous afficher l'ensemble des feuilles de marque de façon conviviale, bien que pur « texte ». Ici aussi, si vous avez encodé les diagrammes des donnes, ils seront présentés avec, cerise sur le gâteau, l'analyse en « double-mort » (double-dummy). J'en profite pour remercier vivement Bo Haglund, informagicien comme moi, qui a mis à disposition et gratuitement le programme permettant la résolution des contrats de bridge à cartes ouvertes, programme que j'ai incorporé dans BriTay.

Il y a de nombreux détracteurs de cette analyse mais au moins elle a le mérite d'exister !

Vous trouverez un extrait d'exemple dans les annexes.

6.1.a.9 [Supprimer une paire]

Cette fonctionnalité permet de supprimer purement et simplement une paire du tournoi, une fois celui-ci terminé.

C'est sans doute rarissime : une paire quitte le tournoi en plein milieu. Il vous faut alors « faire comme si » toutes les donnes jouées par cette paire étaient « non jouées ». C'est le but de ce bouton, à utiliser avec la plus grande prudence car en cas d'acceptation, la manœuvre est très difficilement réversible !

6.1.a.10 [Scores par paire]

Accessible quand un tournoi est terminé, affiche via un fichier texte, paire par paire, les résultats : pour chaque donne, les adversaires, le contrat, le déclarant, le résultat, les points de match et le pourcentage obtenu.

Vous trouverez un extrait d'exemple dans les annexes.

6.1.a.11 [Envoi du courriel]

Cette fonctionnalité sera expliquée plus loin dans ce guide. Elle vous permettra d'envoyer les résultats (classement, feuilles de marque, scores par paire, etc...) à tous les participants au tournoi sélectionné, ou à tous les membres de votre club.

6.1.a.12 [Publication Internet]

Vous en saurez plus sur ceci plus loin dans ce document.

6.1.a.13 [Aide]

Affichage de la page d'aide contextuelle de cet fenêtre de gestion.

Cette aide est là pour info et d'ailleurs ce bouton ne vous est pas proposé si vous avez « limité » BriTay à la gestion de votre club et de vos tournoi.

Elle n'a plus été mise à jour depuis longtemps, et à présent vous avez ce guide !

6.1.b Les informations concernant le tournoi sélectionné

La fenêtre présenté à la figure 29 est la partie droite de la fenêtre de gestion des tournois, après avoir sélectionné un tournoi dans la liste. Cet exemple est repris de notre club.

Les tournois sont numérotés de façon unique. Ici, n° 712. Ce numéro n'intervient que dans le nommage de fichiers externes générés en rapport avec le tournoi considéré.

A ce stade (tournoi terminé), il est encore possible d'en changer quelques caractéristiques de base.

Pour info, les champs affichés sur fond jaune pâle ne sont jamais accessible directement pour modification...

Lorsque vous modifierez l'une ou l'autre information concernant un tournoi, le bouton [Sauver], en bas de la fenêtre, deviendra accessible.

PBN | Feuilles de marque | Supprimer une paire | Scores par paire | Envoi du courriel | Publication Joomla! | Publication via FTP

Tournoi n° 712

Titre: Tournoi du lundi 14 novembre 2022

Date du tournoi: 14 novembre 2022 - +

Modifier la classe du tournoi

Nombre de paires: 15

Mouvement: 29

Description du mouvement: Mitchell 7 1/2 ou 8 tables avec saut CBWSL

Paire manquante ... 8

... en direction
Nord/Sud
Est/Ouest

Les paires Est/Ouest montent.
Les étuis descendent.
Les paires Est/Ouest sautent une table après le quatrième tour.
Mouvement de type "Mitchell"
8 tables
32 donnes

Etat du tournoi sélectionné dans la liste ...

Toutes les paires sont encodées : oui
Les résultats sont tous encodés : oui
Le classement final est établi : oui

Le classement général est établi mais vous pouvez me demander de le recalculer.
Cliquez sur le bouton [Classement] pour cela.
Les rapports sont également disponibles via le bouton [Rapports]

Sauver | Paires | Classement | Scores | Exporter

Supprimer | Inscriptions | Corriger ! | Diagrammes | Importer

Annuler un tour | Annuler une donne

Figure 29

6.1.b.1 [Titre]

Si ce titre, comme vous le verrez plus loin, généré automatiquement par BriTay ne vous convient pas, modifiez-le !

6.1.b.2 [Date]

Si pour une raison ou une autre, la date mentionnée pour ce tournoi est incorrecte, modifiez-la via les petits boutons [-] et [+]

6.1.b.3 [Modifier la classe du tournoi]

Il est arrivé que l'organisateur du tournoi choisisse la mauvaise classe. C'est pour cela que ce bouton existe car, dans notre club, il est arrivé à plusieurs reprises que l'organisateur confonde le lundi avec le jeudi, ou vice-versa !

Bien sûr, si vous n'avez qu'une seule classe, cliquez sur ce bouton n'a strictement aucun effet !

6.1.b.4 [Mouvement]

Il est impossible de modifier le mouvement d'un tournoi qui est terminé, ou même qui serait en cours : il est donc affiché en jaune pâle.

6.1.b.5 [Paire manquante... en direction]

Ces informations sont également non modifiables et sont présentées pour vous en informer.

6.1.b.6 [Etat du tournoi sélectionné dans la liste ...]

Ces informations vous seront très utiles … mais dans un autre contexte que celui d'un tournoi définitivement clôturé !

Voir un peu plus loin dans ce document...

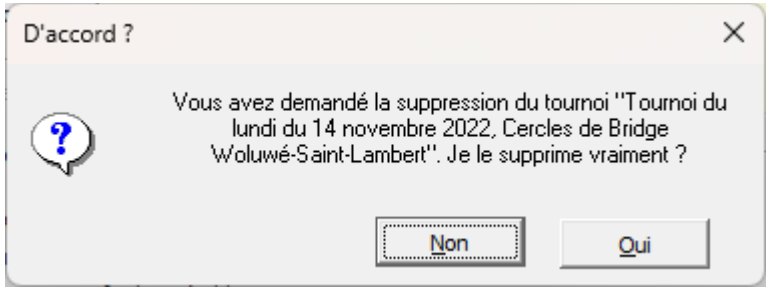

Figure 30

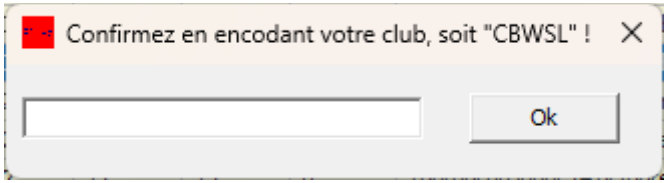

Figure 31

6.1.c Les boutons dans la partie inférieure droite de la fenêtre

6.1.c.1 [Sauver]

On l'a vu plus haut : si vous modifiez une caractéristique d'un tournoi, il vous faut enfoncer cette touche pour que BriTay sauve les modifications apportées...

6.1.c.2 [Supprimer]

Il est possible de supprimer, purement et simplement un tournoi !

Pourquoi le feriez-vous ? Et bien par exemple si vous avez encodé un tournoi bidon, pour vous exercer.

Rassurez-vous, BriTay prend des précautions : tout d'abord, il vous demande confirmation : figure 30.

Et ensuite, si vous lui dites (façon de parler!) « Oui », il vous demande une deuxième confirmation par l'encodage correct du nom abrégé de votre club (figure 31).

La suppression d'un tournoi est irréversible, sauf si vous avez une sauvegarde de l'entièreté de la base de données des tournois, ou si vous avez une sauvegarde spécifique du tournoi en question (on en reparlera plus loin).

6.1.c.3 [Paires]

Le tournoi est terminé. Vous pensez en avoir fini avec lui mais hélas un joueur vous interpelle : cher organisateur, je constate que vous m'avez confondue avec Madeleine Colmant, or je suis Madeleine Gabriel.

Pas étonnant dans notre club, où nous avons pas loin d'une dizaine de Madeleines : un clic de travers est vite arrivé.

Sélection des paires participantes (Tournoi du lundi)

Exporter les inscrits pour la semaine prochaine | Mouvements possibles

☑ Afficher tous les joueurs connus

Tous les joueurs

N°	Prénom	Nom
	Alexandra	Zahorski
72560	André	Vankerckhoven
	Andrée	Monard
	Anne	Bernard
	Anne	Brans
	Anne	Meeùs
1807	Anne-Marie	Rainaldi
70771	Annik	Peters
	Barbara	Majewska
	Bernadette	Reginster
	Betty	Willame
	Bozena	Jacuch
	Brigitte	Lebrun
	Béatrice	de Spirlet
	Catherine	de Moffarts
	Christiane	Flamand
6670	Christiane	Huby
5446	Claude	Baudoux

Aucune paire n'est inscrite pour le moment...

Sont déjà inscrits...

Direction	N°	Joueur 1	Joueur 2
Nord/Sud	1	Philippe Taymans	Michael Tricot
Nord/Sud	2	Madeleine Colmant	Nicole Roegiers
Nord/Sud	3	Anne-Marie Rainaldi	Jine Fontaine
Nord/Sud	4	Gerrit Eerdmans	Geneviève Danheux
Nord/Sud	5	Nanou Goethals	Nadine Cifre
Nord/Sud	6	Danny Vandoren	Nestor Malotaux
Nord/Sud	7	Jacques Van Hege	Pierre Vergauts
Est/Ouest	1	Xavier Barnich	Viviane Castiau
Est/Ouest	2	Robert Mostin	Mimi Corstiaens
Est/Ouest	3	Ghislaine Deschuytenee	Madeleine Abidian
Est/Ouest	4	Claude Baudoux	Barbara Majewska
Est/Ouest	5	Sylvie Sommerijns	Danièle Seine
Est/Ouest	6	Rose-Marie Deflandre	Rosette Murri
Est/Ouest	7	Nicole Baroen	Cécile Cailliau
Est/Ouest	8	Francis Tasse	Danette Nuyens

☐ Proposer le partenaire habituel ? ☐ Montrer la "fiche" des joueurs ?

☑ Afficher les n° d'affiliation ?

☐ Info paires ? Disposition "BBO" Alterner N/S et E/O

Inscrire si pas membre ?

Toujours

Sauver Tournoi Mélanger à nouveau Placer aléatoir

Figure 32

Cliquez sur ce bouton pour modifier la paire incorrectement encodée. Voyez plus bas la fenêtre qui vous est proposé.

Cet fenêtre de gestion des paires participantes est utilisé dans plusieurs contextes différents. Aussi concentrez-vous exclusivement sur les listes affichées ainsi que sur le bouton [Sauver], en bas de la fenêtre, actuellement inaccessible.

La liste des participants au tournoi sélectionnée est affichée sur la droite, et celle de tous les joueurs de votre club, sur la gauche.

La case à cocher « Afficher tous les joueurs connus » passe à « Liste des membres... » suivant que vous l'activiez ou pas.

Vous n'êtes pas concerné, sauf si vous gérez plusieurs clubs : décochez alors cette case pour ne voir s'afficher que les joueurs du club courant.

Dans notre exemple (figure 32), Madeleine Colmant doit être remplacée par Madeleine Gabriel.

Sélectionnez à droite Madeleine Colmant (la case devient bleue).

Puis dans la liste de gauche, repérez Madeleine Gabriel (la liste est triée sur les prénoms). Pour remplacer Madeleine Colmant par Madeleine Gabriel, vous double-cliquez sur son nom, ou sur <Enter> ou sur <Ins> (insérer).

BriTay vous informe que le classement général de ce tournoi devra être refait.

A présent, cliquez sur [Sauver] puis fermer cet fenêtre.

Vous constatez que, dans le cadre « Etat du tournoi sélectionné dans la liste ... », il est indiqué « **non** » pour « Le classement final est établi ».

C'est le moment approprié pour cliquer sur le bouton [Classement].

Page intentionnellement vide

6.1.c.4 [Classement]

En moins de temps qu'il n'en faut pour l'écrire, BriTay refait le classement général et vous l'affiche (fichier texte externe).

L'indication de l'état du classement final passe à « **oui** ».

Si vous cliquez sur [Classement] alors que l'état du classement final est déjà « oui », BriTay vous en informe et vous pouvez passer outre, ou pas. C'est d'ailleurs une façon d'afficher les résultats depuis BriTay !

Petit détail insolite concernant l'affichage, dans le classement, des paires : le prénom/nom le plus court de la paire est affiché devant l'autre. Pourquoi ? Parce que la place disponible dans le tableau du classement est restreinte à 44 caractères. Et donc le prénom/nom le plus long sera placé derrière le plus court et éventuellement tronqué.

Ainsi, la paire constituée de la « Baronne Marie-Antoinette du château d'Eau » et de « Jean Balle » sera présentée ainsi : Jean Balle & Baronne Marie-Antoinette du c...

6.1.c.5 [Inscriptions]

On fait pour l'instant l'impasse (hi hi hi) sur ce bouton, qui sera utilisé dans un autre contexte que celui de l'affichage de tournois terminés.

6.1.c.6 [Corriger !]

Idem pour ce bouton-ci.

6.1.c.7 [Scores]

Votre tournoi est terminé, avec ou sans les Bridgemate.

Encodage des scores du tournoi : Tournoi du lundi 14 novembre 2022

< 1 > Nord donneur - Personne vulnérable

Paires		Points de match		Points				
Nord/Sud	Est/Ouest	Nord/Sud	Est/Ouest	Nord/Sud	Est/Ouest	Encoder	Contrat	Entame
1	1	10	0	490			3SA+3N	P7
3	4	4	6		50		3SA-1S	T6
4	6	0	10		200		6SA-4S	P2
5	8	6	4	180			1SA+3S	T6
6	3	2	8		100		6K-2N	T9
7	5	8	2	460			3SA+2S	T6

☐ Voir l'évolution du classement "en direct" ?

Options d'encodage

☑ Encodage dans l'ordre des paires Nord/Sud ? (sinon dans l'ordre joué)

☐ Encodage des dizaines (donc par exemple 15 devient 150)

☑ Passage automatique à la donne suivante et ...

☑ ... demande la confirmation

☑ Renforcement du contrôle à l'encodage

☑ Sauvegarde automatique d'un encodage partiel ?

Clavier de type: Belge (français)

Diagramme

Aide clavier

Remise à zéro

Chelems ...

Etat d'encodage des étuis (vert = encodé, orange = partiellement, rouge = pas encodé)

1	4	7	10	13	16	19	22	25	28	31
2	5	8	11	14	17	20	23	26	29	32
3	6	9	12	15	18	21	24	27	30	

Figure 33

Vous avez envoyé à tous les joueurs présents, par email, les résultats, juste après la distribution des prix. Oui, BriTay vous permet de faire cela directement.

Un joueur très féru d'informatique a directement consulté ceux-ci sur son smartphone et a relevé, dans les feuilles de marque, qu'à la donne n° 12, sa paire (Nord/Sud n° 5) a réalisé le contrat de 2 Pique avec trois levées supplémentaires, alors qu'il est indiqué 2 Pique avec seulement deux levées supplémentaires.

Renseignements pris auprès de la paire adverse (Est/Ouest n° 6), il s'avère qu'en effet il faut corriger ce score !

Cliquez donc sur ce bouton. BriTay qui ne sait pas si vous voulez modifier un score ou simplement y jeter un coup d'œil sans rien à changer, vous interroge : « Le classement du tournoi est établi. Voulez-vous apporter des modifications aux scores ? »

Vous avez répondu « Oui » et voici ce qui s'affiche : figure 33.

Vous vous trouvez sur la fenêtre qui vous permet d'encoder (ou de modifier) les scores des donnes de votre tournoi.

Quand vous aurez modifié le score du plaignant pour la fameuse donne n° 12 de notre exemple, fermez cet fenêtre (les sauvegardes des modifications sont automatiques).

Vous constaterez que l'état du classement final est passé à « **non** » : cliquez sur le bouton [Classement] pour le recalculer...

Rendez-vous au chapitre 9 où vous sera expliquée en détail la procédure d'encodage « manuelle » des scores.

6.1.c.8 [Diagrammes]

L'encodage des diagrammes est vraiment fastidieux et vous ne le ferez certainement pas car, sans le système Bridgemate, il nécessite, au premier tour du tournoi qu'il soit manuscrit sur la feuille de marque de chaque donne, et ensuite encodé ici !

Ou alors vous disposez d'une machine qui distribue les cartes et qui, reliée à votre ordinateur, permet d'y stocker les diagrammes des donnes du tournoi en cours. Mais là je vous dirai que BriTay n'a pas (encore) été adapté à cette situation !

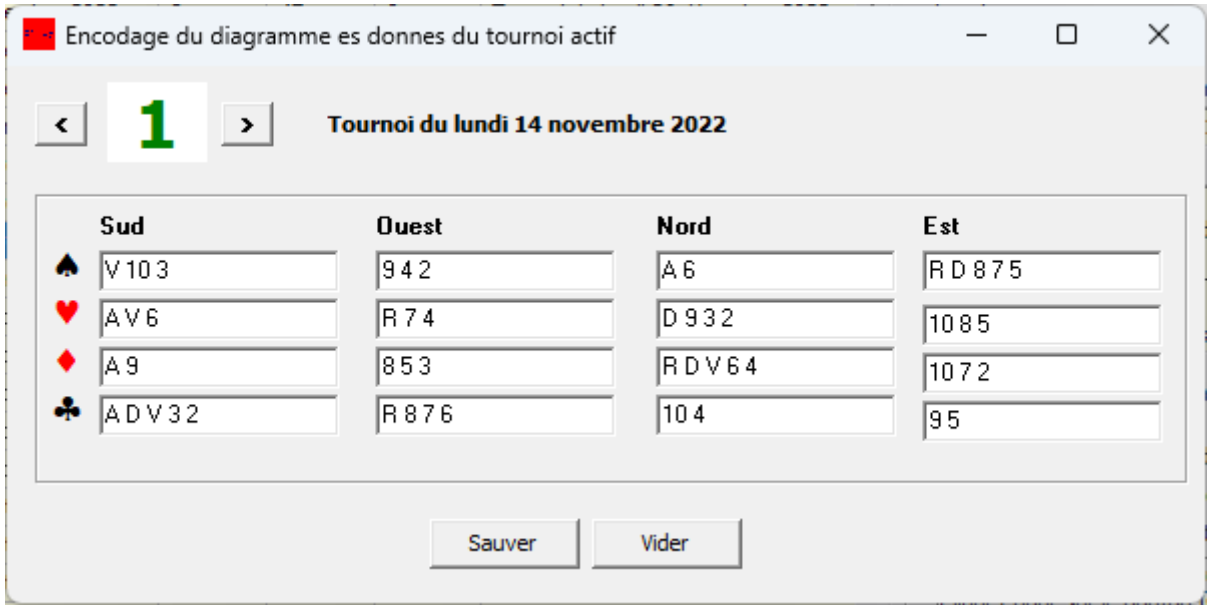

Figure 34

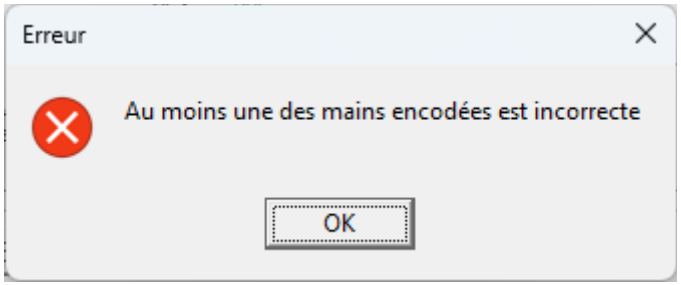

Figure 35

Toujours est-il que si les diagrammes sont présents (vous utilisez les Bridgemate, je le parie), vous avez toujours la possibilité de les modifier.

Je vois d'ailleurs un cas où ce serait intéressant : vous n'encodez pas les diagrammes dans votre club, mais la donne n° 13 de ce tournoi est tellement exceptionnelle, que vous voulez encoder son diagramme et envoyer ensuite les résultats, feuilles de marque, etc... aux participants.

Voici la fenêtre d'encodage, une fois cliqué le bouton [Diagrammes] : figure 34.

Modifiez le suivant votre désir.

Il n'est pas nécessaire d'encoder ou de ré-encoder toutes les mains.

Pour la quatrième main de votre choix, double-cliquez la case des Piques de cette main.

Miracle, la main se reconstitue toute seule !

Vigilant, BriTay vous affichera un message (figure 35) si vous cliquez sur [Sauver] alors que le diagramme est impossible :

A nouveau, si vous avez apporté des modifications, quand vous fermerez la fenêtre d'encodage des diagrammes, l'état du classement final sera passé à « **non** » : vous savez quoi faire à présent, je présume !

6.1.c.9 [Exporter]

L'exportation vers un fichier externe de toutes les informations concernant un tournoi spécifique (celui sélectionné) est l'enfance de l'art : un simple clic sur ce bouton.

Le fichier résultant, au format exclusivement réservé à BriTay est créé dans le sous-répertoire «tournois » habituel. BriTay vous propose éventuellement de le transférer vers le serveur de votre club.

On en reparlera plus loin mais si ce n'est pas le cas, cliquez sur « Non ». A présent, BriTay vous en demande plus : figure37 .

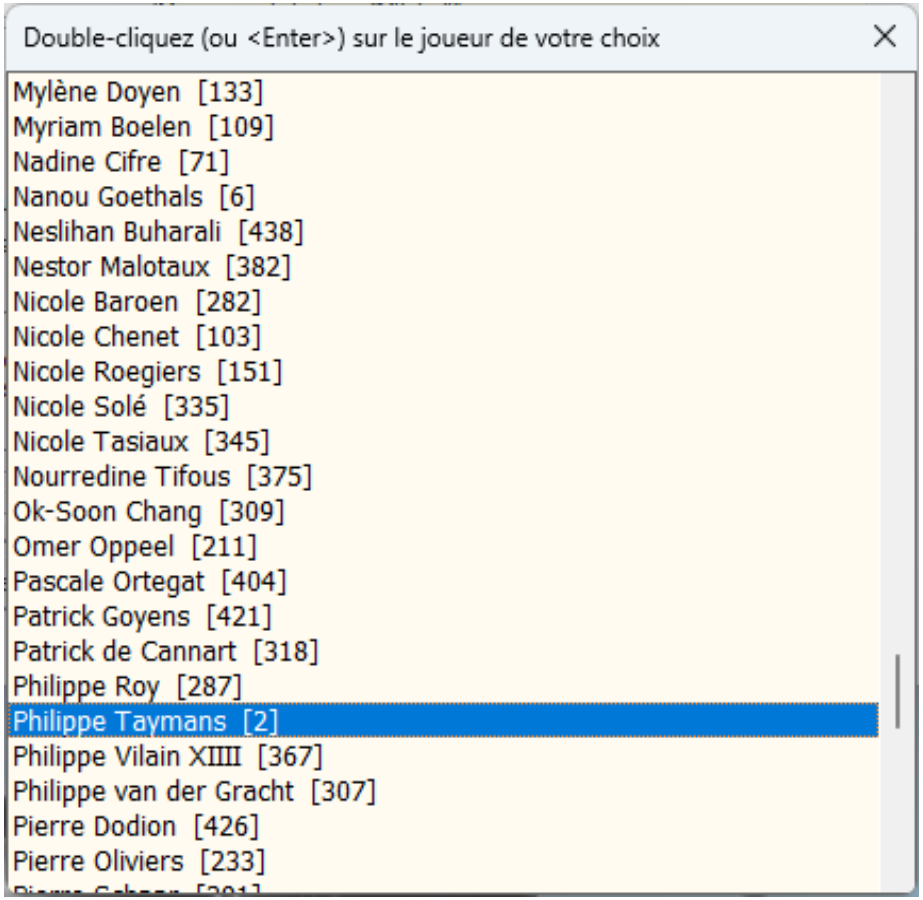

Figure 36

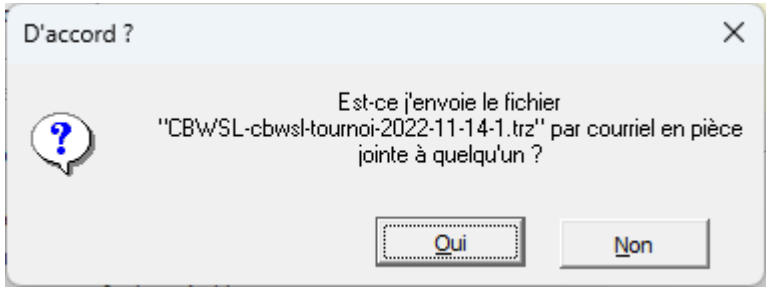

Figure 37

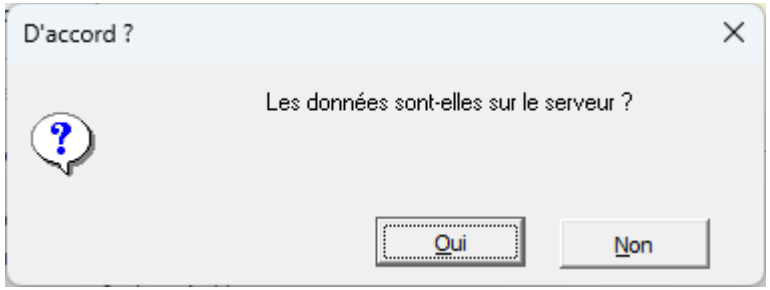

Figure 38

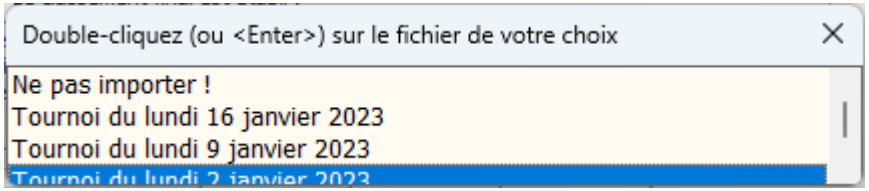

Figure 39

Si vous répondez « Oui », le dialogue continue, sinon il se termine.

Voici donc, dans le cas où vous avez répondu « Oui » : figure 36.

Choisissez (double-clic ou <Enter>) le destinataire dans la liste : BriTay s'occupe du reste.

Vous découvrirez plus loin dans ce document quelles sont les informations (via vos « Préférences ») dont BriTay à besoin pour mener à bien l'envoi de courriers électroniques.

Le destinataire du courriel recevra le fichier d'exportation en pièce jointe, avec quelques explications sur ce qu'il peut en faire..

6.1.c.10 [Importer]

L'importation d'un tournoi exporté via la procédure expliquée à la section précédente est tout aussi facile. Tout d'abord BriTay vous demande ceci : figure 38.

Si vous répondez « Oui », il proposera la liste des tournois comme ceci, par exemple : figure 39.

Seul les tournois de l'année sélectionnée (rappelez-vous, l'année choisie dans la petite liste déroulante en haut à gauche de la fenêtre de gestion des tournois), pour votre club courant et votre classe courante, sont proposés.

Choisissez le tournoi que vous désirez importer, ou « Ne pas importer ! » et, dans ce cas, voici ce que BriTay vous demande : figure 40.

Vous l'aurez compris, ce sera le cas d'un destinataire qui aurait également installé BriTay sur son ordinateur et l'aurait configuré comme vous (donc quelqu'un de votre club, un membre du comité probablement).

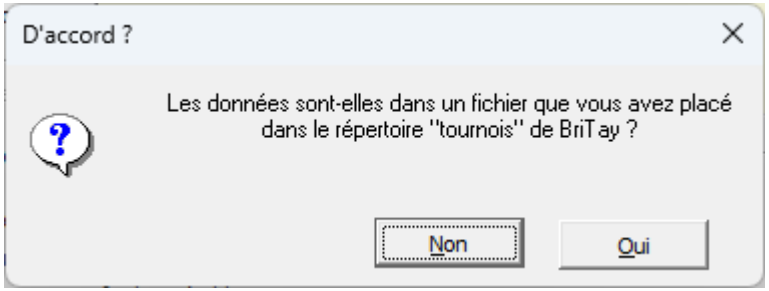

Figure 40

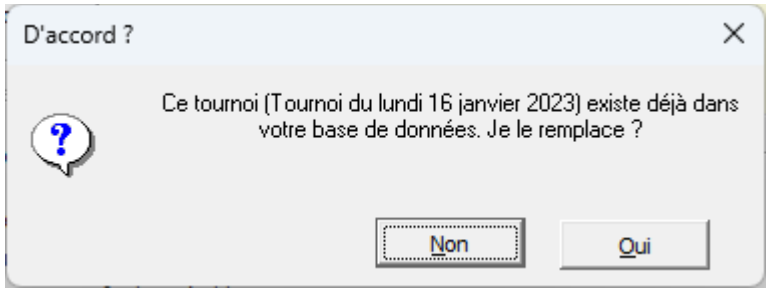

Figure 41

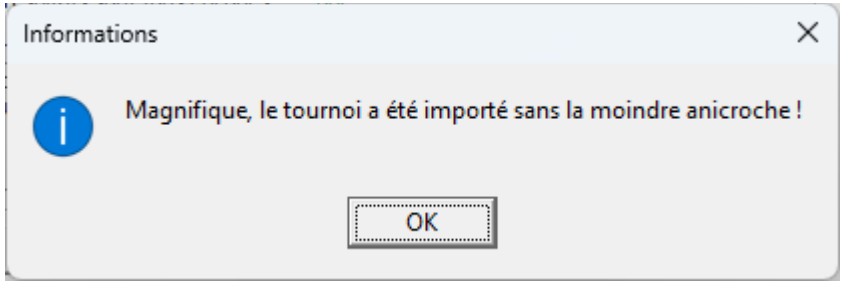

Figure 42

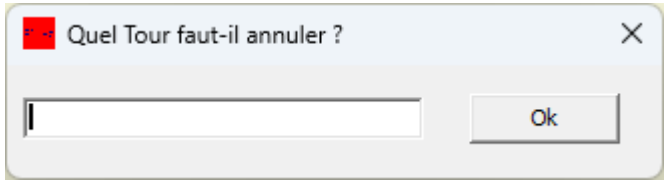

Figure 43

Cette méthode pas très évidente n'est à utiliser que si vous ne disposez pas d'un serveur vous permettant d'y stocker ces tournois : exportation du tournoi par l'organisateur avec envoi de courriel à son destinataire, le destinataire détache le fichier joint dans son répertoire c:\britay\tournois puis l'importe via cette procédure.

Si vous essayez d'importer un tournoi qui se trouve déjà dans la base de données de votre BriTay, ce dernier vous en informe : figure 41.

A vous d'accepter ou pas et, si vous acceptez, après quelques secondes cette fenêtre émergente est affichée : figure 42.

6.1.c.11 [Actualiser]

Une façon plus rapide d'importer un tournoi qui a déjà été importé précédemment, dans le cas par exemple où il a été modifié (et aussi réexporté) sur l'ordinateur « master ».

Sélectionnez le tournoi dans la liste de gauche, cliquez sur [Actualiser] et voilà que BriTay va aller le rechercher et remplacer celui que vous avez par le plus récent … on l'espère !

6.1.c.12 [Annuler un tour]

C'est déjà arrivé dans un club utilisant BriTay : la lenteur de certaines paires a fait que l'heure de fin du tournoi, à ne dépasser sous aucun prétexte, risque de l'être !

Vous allez donc annuler le dernier tour. Vous cliquez donc (figure 43) et …

… fermez de ce pas cette fenêtre interrogative si vous avez cliquez sur ce bouton d'annulation par erreur !

Sinon indiquez le numéro du tour en question. BriTay, prudent, vous demande la confirmation : figure 45.

Et si vous acceptez, il vous informera que : figures 46 et 44.

Là, vous connaissez, je l'espère, la procédure à suivre !

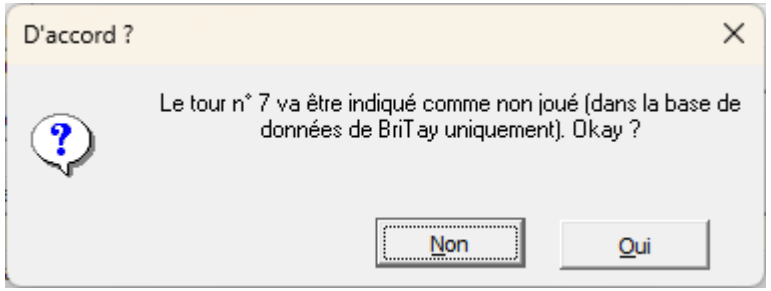

Figure 45

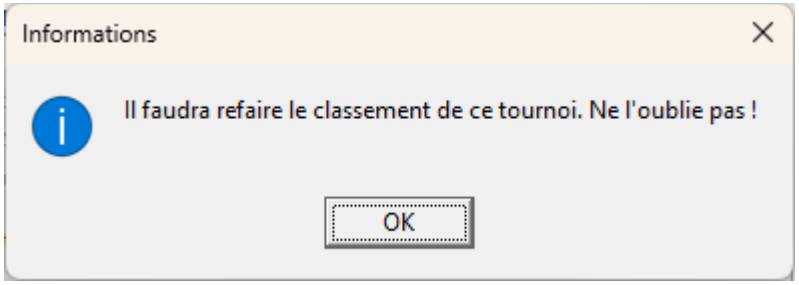

Figure 44

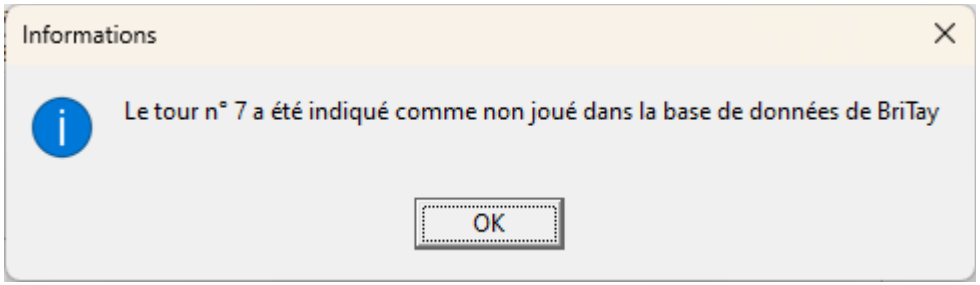

Figure 46

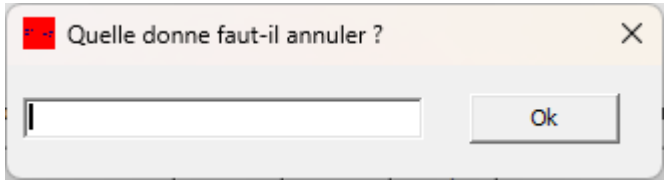

Figure 47

Figure 49

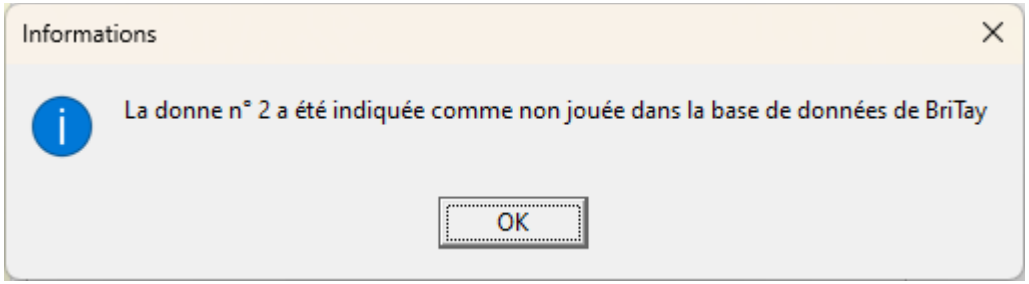

Figure 48

6.1.c.13 [Annuler une donne]

Cas vécu : pour une donne particulière, l'arbitre a dû indiquer « Non Jouée » à plusieurs tables, les cartes ayant été mal remises dans l'étui, à plusieurs reprises aussi. Vous décidez, in fine, que compter cette donne, très peu jouée, dans le classement général n'a pas de sens.

Vous allez donc l'annuler, en cliquant sur ce bouton.

Le scénario est similaire à celui de l'annulation d'un tour :

Fermez la fenêtre pour ne rien annuler du tout ou indiquez la donne, le cas échéant : figure 47.

Même style de demande de confirmation : figure 49.

Et si approuvée par vous : figure 48.

Et la conclusion finale britayienne : figure 44.

Gestion des tournois du club "Mon Club de Bridge"

Nouveau tournoi | Statistiques | => PBN | Feuilles de marque | Supprimer une paire | Scores par paire | Envoi du courriel | Publication Internet

Tournoi n° | Titre: Tournoi du dimanche soir 22 janvier 2023

Date du tournoi: 22 janvier 2023 | Modifier la classe du tournoi

Nombre de paires

Mouvement | Description du mouvement

Paire manquante ...

... en direction
- Nord/Sud
- Est/Ouest

Vous êtes dans la phase de création d'un nouveau tournoi, c'est pourquoi la liste des tournois existants n'est pas affichée pour l'instant, ni l'état du tournoi "courant" (celui sélectionné dans la liste en question).

Pour créer le tournoi :

1. **Modifiez-en éventuellement le titre (pas conseillé).**
2. **Encodez le nombre de paires si vous ne les avez pas encore inscrites.**
3. **Choisissez le mouvement (bouton [?]).**
4. **Indiquez, en cas de nombre impair de paires, le numéro de la paire manquante.**
5. **En cas de paire manquante en mouvement Mitchell, spécifiez-en la direction.**
6. **Le bouton [Sauver] est accessible si toutes les données sont prêtes.**
7. **Cliquez donc sur [Sauver]**

Si les inscriptions ont été effectuées au préalable, BriTay propose de placer les paires. Suivez alors les instructions proposées.

Sinon, cliquez sur le bouton [Paires] pour les définir.

Vous pouvez annuler la création en cliquant sur le bouton [Annuler] ci-dessous

La liste des tournois, l'état du tournoi sélectionné dans cette liste et tous les boutons nécessaires pour la gestion s'afficheront à nouveau dès que vous aurez créé le nouveau tournoi ou si vous annulez cette création en cliquant sur le bouton [Annuler] situé sous la fenêtre explicative de gauche ...

Annuler | Sauver

Figure 50

Chapitre 7 Démarrage d'un tournoi, les paires sont connues d'avance

Il y a plusieurs façons de démarrer un nouveau tournoi avec BriTay.

Vous verrez plus loin qu'il y a moyen d'utiliser un assistant qui vous guidera pas à pas. Mais avant de l'utiliser, il est bon que vous sachiez exactement quel est le chemin à suivre, manuellement, pour y arriver. Ensuite alors, seulement, utilisez cet assistant.

La procédure décrite ici suppose que vous savez très exactement combien de paires participeront au tournoi quoi qu'il arrive. Si ce n'est pas le cas, consultez le chapitre 8, dont vous pouvez bien sûr suivre la procédure, même si toutes vos paires vous sont connues : vous y verrez que la disposition des paires aux tables peut se faire de façon différente de celle exposée dans ce chapitre-ci.

Une autre façon de voir les choses est de suivre cette procédure-ci une fois le tournoi démarré. Mais dans ce cas, bien sûr, il s'agit d'un tournoi où vous n'utilisez pas le système Bridgemate : si donc vous l'utilisez, suivez la procédure du chapitre « Utilisation de Bridgemate ».

Rendez-vous dans la fenêtre de gestion des tournois : menu BriTay, « Tournois », « Tournois », « Gestion ».

7.1 Création de la base du tournoi

Cliquez sur le bouton [Nouveau tournoi] : une partie de la fenêtre change d'allure : à gauche, dans l'encadré, une explication détaillée de la procédure à suivre (figure 50).

Suivez donc cette procédure, facile, à savoir :

- Modifiez le titre proposé
- Encodez le nombre de paires
- Cliquez sur [?] pour choisir le mouvement : si plusieurs mouvements sont possibles (ceci est fonction du nombre de paires participantes), BriTay vous en proposera la liste...

Gestion des tournois du club "Mon Club de Bridge"

Nouveau tournoi | Classe ? | Statistiques | => PBN | Feuilles de marque | Supprimer une paire | Scores par paire | Envoi du courriel | Publication Internet

Année 2023

Les tournois du club "Mon Club de Bridge" (Tournoi du dimanche soir)

Tournoi	Date	Paires	Mouveme	Manque	Titre
1	22 janvier 2023	4	23	0	Tournoi du dimanche soir 22 janvier 202

Tournoi n° 1

Titre: Tournoi du dimanche soir 22 janvier 2023

Date du tournoi: 22 janvier 2023 - +

Modifier la classe du tournoi

Nombre de paires: 4

Mouvement: ? 23

Description du mouvement: Howell 2 tables

En réalité il n'y a que 3 tours de 8 donnes : pour chaque tour, après avoir joué 4 donnes, on les échange avec l'autre table.
Mouvement de type "Howell"
2 tables
24 donnes
6 tours

Etat du tournoi sélectionné dans la liste ...

Toutes les paires sont encodées : non
Les résultats sont tous encodés : non
Le classement final est établi : non

Avant d'encoder les résultats, il faut impérativement spécifier toutes les paires participantes.
Cliquez donc sur le bouton [Paires] pour ce faire !

Sauver | Paires | Classement | Scores | Exporter

Supprimer | Inscriptions | Corriger ! | Diagrammes | Importer

Figure 51

- Le cas échéant, indiquez quelle sera la paire manquante (nombre impair de paires). En mouvement Mitchell, vous devez aussi indiquer sa direction. Classiquement, on met manquante la dernière paire Nord/Sud, mais ce n'est absolument pas obligatoire, quoi que plus logique que de mettre manquante une paire Est/Ouest, car dans ce cas, la table « bye » se déplace au fil des tours.

Dès que les informations nécessaires sont connues, le bouton [Sauver] devient, comme par miracle, accessible. Vérifiez bien que les informations fournies sont correctes, puis cliquez sur [Sauver].

La fenêtre de gestion habituel s'affiche, avec à droite les informations fournies (figure 51).

A ce stade, vous pouvez encore modifier le titre du tournoi, sa date, le nombre de paires participantes, le mouvement et la paire manquante éventuelle...

Vous constatez, et c'est bien normal, que les trois informations de l'état du tournoi sont à « **non** », à savoir :

- Toutes les paires sont encodées
- Les résultats sont tous encodés
- Le classement final est établi

Que vous reste-t-il à faire pour que votre tournoi puisse démarrer : la définition des paires, pardi !

Sélection des paires participantes (Training)

Exporter les inscrits pour la semaine prochaine | Mouvements possibles

☐ Afficher toutes les personnes connues ?

Liste des membres : Cercles de Bridge Woluwé-Saint-Lambert

N°	Prénom	Nom
	Alexandra	Zahorski
72560	André	Vankerckhoven
	Andrée	Monard
	Anne	Bernard
	Anne	Brans
	Anne	Meeùs
1807	Anne-Marie	Rainaldi
70771	Annik	Peters
	Barbara	Majewska
	Bernadette	Reginster
	Betty	Willame
	Bozena	Jacuch
	Brigitte	Lebrun
	Béatrice	de Spirlet
	Catherine	de Moffarts
	Christiane	Flamand
6670	Christiane	Huby
5446	Claude	Baudoux

Sont déjà inscrits...

Direction	N°	Joueur 1	Joueur 2
Nord/Sud	1		
Nord/Sud	2		
Nord/Sud	3		
Nord/Sud	4		
Nord/Sud	5		
Est/Ouest	1		
Est/Ouest	2		
Est/Ouest	3		
Est/Ouest	4		
Est/Ouest	5		

☑ Proposer le partenaire habituel ? ☐ Montrer la "fiche" des joueurs ?

☑ Afficher les n° d'affiliation ?

☐ Info paires ?

Inscrire si pas membre ?

Toujours

Sauver | Tournoi | Alterner N/S et E/O

Figure 52

7.2 Définition des paires participantes

Cliquez sur le bouton [Paires] qui vous permettra de les définir : la liste de gauche (figure 52) vous affiche, dans l'ordre alphabétique des noms, tous les membres actifs de votre club : vous pouvez demander à BriTay de vous afficher toutes les personnes « connues », c'est-à-dire encodées via la gestion des membres, qu'elles soient ou non membres ou actives.

Essayez donc : la liste affiche à présent les noms dans l'ordre alphabétique des prénoms.

Les « comportements » suivants sont d'application lors de l'affichage, quel que soit le contexte, d'une liste de joueurs :

7.2.a Ordre d'affichage des joueurs

Lorsque vous cliquez sur l'entête d'une colonne de la liste, BriTay trie la liste en fonction. Donc ici, tri par numéro d'identification, ou prénom, ou nom.

7.2.b Sélection d'un joueur

Vous pouvez très rapidement repérer un joueur sans devoir descendre dans la liste, parfois longue, au moyen de la roulette de la souris, en via l'échelle sur la droite de la liste.

Il vous suffit d'encoder le début de son prénom, si la liste est triée par prénom, ou de son nom si elle est triée par nom.

7.2.c Établissement des paires

Une fois sélectionné le joueur, double-cliquez le, ou ‹Enter› ou ‹Insert› : il sera « placé » dans la case de la liste de droite (Sont déjà inscrits...) qui est en surbrillance bleue.

BriTay « passe » alors automatiquement au joueur 2 puis à la ligne suivante, etc...

Vous n'êtes pas obligé de placer les paires de haut en bas : dans l'exemple proposé, l'organisateur a déjà placé la paire Nord/Sud n° 1 et la paire Est/Ouest n° 1.

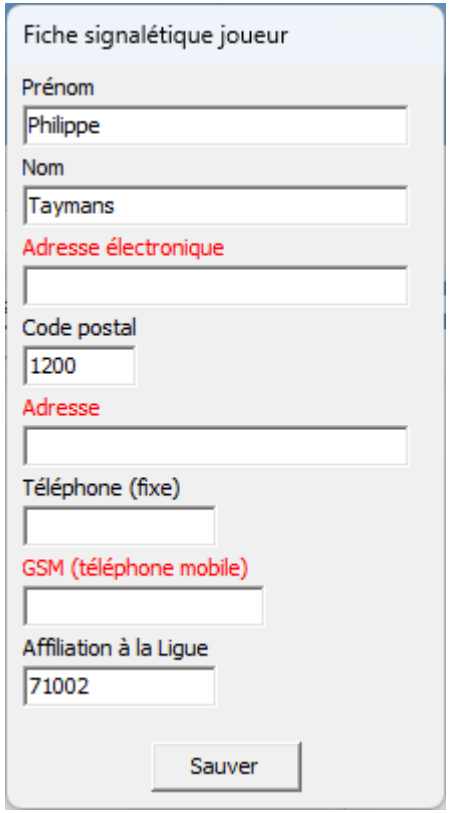

Figure 53

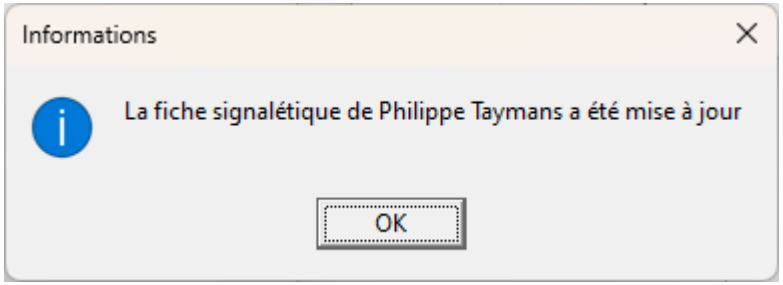

Figure 54

En cas d'erreur de sélection du joueur, pour le retirer de la liste des participants, sélectionnez le dans la liste de droite et enfoncez la touche « Delete ».

Dans le bas de la fenêtre vous disposez des fonctionnalités suivantes :

7.2.c.1 [Proposer le partenaire habituel ?]

Lorsque cette option est cochée, quand vous sélectionnez un joueur, son partenaire habituel, c'est-à-dire la personne avec qui il a le plus joué de tournoi dans cette classe vous est ensuite proposé.

7.2.c.2 [Info paires ?]

Cette option n'est en réalité pas active dans le contexte actuel.

7.2.c.3 [Afficher les n° d'affiliation ?]

Lorsque vous cocher cette case, la liste des membres est rafraîchie et la première colonne affiche les numéros d'affiliation à la LBF (ou autre ligue, c'est à vous d'en décider) de vos membres.

7.2.c.4 [Montrer la « fiche » signalétique des joueurs ?]

En cochant cette case, vous demandez à BriTay, d'afficher dans un cadre séparé les informations de base du joueur sélectionné ou mis en surbrillance bleue.

Vous avez alors l'occasion de mettre à jour les informations « manquantes » dont le libellé est affiché en vert.

Exemple à la figure 53.

Vous pouvez mettre à jour cette partie de la fiche générale du joueur, et cliquez ensuite sur [Sauver] (figure 54).

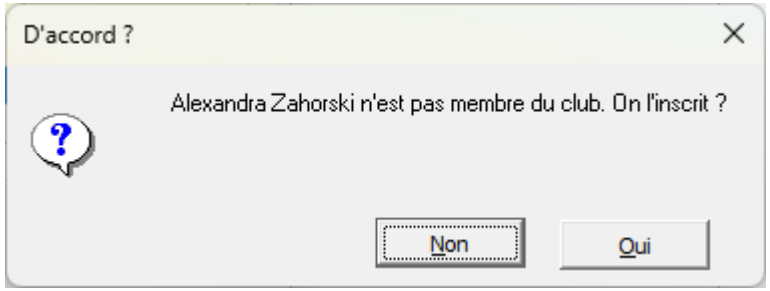

Figure 55

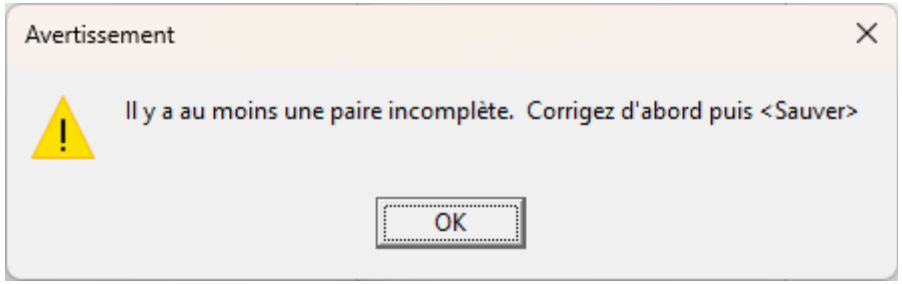

Figure 56

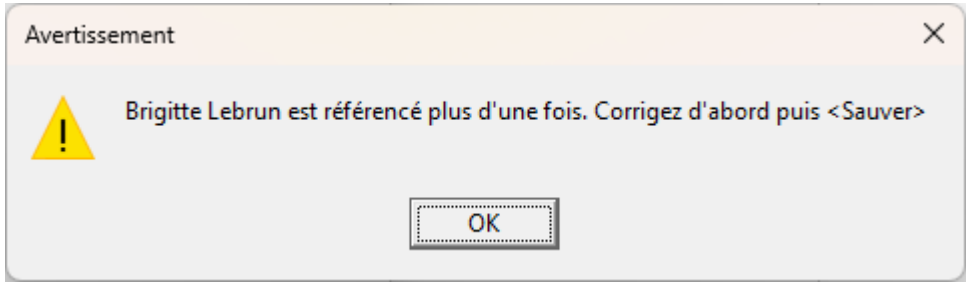

Figure 57

7.2.c.5 [Alterner N/S et E/O]

L'affichage des paires alterne et le bouton devient [N/S devant E/O].

Utiliser ceci avant d'installer vos joueurs.

7.2.c.6 [Inscrire si pas membre ?]

Si vous avez coché la case « Afficher toutes les personnes connues ? », la liste de tous les joueurs, même ceux que vous n'avez pas désignés comme membres de votre club sont listés.

Vous pouvez ici décider si, en choisissant un tel joueur « non membre », vous voulez que BriTay vous :

- Demande s'il faut en faire un membre de votre club
- Toujours en faire un membre de votre club s'il ne l'est pas déjà
- Ne jamais en faire un membre de votre club s'il ne l'est pas déjà

La figure 55 vous montre ce que BriTay vous affiche si vous sélectionnez un joueur qui n'est pas membre, et que l'option choisie est de vous le demander.

7.2.c.7 [Sauver]

La liste des inscrits est sauvegardée : n'oubliez pas de le faire … mais ne vous en faites pas, BriTay le fera à votre place lorsque vous cliquerez sur le bouton [Tournois].

Si vous n'avez pas spécifié le partenaire d'un joueur inscrit, BriTay ne sera pas content et vous « dira » (figure 56).

Aussi, si vous avez sélectionné un joueur plusieurs fois, BriTay ne sauvera rien et affichera ce message (figure 57).

Gestion des tournois du club "Cercles de Bridge Woluwé-Saint-Lambert"

Nouveau tournoi | Classe ? | Bridgemate | Statistiques | Présences | => PBN | Feuilles de marque | Supprimer une paire | Scores par paire | Envoi du courriel | Publication Joomla! | Publication via FTP

Année 2023

Les tournois du club "Cercles de Bridge Woluwé-Saint-Lambert" (Training)

Tournoi	Date	Paires	Mouveme	Manque	Titre
740	17 février 2023	10	16	0	Tournoi du jeudi 17 février 2023

Tournoi n° 740

Titre: Tournoi du jeudi 17 février 2023

Date du tournoi: 17 février 2023 - +

Modifier la classe du tournoi

Nombre de paires: 10

Mouvement: ? 16

Description du mouvement: Mitchell 5 tables CBWSL

Paire manquante ...

... en direction
- Nord/Sud
- Est/Ouest

Les paires Est/Ouest montent.
Les étuis descendent.
En cas de "bye", mettre la paire Nord/Sud n°5 manquante.
La paire "bye" au dernier tour est alors la paire Est/Ouest n° 1
Mouvement de type "Mitchell"
5 tables

Etat du tournoi sélectionné dans la liste ...

Toutes les paires sont encodées : oui
Les résultats sont tous encodés : non
Le classement final est établi : non

Il faut en principe terminer l'encodage des résultats, avant de demander le classement général.
Cliquez donc sur le bouton [Scores] pour ce faire
Vous pouvez cependant encore modifier les paires via le bouton [Paires]

Sauver | Paires | Classement | Scores | Exporter

Supprimer | Inscriptions | Corriger ! | Diagrammes | Importer

Annuler un tour | Annuler une donne

Figure 58

7.2.c.8 [Tournoi]

BriTay retourne à la fenêtre de gestion des tournois (figure 58) : il effectue la sauvegarde de ce que vous avez déjà encodé, ne vous inquiétez pas !

Si vous avez bien encodé toutes les paires participantes, un « **oui** » est indiqué dans le cadre de l'état du tournoi, pour « Toutes les paires sont encodées ». Ainsi, vous savez très exactement où vous en êtes !

Sélection des paires participantes (Training)

Exporter les inscrits pour la semaine prochaine | Mouvements possibles

☐ Afficher toutes les personnes connues ?

Liste des membres : Cercles de Bridge Woluwé-Saint-Lambert

N°	Prénom	Nom
	Jacqueline	Dolmaire
8284	Francine	Dozin
	Josiane	Duvigneaud
70404	Gerrit	Eerdmans
	Christiane	Flamand
	Maria	Flanagan
	Jine	Fontaine
6589	Madeleine	Gabriel
3565	Marie	Gilles
72566	Nanou	Goethals
	Stany	Goethals
	Mina	Goldfinger
	Madeleine	Goldmann
72037	Patrick	Goyens
70512	Dilva	Haim
72572	Guy	Henrotte
	Jacqueline	Herzog
6670	Christiane	Huby

15 paires sont inscrites pour le moment...

Sont déjà inscrits...

Joueur 1	%	Joueur 2	%	%%
Madeleine Abidian	48,14	Maura Allen	38,64	43,39
Rosa Bagno	24,58	Xavier Barnich	48,93	36,75
Nicole Baroen	47,88	Edith Barthelemy	34,03	40,95
Claude Baudoux	50,76	Renée Baugnet	N/A	N/A
Francine Belet	N/A	Anne Bernard	44,17	N/A
Emile Bernard	44,17	Isi Blumenfrucht	35,42	39,80
Marianne Borsu	47,10	Micheline Bourguigno	53,72	50,41
Anne Brans	55,29	Dominique Brasseur	N/A	N/A
Neslihan Buharali	47,10	Cécile Cailliau	48,78	47,94
Eliane Cailliau	46,89	Michèle Calmeyn	N/A	N/A
Viviane Castiau	48,23	Nadine Cifre	51,11	49,67
Nanou Goethals	50,89	Mina Goldfinger	35,42	43,16
Madeleine Goldmann	47,52	Patrick Goyens	N/A	N/A
Dilva Haim	54,32	Guy Henrotte	49,14	51,73
Jacqueline Herzog	24,58	Christiane Huby	N/A	N/A

☑ Proposer le partenaire habituel ? ☐ Montrer la "fiche" des joueurs ?

☐ Placement direct en N/S ou E/O ? ☑ Afficher les n° d'affiliation ?

☐ Info paires ?

Inscrire si pas membre ? Toujours

Vider | Sauvegarder | Restaurer

Sauver | Tournoi | Préparation | Alterner N/S et E/O

Figure 59

Chapitre 8 Démarrage d'un tournoi, les paires ne sont pas connues d'avance

Au chapitre 7 est expliqué la façon de démarrer un tournoi lorsqu'on a la certitude de connaître l'ensemble des paires participantes. Vous pouvez également suivre cette procédure si vous n'êtes pas à l'aise avec celle expliquée ci-dessous : notez alors l'arrivée de toutes les paires et, une fois toutes présentes, suivez la procédure du chapitre 7.

Typiquement, l'organisateur a créé la base du tournoi, puis « placé » les paires une par une, souvent sur base d'une liste manuscrite.

Nous décrivons ici comment faire au fur et à mesure que des paires arrivent sans en savoir le nombre total exact.

Vous accédez à la gestion des tournois comme d'habitude, via le menu « Tournois », « Tournois », « Gestion ».

Ici, n'encodez rien concernant la base du tournoi puisque vous ne savez pas encore combien de paires vont participer à votre tournoi du jour.

Cliquez sur [Inscriptions].

L'écran de sélection des paires participantes est semblable à celui présenté au chapitre 7 .

Cependant, la liste des paires inscrites, à droite, n'affiche pas la place que les paires vont prendre pour la bonne raison que vous ne savez pas encore si vous jouerez un Howell ou un Mitchell et, en plus, même en Mitchell, s'il y aura un nombre pair de paires ou pas.

Établissez la liste des participants, tout comme vous l'avez fait au chapitre 7.

Lorsque toutes les paires sont présentes, vous clôturez les inscriptions (figure 59).

Retournez à la gestion des tournois en cliquant sur le bouton [Tournoi] : n'ayez crainte, BriTay sauvegarde la liste des participants.

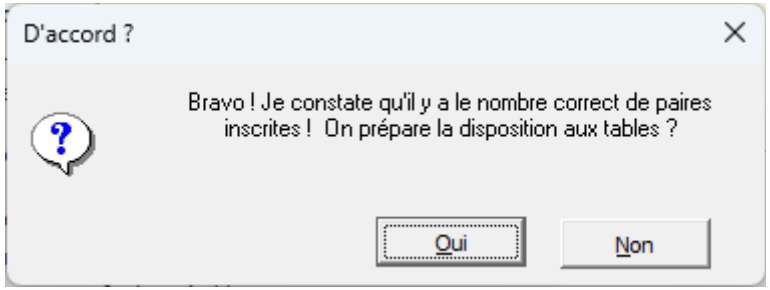

Figure 60

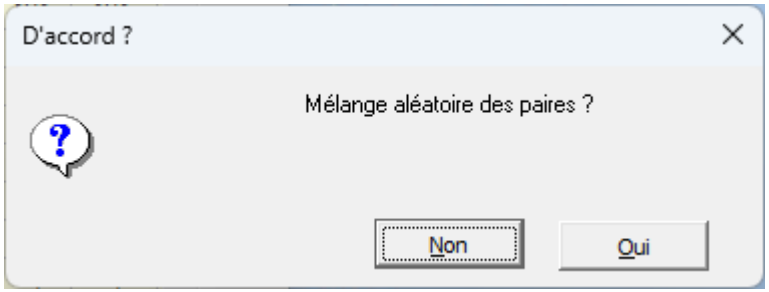

Figure 61

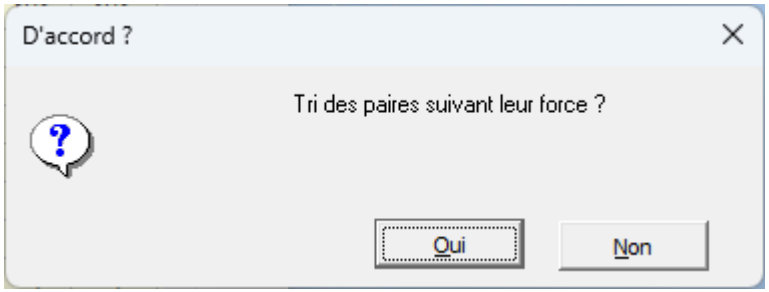

Figure 62

Je vous fais grâce des copies de fenêtres de création d'un nouveau tournoi (voir chapitre 7).

Vous cliquez sur [Nouveau tournoi] e : BriTay ayant connaissance des paires participantes (dans l'exemple ci-dessus, quinze paires), il propose 15 comme « Nombre de paires ».

Sélectionnez le mouvement, et indiquez la paire manquante, le cas échéant.

Cliquez sur [Sauver]. BriTay vous renseigne (figure 60) .

A ce stade, soit cela vous semble en ordre soit pas, dans le cas par exemple où vous avez omis d'encoder une paire.

8.1 Modification des paires participantes

Vous avez répondu « Non" : cliquez sur [Inscriptions] et procédez aux changements.

Ensuite revenez à la fenêtre de gestion des tournois (bouton [Tournoi]) et adaptez éventuellement le nombre de paires.

[Sauver] la base du tournoi et cliquez sur [Inscriptions].

A présent, le bouton [Préparation] est disponible : cliquez-le.

BriTay se propose de placer les paires aléatoirement (figure 61).

Si vous n'acceptez pas, il propose alors ceci : figure 62.

Il va, si vous acceptez, placer les paires qu'il considère comme fortes (sur base des résultats aux tournois précédemment joués) en Nord/Sud, les autres en Est/Ouest.

Assignation des paires inscrites : Training 17 février 2023

Exporter les inscrits pour la semaine prochaine | Mouvements possibles

Sont déjà inscrits ...

Joueur 1	%	Joueur 2	%	%%
Alexandra Zahorski	N/A	André Vankerckhove	42,48	N/A
Andrée Monard	45,98	Anne Bernard	44,17	45,08
Anne Brans	55,29	Anne Meeùs	N/A	N/A
Anne-Marie Rainaldi	44,41	Annik Peters	44,95	44,68
Barbara Majewska	49,96	Bernadette Reginste	41,72	45,84
Betty Willame	52,45	Bozena Jacuch	51,61	52,03
Brigitte Lebrun	N/A	Béatrice de Spirlet	N/A	N/A
Catherine de Moffarts	47,10	Christiane Flamand	N/A	N/A
Christiane Huby	N/A	Claude Baudoux	50,76	N/A
Colette van Eeckhout	40,67	Cécile Cailliau	48,78	44,73
Cécile Crahay	N/A	Danette Nuyens	46,84	N/A
Danièle Seine	47,08	Danny Vandoren	49,18	48,13
Denise Pel	N/A	Dilva Haim	54,32	N/A
Dionysa Vanderbemden	51,78	Dominique Brasseur	N/A	N/A
Gerrit Eerdmans	44,62	Ghislaine Deschuyter	47,43	46,02

15 paires sont inscrites pour le moment...

Les paires participantes sont ...

Direction	N°	Joueur 1	Joueur 2
Nord/Sud	1		
Nord/Sud	2		
Nord/Sud	3		
Nord/Sud	4		
Nord/Sud	5		
Nord/Sud	6		
Nord/Sud	7		
Est/Ouest	1		
Est/Ouest	2		
Est/Ouest	3		
Est/Ouest	4		
Est/Ouest	5		
Est/Ouest	6		
Est/Ouest	7		
Est/Ouest	8		

<<< >>>

☐ Proposer le partenaire habituel ? ☐ Montrer la "fiche" des joueurs ?

☑ Afficher les n° d'affiliation ?

☐ Info paires ?

Inscrire si pas membre ? Toujours

Sauver | Tournoi | Inscription | Alterner N/S et E/O

Figure 63

Si vous n'avez choisi aucune de ces options, la fenêtre d'assignation des paires ressemblera à celle-ci : figure 63.

Si vous avez accepté le mélange aléatoire ou la placement en fonction de la force des joueurs, le tableau de droite sera rempli avec les paires participantes.

Sinon, comme montré dans l'exemple ci-dessus, ce sera à vous à placer vos paires !

La technique est la suivante :

1. Sélectionnez un place « vide » à droite (BriTay propose au départ la première).
2. Sélectionnez une paire participante dans la liste de gauche et enfoncez la touche [Enter].
3. Recommencez l'opération pour les paires que vous voulez spécifiquement placer ici ou là.
4. Une fois terminée cette étape, cliquez sur le bouton [>>>] : les paires restantes sont déplacées dans les places libre à droite.

[Sauver] votre travail et clôturez cette étape en cliquant sur [Tournoi] … après avoir noté la disposition des paires !

Vous constatez à présent que dans le cadre « Etat du tournoi sélectionné dans la liste ... », un « **oui** » s'affiche pour « Toutes les paires sont encodées : ».

A ce stade, votre tournoi démarre : n'oubliez pas d'informer les paires de leur place !

BriTay ayant été prévu pour un maximum de situations, il se pourrait que vous vous rendiez compte d'une erreur dans les emplacements des paires.

Cliquez alors sur [Corriger!].

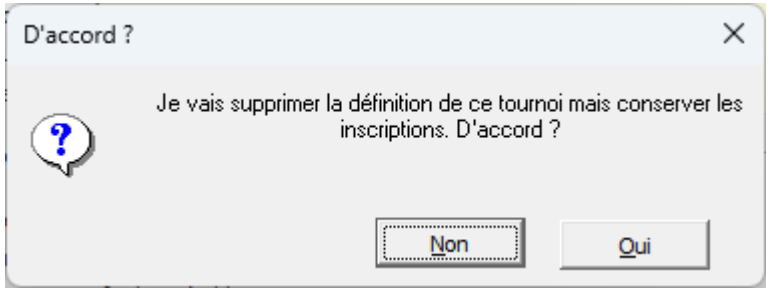

Figure 64

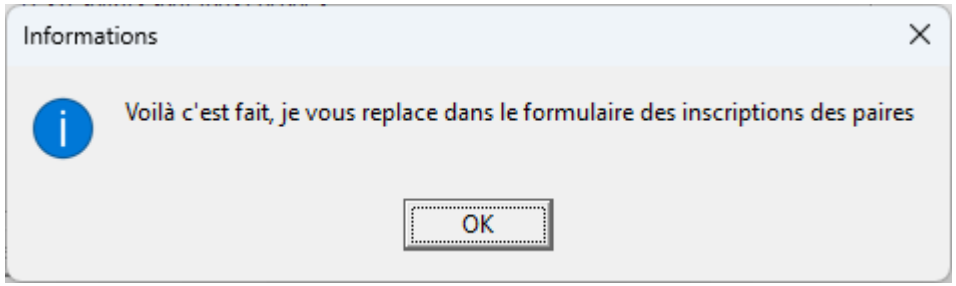

Figure 65

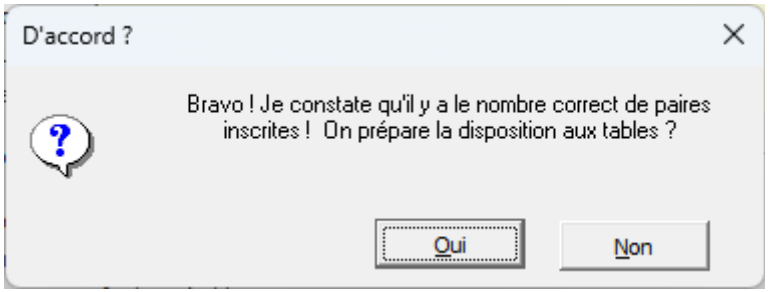

Figure 66

BriTay vous signale ceci : figures 64 et 65.

Vous vous retrouvez dans la situation décrite plus haut, dans la fenêtre de sélection des paires participantes, etc … (figure 66).

8.2 Confirmation des paires participantes

Vous avez accepté .

BriTay vous pose les questions d'un placement aléatoire des paires et si refus, d'une placement d'après leur force.

La procédure est maintenant identique à celle expliquée à la section précédente.

Dans la fenêtre d'assignation des paires inscrites, il reste deux boutons à expliquer :

8.2.a [NS devant E/O]

Un clic et dans la liste des emplacements des paires à droite, les Nord/Sud sont listés devant les Est/Ouest.

Le bouton se métamorphose en [Alterner NS et E/O] et vous permet de revenir à la case départ.

8.2.b [Mélanger à nouveau]

Aucune paire n'étant pour l'instant placée, BriTay va réordonner les paires inscrites (liste de gauche) de façon aléatoire. Ensuite un clic sur[>>>] les placera toutes à droite.

Le bouton [<<<] permet de faire l'inverse, les remettre à gauche...

Encodage des scores du tournoi : Tournoi du dimanche soir 22 janvier 2023

< 1 > Nord donneur - Personne vulnérable

Paires		Points de match		Points				
Nord/Sud	Est/Ouest	Nord/Sud	Est/Ouest	Nord/Sud	Est/Ouest	Encoder	Contrat	Entame
1	1							
2	3							
3	5							
4	2							
5	4							
6	6							

☐ Voir l'évolution du classement "en direct" ?

Options d'encodage

☑ Encodage dans l'ordre des paires Nord/Sud ? (sinon dans l'ordre joué)

☑ Encodage des dizaines (donc par exemple 15 devient 150)

☐ Passage automatique à la donne suivante et ...

☐ ... demande la confirmation

☑ Renforcement du contrôle à l'encodage

☑ Sauvegarde automatique d'un encodage partiel ?

Clavier de type: Belge (français)

Analyse

Aide clavier

Remise à zéro

Chelems ...

Etat d'encodage des étuis (vert = encodé, orange = partiellement, rouge = pas encodé)

1 4 7 10 13 16 19 22

2 5 8 11 14 17 20 23

3 6 9 12 15 18 21 24

Figure 67

Chapitre 9 Encodage des scores

Si votre club n'utilise pas le système Bridgemate (voir plus loin), vous devrez donc encoder les scores obtenus, sur base de la feuille de marque de chaque donne.

Cette tâche est assez fastidieuse et j'ai essayé de la rendre la plus facile possible, en minimisant au maximum l'encodage au clavier de l'ordinateur.

9.1 Le bouton [Scores]

C'est ce clic, dans la fenêtre de gestion des tournois, qui vous ouvre les portes de l'encodage des scores de votre tournoi.

Important : une fois le tournoi terminé et les scores connus, soit parce que vous les avez tous encodés, soit parce que votre système Bridgemate a terminé son boulot, il vous est toujours possible de modifier des scores, pour quelque raison que ce soit, bonne ou mauvaise !

Si donc vous cliquez sur [Scores] alors que « Les résultats sont tous encodés » et que « Le classement final est établi » (états à « **oui** »), BriTay va vous demander si vous désirez simplement jeter un coup d'œil aux scores, donne par donne, ou bien réellement modifier certains de ces scores.

Vous voici donc prêt à l'encodage des scores sur cette fenêtre : figure 67.

9.2 Sélection de la donne

Le numéro de la donne en cours d'encodage est affiché en haut : en **rouge** si rien n'a été encodé pour cette donne, en **vert** si tout a été encodé et en **orange** si une partie des scores a été encodée.

Pour passer à la donne suivante, cliquez sur [>] et sur [<] pour la précédente.

En fonction des options d'encodage (voir section suivante), BriTay passe automatiquement ou pas à la donne suivante lorsqu'il réalise que l'entièreté des scores de la donne en cours d'encodage est connu.

Vous pouvez également sélectionner un donne particulière en cliquant sur le bouton numéroté correspondant, dans le cadre « Etat d'encodage des étuis... ».

9.3 Options d'encodage

Prenez le temps de bien comprendre ces options, elles vont grandement vous aider et accélérer le processus d'encodage !

9.3.a Encodage dans l'ordre des paires

La feuille de marque peut se présenter sous deux formes : soit dans l'ordre des paires Nord/Sud, soit dans l'ordre joué.

Le premier cas correspond à des feuilles de marque vierges mais dont les numéros des paires Nord/Sud sont déjà écrites, en ordre croissant.

Le second, à des feuilles de marque entièrement vierges, sur lesquelles le responsable de table, souvent Nord, devra écrire sur la première ligne disponible, le numéro de sa paire et celui d'Est/Ouest.

Vous choisissez donc ce qui vous convient le mieux.

9.3.b Encodage des dizaines

Le score d'une donne est toujours un nombre entier multiple de dix.

Cocher cette case, et vous ne devrez pas encoder le « zéro » des unités.

Bien sûr, si vous encodez (pour vos participants, c'est plus sympa) les contrats et les résultats obtenus, cette case ne vous concerne pas.

Sachez que lors de l'encodage, BriTay va « sentir », ligne par ligne, si vous encodez les points ou le contrat !

9.3.c Passage automatique à la donne suivante

Si vous ne cochez pas cette case, vous devrez, donne par donne, avancer via le petit bouton [>].

Si par contre vous l'avez cochée, BriTay passe automatiquement, avec demande de confirmation éventuelle si vous cochez la case « … demande la confirmation », à la donne suivante une fois l'encodage de la feuille de marque terminée.

9.3.d Renforcement du contrôle à l'encodage

Durant l'encodage, il se peut que vous enfonciez une mauvaise touche du clavier : par exemple, vous commencez l'encodage d'un résultat en enfonçant la touche « r ». Si vous n'avez pas coché cette case, BriTay ne réagira pas mais si vous l'avez cochée, un signal sonore vous informera d'une erreur de votre part, et la lettre ou le chiffre enfoncé ne sera pas affiché dans la zone d'encodage.

Pratique si vous n'avez pas l'habitude du clavier.

9.3.e Sauvegarde automatique d'un encodage partiel ?

Vous encodez une feuille de marque incomplètement et voulez quand même passer à une autre donne.

Si cette case est cochée, BriTay vous averti.

A vous alors de décider l'action qu'il doit prendre.

Informations

Pour vous permettre un encodage facile et rapide, les astuces suivantes sont en place. Moins de touches à enfoncer, c'est la devise du jour !

1. Il n'est pas nécessaire d'enfoncer le <Shift> pour encoder un chiffre, ni sur la ligne supérieure, ni sur le pavé numérique, s'il existe.
2. Sur certains portables sans pavé numérique, on peut utiliser les chiffres écrits en bleu avec la touche "fn" correspondante : il n'est pas nécessaire dans ce cas d'enfoncer la touche "fn"
3. Encodez les dizaines ! Cochez la case "Encodage de dizaines..." : ainsi vous encoderez 10 au lieu de 100. BriTay fait la conversion automatiquement.
4. Pour les scores obtenus par la ligne Est/Ouest, encodez un nombre négatif, mais placez le signe "moins" (-) après le nombre : BriTay comprend et fait directement le nécessaire !

Les touches suivantes ont une signification particulière et sont traitées directement :

0 Comme sur les bridgemates : donne non jouée (m est aussi accepté (moyenne))
p Passe. Lorsque les enchères furent quatre cartons "passe"
= Résultat identique à celui de la ligne précédente
X/Y Score ajusté, par exemple 40/60

Si vous encodez les contrats, indiquez le déclarant derrière le contrat : BriTay comprend alors que vous en avez terminé avec cet encodage-là.
Exemple : 3SAX-1N pour 3 Sans-Atout contré, une chute par Nord

OK

Figure 68

9.3.f Clavier de type ...

Il y a quelques petites différences entre le clavier français de Belgique et français de France.

Choisissez le vôtre. Vous comprendrez pourquoi dans l'[Aide clavier] (figure 68).

9.3.g Encodage proprement dit

C'est la minute de vérité. Vous allez commencer l'encodage !

9.3.g.1 [Encodage des points]

C'est l'encodage le plus rapide bien qu'il soit plus sympathique d'encoder les contrats, ce que les joueurs certainement préfèrent voir si d'aventure vous leur envoyer par email les feuilles de marque, ou les publiez sur le site Internet de votre club.

N'oubliez pas de ne pas encoder les unités si vous avez coché la case « Encodage des dizaines ». Faites ‹Enter› pour que BriTay passe à la ligne suivante.

BriTay va vérifier que ces points sont théoriquement possibles et si pas, il vous le fait très justement remarquer :

Essayez donc en encodant 142 (pour 1.420) et vous verrez !

Vous l'apprendrez en cliquant sur le bouton [Aide clavier], il n'est pas nécessaire d'enfoncer la touche ‹Shift› pour les chiffres, ni pour rien d'autre d'ailleurs : BriTay s'en sort tout seul, puisqu'il connaît votre clavier (voir plus haut).

Vous pourrez faire un mix entre encodage des points et des ...

9.3.g.2 [Encodage des contrats]

Encodez, sans espace contrat suivi du résultat : si contrat réalisé, le signe = (ou rien, ça fonctionne aussi), - pour les chutes, + pour les levées supplémentaires et le nombre de ces levées en plus ou en moins. Terminez avec la première lettre du déclarant, soit N, E, S, O pour respectivement Nord, Est, Sud et Ouest.

Là-dessus, bingo, BriTay a compris et passe à la ligne suivante.

J'allais oublier : faites suivre du contrat le signe X pour contre et XX par surcontre.

Quelques exemples :

- 1SA-1E Un Sans-Atout chuté d'une levée par Est
- 3CN Trois Cœur fait par Nord
- 2PXXO Deux Pique surcontré et fait par Ouest
- M (ou N) Moyenne. Mauvais terme, je le sais : donne non jouée en réalité !
- O Idem, donne non jouée
- P Passe
- = Encodage identique à la ligne précédente

Vous constatez l'évolution de votre encodage, en voyant, au fur et à mesure, les boutons des donnes, en bas de la fenêtre, passer au **vert** les uns après les autres.

9.3.h Autres fonctionnalités

9.3.h.1 [Analyse]

Si le diagramme de la donne sélectionnée est établi (Bridgemate ?), alors en cliquant sur ce bouton il vous sera présenté l'analyse de la donne en double-mort (double-dummy).

Comme indiqué sur la forme, cette analyse est faite à cartes ouvertes et donc, peut-être, que l'optimum joue « contre » les probabilités !

Un exemple est donné à la figure 69.

9.3.h.2 [Remise à zéro]

Vous avez encodé les scores de la donne n° 4 alors que c'était la 3 qui s'affichait ?

Dommage, vous allez devoir recommencer : effacez l'encodage erroné d'un seul clic via ce bouton.

BriTay, toujours prudent et aux aguets vous en demandera confirmation, soyez-en sûr !

9.3.h.3 [Aide clavier]

Elle est présentée à la figure 68.

9.3.h.4 [Chelems...]

Ce bouton n'est affiché que si vous avez cochez l'option correspondante dans vos préférences, onglet « Tournois (1/7) », cadre « Prix des chelems » etc...

De plus, il n'est pas nécessaire de l'utiliser si vous encodez les contrats, car dans ce cas BriTay sait bien sûr détecter les chelems et leurs résultats. Voici un exemple (figure 70), pour un donne dont une paire jouait le contrat de 6 Pique pour 2 chutes.

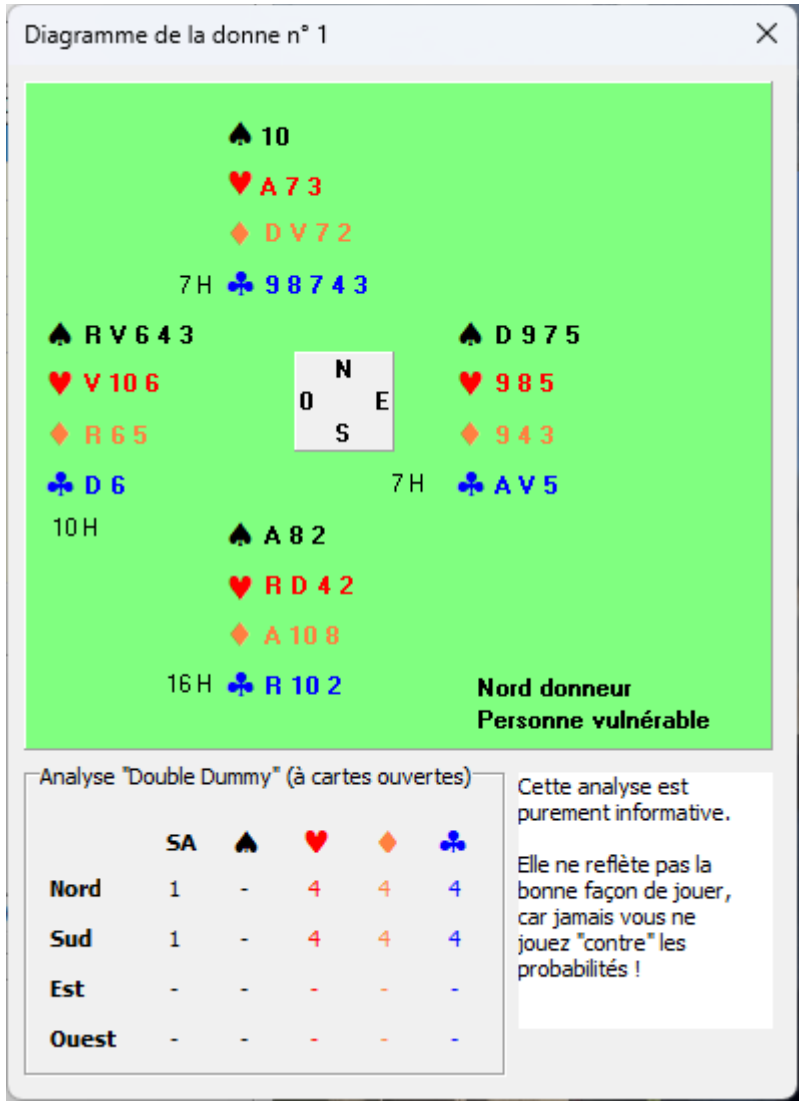

Figure 69

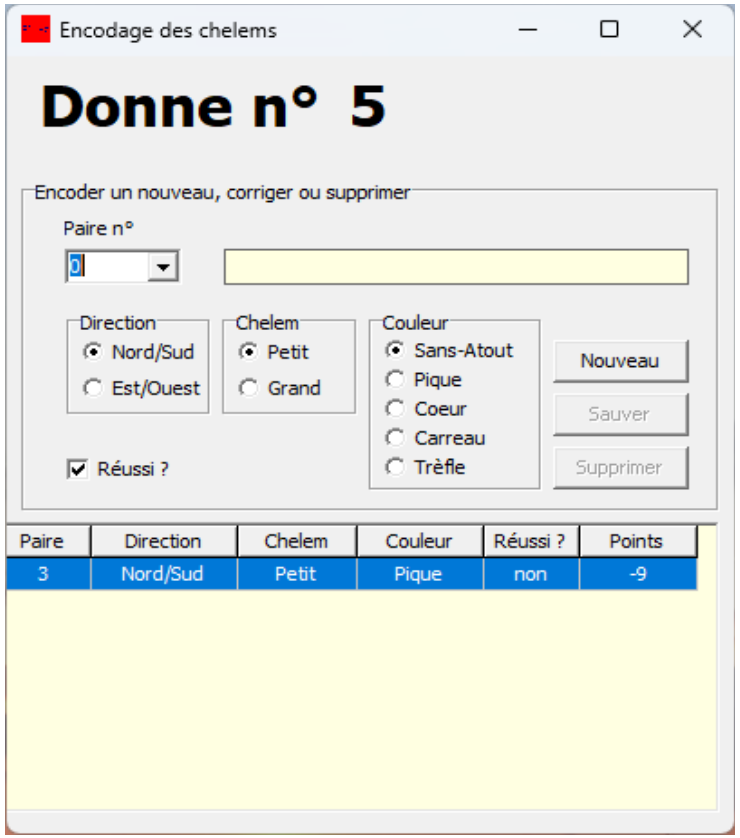

Figure 70

Chapitre 10 Tournoi avec inscriptions

10.1 Historique

Suite à de multiples consultations de sites Internet, il m'est apparu intéressant (à Bruxelles, on dira que c'est « tof »), étant alors président des « Cercles de Bridge Woluwé-Saint-Lambert » où mon programme BriTay est utilisé, de développer un système d'inscriptions aux tournois le plus automatisé possible, c'est-à-dire exigeant le moins d'interventions manuelles possibles.

J'avais eu l'occasion de rencontrer le gestionnaire d'un club de bridge wallon dont les inscriptions aux tournois se faisaient par l'intermédiaire d'un formulaire à remplir, sur le site Internet de ce club.

Une fois rempli, le formulaire était envoyé automatiquement au gestionnaire.

Régulièrement, ce dernier relevait sa boîte de messagerie électronique et prenait connaissance des demandes, qu'il encodait ensuite manuellement dans un tableau de type Excel ou Open Office ; ce tableau était ensuite imprimé et lui servait de feuille de route lors du tournoi.

Ce n'était pas ce genre de procédure que je voulais mettre en place, mon but étant de minimiser, autant que faire se peut, le travail du responsable des tournois !

Comme notre site Internet existant était développé avec le progiciel Joomla!, j'avais trouvé un add-on (supplément logiciel), « RSForm Pro! », outil permettant de développer des formulaires sur cette plate-forme qui, une fois remplis, pouvaient être envoyé par courrier électronique.

Quelle différence alors avec ce que j'avais vu ?

Simple : j'imaginais que ce formulaire pourrait être « formaté », c'est-à-dire contenir les informations de demande d'inscription sous une forme qui puisse être traitée par un ordinateur via un programme, en l'occurrence ici BriTay, qu'il me faudrait adapter à cette fin.

Cercles de Bridge Woluwé-Saint-Lambert : inscriptions

Nouvelle liste d'inscriptions | Exporter toutes les listes | Importer toutes les listes | Synchroniser le site Internet du club | Traiter les courriels de demande d'inscription | Télécharger la liste des membres sur le site Internet du Club

Listes existantes — ☑ Uniquement les tournois à venir ?

N°	Classe	Date	#
615	Lundi	lundi 24 février 2025	19
617	Jeudi	jeudi 27 février 2025	6
618	Lundi	lundi 3 mars 2025	9
619	Jeudi	jeudi 6 mars 2025	4
620	Lundi	lundi 10 mars 2025	4
621	Jeudi	jeudi 13 mars 2025	2
622	Lundi	lundi 17 mars 2025	4
623	Jeudi	jeudi 20 mars 2025	2

Liste n° 615 — Date du tournoi: lundi 24 février 2025

Classe: ? Lundi

Sauver | Exporter | Actualiser | Imprimer

Dupliquer | Importer | Courriel | Publier

☐ Courriel de confirmation ? — Supprimer

Demande | ? — Pré-courriel

Y a-t-il des courriels en attente de traitement ? — Disposition "BBO"

N°	Prénom	Nom	Présences
499	Alexandre	Blavier	0
138	André	Vankerckhoven	0
448	Andrée	Monard	0
447	Anne	Bernard	0
310	Anne-Marie	Rainaldi	32
464	Anne-Marie	Sahli	0
439	Annik	Peters	0
490	Antoinette	van Hoobrouck	2
487	Asli	Kilic	0
450	Barbara	Majewska	18
436	Bernadette	Reginster	0
475	Bernard	Brisbois	16
320	Betty	Willame	19
482	Bob	Dewitt	0
93	Bozena	Jacuch	0
468	Brigitte	du Bois d'Aische	11

^ Il y a 18 paires complètes inscrites

Joueur 1	Joueur 2
Philippe Taymans	Michael Tricot
Danny Vandoren	Nestor Malotaux
Serge Seine	Maria Flanagan
Nanou Goethals	Nadine Cifre
Ghislaine Deschuyteneer	Jacques Wouters
Christine Contzen	Marie-Christine Jadot
Brigitte Morel	Bruno Butaye
Eugène Van Poucke	Madeleine Nicoloff
Sylvie Sommerijns	Danièle Seine
Bruni Etzenbach	Christa Gleichmann
Barbara Majewska	Betty Willame
Ghislaine Schelfhout	Guilou de Grave

> <

v

Figure 71

Et c'est ce que je fis : BriTay fut adapté et cette nouvelle fonctionnalité est opérationnelle depuis fin décembre 2018.

Il y a une certaine souplesse dans le programme : le canevas du formulaire d'inscription, tel que « digéré » par BriTay peut assez facilement être adapté à des formats différents mais respectant une certaine logique informatique.

Au cas où un club serait intéressé, il lui suffira d'en informer l'auteur qui fera son possible pour adapter le programme en conséquence.

En attendant, voici comment le programme fonctionne pour les inscriptions « électroniques ».

10.2 Inscriptions via un site Internet

Passez directement à la section 10.3, si l'inscription aux tournois ne se fait pas via un formulaire de votre site Internet, mais « manuellement »

Voici à quoi ressemble la fenêtre de gestion des inscriptions, qu'elles soient faites par l'intermédiaire de courriels de demande, ou manuellement (figure 71).

Vous y accédez par le menu, « Tournois », « Tournois », « Inscriptions ».

Les informations dont BriTay a besoin pour traiter les demandes d'inscription faites de façon électronique sont, avant tout, les paramètres lui permettant de « lire » et analyser les courriels électroniques concernés.

Ces paramètres, vous les définirez dans vos préférences, onglet « Tournois 2/7 » dont la description détaillé est faite à la section 15.17, page 213.

10.2.a Mécanisme d'inscriptions par Internet

Le principe dans BriTay du mécanisme d'inscriptions par Internet est le suivant.

Quelle que soit, en fait, la façon dont votre Web Master met en place un formulaire d'inscription aux tournois de votre club (celui de mon club est ici : https://cbwsl.be/index.php/inscription-aux-tournois), le résultat doit être un courriel envoyé à une adresse

électronique créé à cet effet.

BriTay peut analyser ces courriels, s'il connaît l'adresse électronique en question et a toutes les informations nécessaires pour y accéder.

Vous trouverez ce qu'il a besoin dans vos préférences, à l'onglet « Tournois 2/7 ». Les informations nécessaires y sont expliquées.

Les courriels d'inscriptions doivent obligatoirement être formatés de la la façon suivante :

10.2.a.1 Sujet

Le sujet du courriel, vous le définissez pour BriTay. Voir la section 15.17.c.1.

Tout courriel ne respectant pas le texte du sujet est d'office rejeté par BriTay. L'exemple donné débute le sujet par le <CLUB>. Il s'agit ici du nom du club en abrégé, tel que défini dans votre BriTay. Mais bien sûr, vous indiquez ce que vous voulez, en fonction des directives de votre Web Master.

10.2.a.2 Corps du message

Le corps du message doit impérativement respecter le format décrit ci-dessous. Notez cependant que l'auteur de BriTay est prêt à adapter ce format suivant les besoins des uns et des autres.

Pour l'instant, le corps du message doit être composé de cinq lignes, encadrées par un indicateur de début et un indicateur de fin. Ce qui est en dehors ne « compte » pas pour BriTay.

1. [Inscription]
2. Club=
3. Classe=
4. Date=
5. Joueur1=

6. Joueur2=
7. [Fin]

Les lignes une et sept sont l'encadrement obligatoire.

Le club spécifié est celui connu de BriTay.

La classe est le numéro d'identification unique de la classe dans BriTay.

La date est celle du tournoi, en format ISO standard, par exemple 2022-12-31 pour le 31 décembre 2022.

Jouer1 et Joueur2 sont les champs indiquant les numéros d'affiliation des joueurs de la paire demanderesse. A défaut, les numéros d'identification unique dans BriTay.

Une première petite adaptation de ces deux champs est possible. Voir les sections 15.17.c.2 et 15.17.c.3 à ce sujet.

10.2.b Analyse d'un courriel d'inscription

Une fois le courriel analysé, BriTay réagit en conséquence.

Si le courriel n'est pas conforme au format demandé, il est purement et simplement supprimé. Un peu comme on supprimerait des courriels indésirables (spam).

S'il est conforme, alors BriTay va envoyer aux deux joueurs de la paire concernée un courriel de confirmation.

Le courriel n'est évidemment envoyé qu'aux joueurs dont BriTay connaît l'adresse électronique. Cela va de soi !

Plusieurs cas de figure peuvent se présenter.

A chaque cas de figure, le corps du message sera celui que vous aurez défini dans vos préférences, onglet « Tournois (2/7) ».

Ces différents corps sont expliqués à la section 15.17.g, page 219 et suivantes.

10.2.b.1 Confirmation de l'inscription

Si la paire n'est pas encore inscrite (aucun des deux joueurs), c'est ce courriel que chacun recevra.

10.2.b.2 Déjà inscrit !

Si l'un des deux joueurs, ou les deux, sont déjà inscrits pour le tournoi demandé, ce courriel leur sera envoyé.

10.2.b.3 Annulation

L'astuce suivante est mise en place dans BriTay : si le numéro d'identification unique du second joueur de la paire qui s'inscrit correspond au membre « Annulation de l'inscription » (Prénom = Annulation et Nom = de l'inscription), alors la demande du joueur est une annulation de son inscription au tournoi spécifié.

Il faut donc au préalable, dans BriTay, encoder ce nouveau membre « bidon ». Indiquez le comme non actif et n'encodez rien d'autre que ce prénom et ce nom.

BriTay se base sur le numéro d'identification unique du deuxième joueur mentionné dans la demande comme étant ce joueur « bidon ». Ce numéro est retrouvé sur la base stricte du prénom et nom « magiques », « **Annulation** » et « **de l'inscription** ».

Le joueur demandeur, ainsi que son partenaire (BriTay le retrouve automatiquement dans sa base de données puisque, en principe, la paire est inscrite), recevront un courriel de confirmation de cette annulation.

10.2.b.4 Recherche d'un/une partenaire

Seconde astuce, la recherche d'un/une partenaire est possible pour un joueur « célibataire », en s'inscrivant avec le membre « Recherche Partenaire ».

Le mécanisme de détection est identique à celui de l'annulation : vous devez simplement créer un membre « bidon » dont le prénom est « **Recherche** » et le nom est « **Partenaire** ». Cette sur cette base stricte que BriTay s'en sort.

Que va faire BriTay lorsqu'un malheureux célibataire recherche un/une partenaire ?

D'une part, il va lui envoyer un courriel d'accusé de bonne réception.

D'autre part, il va envoyer à tous les membres actifs du club disposant d'une adresse électronique connue de BriTay, et qui ne sont pas déjà inscrit à ce tournoi, un avis comme quoi le joueur en question est à la recherche d'un/une partenaire.

Le courriel spécifiera de qui il s'agit, et indiquera l'adresse électronique et le numéro de téléphone (si fournis) du demandeur.

Ce mécanisme n'est mis en route qu'à condition que le demandeur n'ait pas refusé lui-même, si cela se présente, qu'on l'avertisse d'une recherche de partenaire de quelqu'un d'autre (principe de réciprocité !). Ceci est expliqué à la section 4.1.d.9, page 22.

Pour info, un joueur peut «demander » à BriTay de ne plus recevoir ces courriels de recherche d'un partenaire. Il lui suffit d'envoyer un courriel à info@cbwsl.be. BriTay « comprendra » la demande sur base de quelques mots clefs (refus, partenaire, recherche). Ceci est utilisé dans le club « Cercles de Bridge Woluwé-Saint-Lambert » et clairement, ne le sera que là !

10.3 Gestion des inscriptions

Il est vivement recommandé, si vous tenez une liste des inscriptions pour le prochain tournoi, même si cette liste n'est pas, et c'est souvent le cas, définitive, d'inscrire les paires participantes aux tournois à venir.

La raison : quand vous allez créer votre tournoi, sur place, s'il existe une telle liste pour ce tournoi, elle sera automatiquement utilisée pour définir les participants. Ensuite bien sûr, il vous sera loisible de l'adapter à la situation du jour.

Voici en détail la description du l'écran de gestion des inscriptions, dont exemple à la page suivante (figure 72).

10.3.a Barre du menu supérieure

10.3.a.1 Nouvelle liste d'inscriptions

Cliquez ce bouton pour créer une nouvelle liste d'inscriptions.

BriTay crée la liste à la date du jour.

Cercles de Bridge Woluwé-Saint-Lambert : inscriptions

Nouvelle liste d'inscriptions | Importer toutes les listes | Synchroniser le site Internet du club | Traiter les courriels de demande d'inscription | Télécharger la liste des membres sur le site Internet du Club

Listes existantes — ☑ Uniquement les tournois à venir ?

N°	Classe	Date	#
411	Tournoi du lundi	lundi 20 février 2023	13
412	Tournoi du jeudi	jeudi 23 février 2023	7
413	Tournoi du lundi	lundi 27 février 2023	7
414	Tournoi du jeudi	jeudi 2 mars 2023	1
415	Tournoi du lundi	lundi 6 mars 2023	2
416	Tournoi du jeudi	jeudi 9 mars 2023	3
417	Tournoi du lundi	lundi 13 mars 2023	2
418	Tournoi du jeudi	jeudi 16 mars 2023	3

Liste n° 411 — Date du tournoi: lundi 20 février 2023

Classe: ? Tournoi du lundi

Sauver | Exporter | Imprimer | Dupliquer | Importer | Courriel | Publier | ☐ Courriel de confirmation ? | Supprimer | Y a-t-il des courriels en attente de traitement ? | Overbooking | Disposition "BBO"

N°	Prénom	Nom	Présences
	Alexandra	Zahorski	0
72560	André	Vankerckhoven	4
	Andrée	Monard	4
	Anne	Bernard	1
	Anne	Brans	0
	Anne	Meeùs	0
1807	Anne-Marie	Rainaldi	27
70771	Annik	Peters	1
	Barbara	Majewska	6
	Bernadette	Reginster	0
	Betty	Willame	40
	Bozena	Jacuch	5
	Brigitte	Lebrun	0
	Béatrice	de Spirlet	0

Il y a 13 paires complètes inscrites

Joueur 1	Joueur 2
Nanou Goethals	Nadine Cifre
Gerrit Eerdmans	Geneviève Danheux
Ghislaine Deschuyteneer	Marie-Eve de Voghel
Betty Willame	Jean-Claude Willame
Barbara Majewska	Rosette Murri
Poupette De Lauw	Micheline Bourguignont
Danny Vandoren	Nestor Malotaux
Jacques Van Hege	Pierre Vergauts
Madeleine Colmant	Nicole Roegiers
Anne-Marie Rainaldi	Jine Fontaine
Sylvie Sommerijns	Danièle Seine
Eugène Van Poucke	Madeleine Nicoloff

Figure 72

Vous pouvez évidemment modifier, et vous le ferez si le tournoi n'a pas lieu aujourd'hui, cette date, ainsi que la classe du tournoi. Voir plus bas, section 10.3.c.

N'oubliez pas de [Sauver] la liste.

10.3.a.2 Membre

Le bouton dont l'icône est un petite bonhomme en costume gris, dans cette fenêtre de gestion ou ailleurs dans BriTay vous permet d'accéder directement à la fenêtre de gestion des membres.

Vous pourrez ainsi créer un nouveau membre, ou modifier un membre existant, par exemple un membre qui était noté comme inactif et qui revient jouer dans votre club. Une fois cette adaptation effectuée, vous quittez la fenêtre de gestion des membres. La liste des membres est actualisée et positionnée sur le nouveau membre en question.

10.3.a.3 Importer toutes les listes

L'importation des listes existantes n'a de sens que si vous utilisez un serveur Internet où ces listes sont stockées par le Master (voir description Master/Slave au chapitre 19).

Si vous êtes le Master, BriTay vous demandera confirmation (figures 73 et 74).

Les paramètres de connexion vers ce serveur, vous les avez définis à la section 15.17.e, page 218 et suivantes.

L'opération pouvant être assez longue, une fenêtre émergente s'affichera durant cette activité effectuée en arrière-plan.

J'en profite pour vous dire que si vous utilisez un serveur à cette intention, faites régulièrement le nettoyage des listes passées, cela évitera à BriTay de devoir les parcourir toutes pour n'en ramener que celles des tournois futurs...

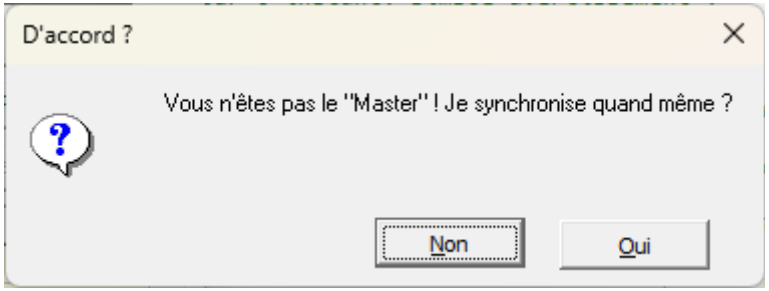

Figure 73

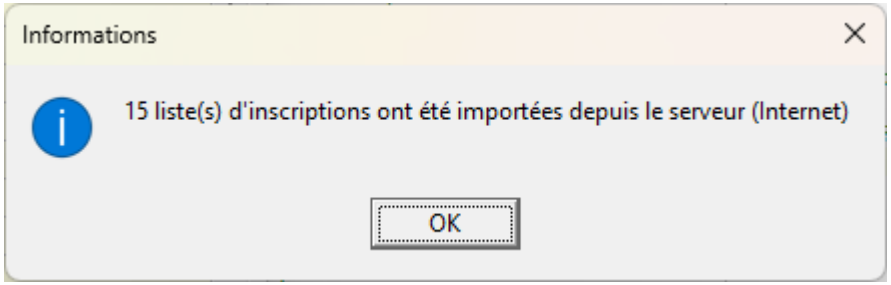

Figure 74

10.3.a.4 Synchroniser le site Internet du club

Prudence avec cette action : elle n'a de sens que si vous êtes un Slave, et d'ailleurs si vous êtes le Master, BriTay vous demande confirmation.

La raison est simple : en tant que Slave, vous avez peut-être dans votre BriTay les listes d'inscription dans un état qui n'est pas d'actualité et donc, si vous synchroniser vers le serveur, les listes sur celui-ci deviendront obsolètes !

10.3.a.5 Traiter les courriels de demande d'inscription

Cette action n'a de sens que si vous utilisez un système d'inscriptions par votre site Internet.

La fenêtre présentée à la figure 75 (page suivante) s'affiche (ici après traitement).

Le traitement des courriels entrants est effectuée et l'activité associée s'affiche. Une fois le traitement effectuée, BriTay s'endort pendant une durée de 10 minutes et après ce délai, recommence le traitement de courriels éventuellement reçu dans l'intervalle.

Vous pouvez demander à BriTay de marquer une pause (bouton [Pause], modifier le délai d'attente, ou consulter les activités des journées précédentes (deuxième onglet et bouton [<] et [>].

Si vous fermer la fenêtre (X dans le coin supérieur droit), le traitement s'arrête complètement.

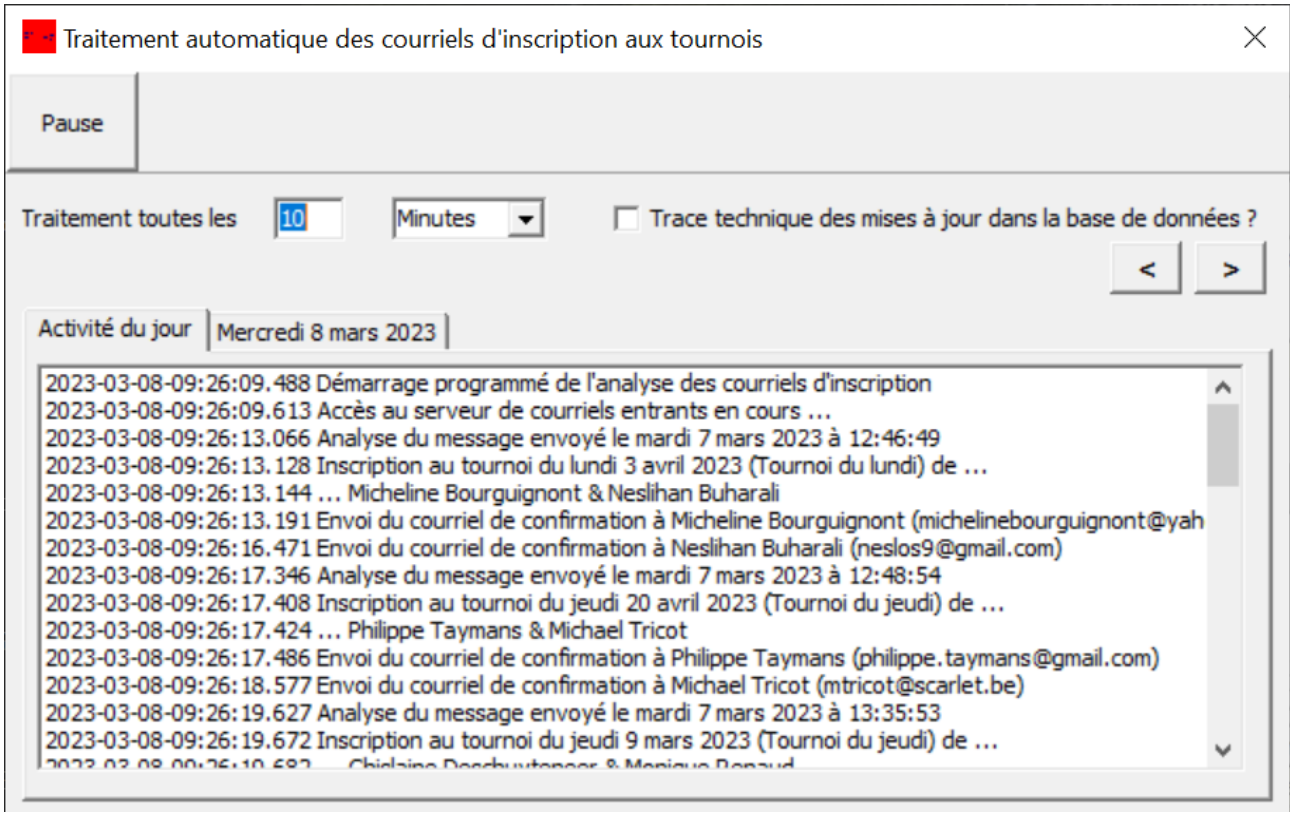
Traitement automatique des courriels d'inscription aux tournois
Pause
Traitement toutes les
10
Minutes
Trace technique des mises à jour dans la base de données ?
<
>
Activité du jour
Mercredi 8 mars 2023
2023-03-08-09:26:09.488 Démarrage programmé de l'analyse des courriels d'inscription
2023-03-08-09:26:09.613 Accès au serveur de courriels entrants en cours ...
2023-03-08-09:26:13.066 Analyse du message envoyé le mardi 7 mars 2023 à 12:46:49
2023-03-08-09:26:13.128 Inscription au tournoi du lundi 3 avril 2023 (Tournoi du lundi) de ...
2023-03-08-09:26:13.144 ... Micheline Bourguignont & Neslihan Buharali
2023-03-08-09:26:13.191 Envoi du courriel de confirmation à Micheline Bourguignont (michelinebourguignont@yah
2023-03-08-09:26:16.471 Envoi du courriel de confirmation à Neslihan Buharali (neslos9@gmail.com)
2023-03-08-09:26:17.346 Analyse du message envoyé le mardi 7 mars 2023 à 12:48:54
2023-03-08-09:26:17.408 Inscription au tournoi du jeudi 20 avril 2023 (Tournoi du jeudi) de ...
2023-03-08-09:26:17.424 ... Philippe Taymans & Michael Tricot
2023-03-08-09:26:17.486 Envoi du courriel de confirmation à Philippe Taymans (philippe.taymans@gmail.com)
2023-03-08-09:26:18.577 Envoi du courriel de confirmation à Michael Tricot (mtricot@scarlet.be)
2023-03-08-09:26:19.627 Analyse du message envoyé le mardi 7 mars 2023 à 13:35:53
2023-03-08-09:26:19.672 Inscription au tournoi du jeudi 9 mars 2023 (Tournoi du jeudi) de ...

Figure 75

10.3.a.6 Télécharger la liste des membres sur le site Internet du Club

Ici aussi, cela n'a de sens que si vous êtes le Master et si vous avez mis en place un système d'inscriptions aux tournois via un formulaire sur votre site Internet, ou un moyen équivalent...

10.3.b Listes déroulantes et autres

10.3.b.1 Listes existantes

La case à cocher « Uniquement les tournois à venir ? », cochée par BriTay lors de son installation sur votre ordinateur ne devrait pas être décochée, sous peine de voir la liste de toutes les listes … du moins celles qui ne sont pas stockées dans l'historique (voir le chapitre 23, page 345 et suivantes).

Les tournois sont affichés dans l'ordre chronologique inverse, le plus récent d'abord.

Chaque ligne est indiquée en **vert**, en **bleu** si le nombre maximum de paires est atteint (voir gestion des classes, à la section 3.5, page 17) ou en **rouge,** s'il est dépassé.

Si vous sélectionnez une liste (simple clic sur sa ligne, « à-la-Windows »), ses informations détaillées sont proposées dans la partie droite de la fenêtre.

10.3.b.2 Membres

La liste de tous les membres actifs de votre club est proposée et un double-clic (ou <Enter> ou <Insert>) place le joueur dans la liste d'inscriptions courante, à droite de la fenêtre : si le champ sélectionné dans la liste des participants est vide, le joueur est inscrit comme participant, sinon il remplace le joueur dont le nom y était sélectionné (champ en **bleu**).

BriTay passe automatiquement au champ suivant.

La liste des membres est présentée dans l'ordre alphabétique des prénoms.

Cliquez sur l'entête de colonne N°, Prénom ou Nom pour ordonner en conséquence.

Comme dans d'autres contextes où la liste des membres est proposée en sélection, ce mécanisme de tri est identique.

Ainsi d'ailleurs que la façon assez astucieuse de repérer rapidement un joueur.

Par exemple, si la liste est triée sur le prénom, commencez simplement, cette liste étant active (si rien ne se passe cliquez n'importe où dans la liste), à pianoter le début du prénom du joueur et BriTay le repère au fur et à mesure. N'attendez pas trop longtemps pour par exemple encoder Philippe : une fois le P encodé, continuez dans la foulée : vous avez une bonne seconde entre chaque touche du clavier. Après cela, l'encodage recommence à « zéro ».

10.3.b.3 Participants

Cette liste, vous la construisez au fur et à mesure de votre sélection des joueurs dans la liste de gauche.

N'oubliez pas de [Sauver] votre travail de temps à autre.

10.3.c Informations de la liste sélectionnée

10.3.c.1 Liste n°

C'est le numéro unique, interne à BriTay, de la liste considérée. Il est utilisé dans le nommage du fichier externe d'une liste d'inscription.

10.3.c.2 Date du tournoi

Vous pouvez modifier la date du tournoi de la liste sélectionnée ou fraîchement créée, ce que vous ferez si la liste correspond à un tournoi futur.

Cette information est importante, car elle sera utilisée lorsque vous démarrerez la création du tournoi proprement dit.

10.3.c.3 Classe

La classe proposée par défaut n'est pas nécessairement celle de votre tournoi.

Cliquez alors sur [?] et BriTay vous propose de choisir.

10.3.d Encodage manuel

Après avoir créé une nouvelle liste d'inscription, ou sélectionné une liste existante, vous pouvez la modifier.

N'oubliez pas, une fois les modifications apportées, de [Sauver] la liste !

10.3.d.1 Ajouter une paire

Sélectionnez une ligne vide dans la liste des paires inscrites, puis sélectionnez dans la liste des membres le premier joueur. Enfoncez la touche ‹Enter›. Repérez le deuxième joueur et faites ‹Enter› une seconde fois : les voilà inscrits !

10.3.d.2 Modifier une paire

Sélectionnez dans la liste des paires inscrites, la paire concernée, et plus spécifiquement le joueur à « remplacer ».

Puis sélectionnez le dans la liste des membres, à gauche et enfoncez la touche ‹Enter›.

10.3.d.3 Supprimer une paire

Dans la liste des paires inscrites (à droite dans la fenêtre), un double-clic ou ‹Delete› va supprimer le joueur. Répétez l'opération pour son partenaire.

Notez que BriTay va vous demander s'il s'agit d'une suppression pour raison surbooking (trop de paires inscrites pour cette classe). Si c'est le cas, un courriel spécifique sera envoyé si vous avez bien sûr activé l'envoi. Le corps du message de ce courriel est défini dans vos préférences, onglet « Tournois (2/7) », comme expliqué à la section 15.17.g.

La suppression d'une paire pour raison surbooking devrait être faites par exemple le matin si le tournoi a lieu l'après-midi.

10.3.e Les boutons d'actions diverses

10.3.e.1 [Sauver]

Ce bouton devient accessible dès que BriTay estime que quelque chose a changé pour la liste d'inscription sélectionnée : date, classe, participants.

Si la case à cocher « Courriel de confirmation ? » est cochée, BriTay va envoyer aux participants nouvellement rajoutés un courriel de confirmation, ainsi bien sûr qu'aux demandes d'annulation ou de recherche d'un partenaire.

Ceci ne fonctionnera que si vous avez correctement encodé les paramètres « SMTP » nécessaires pour l'envoi de courriel, tels que décrits dans la section 15.1.d et/ou la section 15.1.e.

10.3.e.2 [Dupliquer]

Cette action a été suggérée par l'informaticien du club de bridge « Mains Tendues » : de très nombreux tournois voient presque l'entièreté des participants comme fidèles joueurs.

A quoi bon, donc, devoir encoder la quasi même liste pour demain, alors que c'est à nonante pourcent la même que celle de la semaine dernière !

Et bien BriTay a été adapté pour !

Avant tout, décochez temporairement la case « Uniquement les tournois à venir ? » : la liste des inscriptions s'affiche, en commençant par celle du tournoi le plus récent.

Repérer la liste à dupliquer et sélectionnez-là.

Changer la date du tournoi.

Cliquez sur [Dupliquer] : la liste est dupliqué, pour la nouvelle date et la même classe. Vous pouvez encore modifier, et la date, et la classe.

Cochez éventuellement la case « Uniquement les tournois à venir ? »

10.3.e.3 [Exporter]

Il s'agit donc en principe du Master qui exporte la liste sélectionnée.

Comme d'habitude, BriTay prend ses précautions : confirmation si vous êtes un Slave, et aussi confirmation si la liste existe déjà sur le serveur.

10.3.e.4 [Importer]

Voici un exemple de dialogue (figure 76).

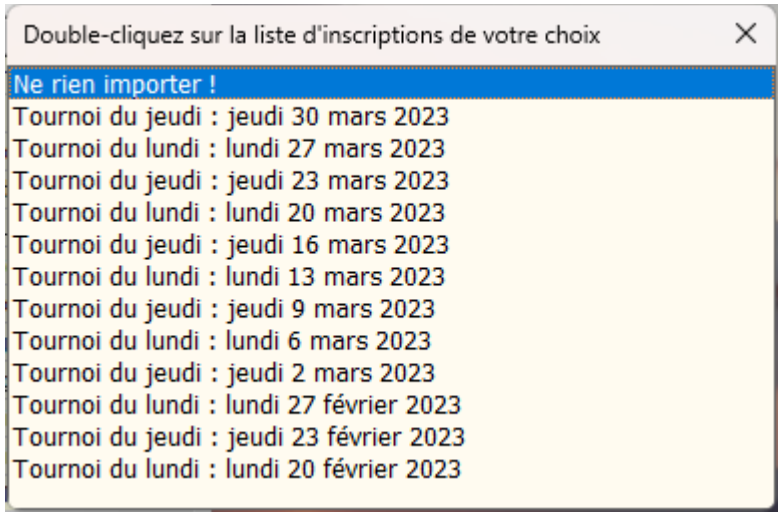

Figure 76

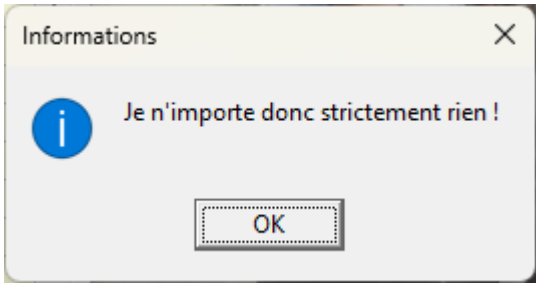

Figure 77

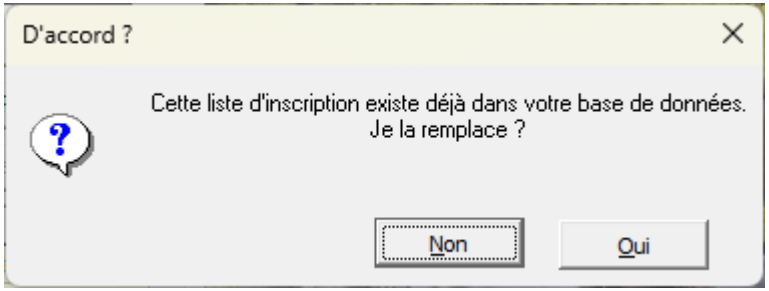

Figure 78

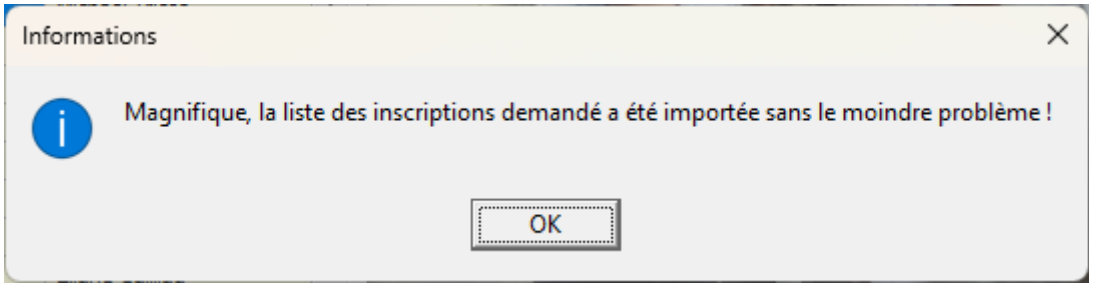

Figure 79

Si vous changez d'avis et ne voulez rien importer, cliquez sur « Ne rien importer ! ».

BriTay vous « dit » : figure 77.

Par contre, si vous sélectionnez une liste, il l'importera et vous dira peut-être ceci : figure 78.

Vous acceptez ?

Alors voici : figure 79.

10.3.e.5 [Actualiser]

C'est une façon rapide, après avoir sélectionné une liste d'inscriptions, de demander à BriTay de l'actualiser : cette demande doit bien sûr être faite par un « slave », sachant que le « master » exporte une liste d'inscriptions quand il la met à jour.

10.3.e.6 [Courriel]

A condition que les paramètres (« SMTP ») nécessaires pour l'envoi de courriel, tels que décrits dans la section 15.1.d et/ou la section 15.1.e soient fournis et corrects, en cliquant sur ce bouton, un courriel est envoyé à tous les participants au tournoi dont la liste d'inscription est sélectionnée.

Durant l'envoi, BriTay affiche une barre de progression, pour vous faire patienter.

Que contient le message envoyé ?

Simple, c'est vous qui l'aurez défini dans le champ corps texte « Courriel tournoi », tel qu'encodé par vous. Voir à ce sujet la section 15.17.g.8, page 223.

Un exemple, basé sur le corps de message suivant, utilisé dans notre club, se trouve en annexe 29.6.

Voici le corps du message lors de son édition dans les préférences, onglet « Tournois (2/7 » (figure 80).

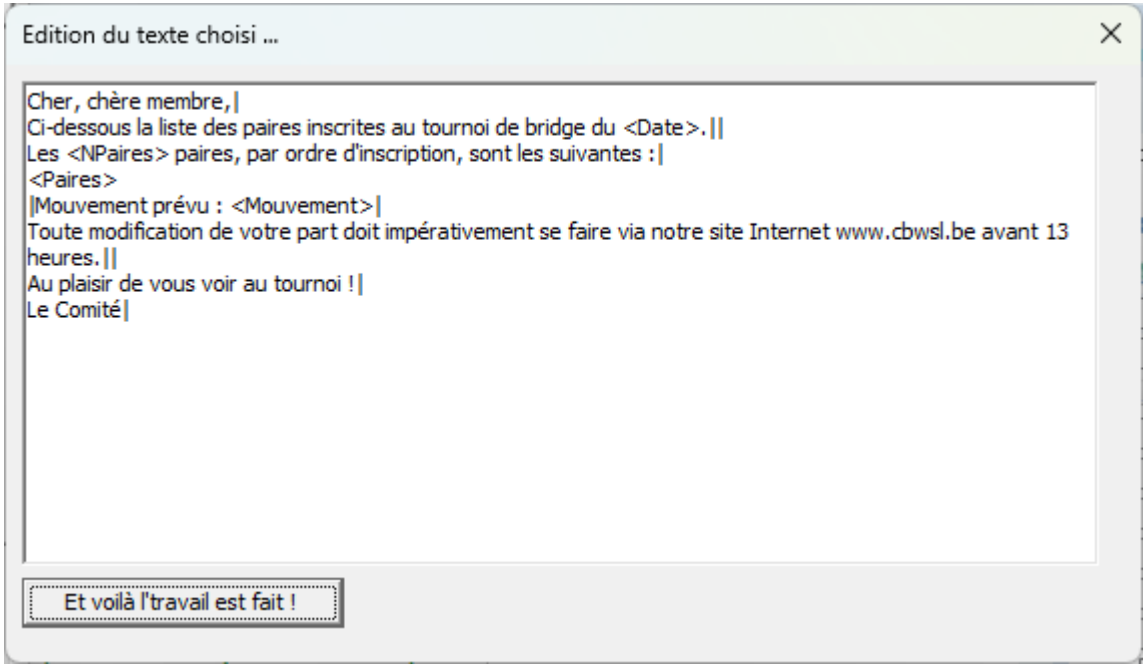

Figure 80

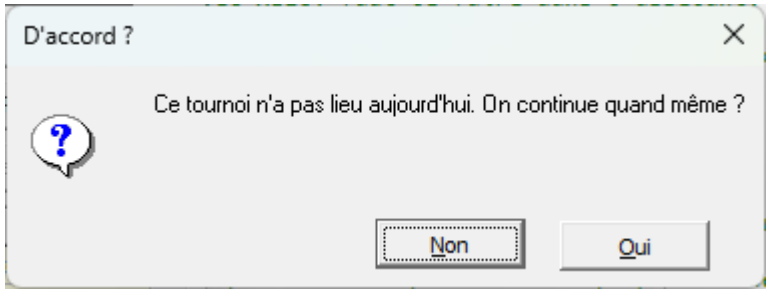

Figure 81

Je vous ai expliqué dans la section 15.17.g à la page 219 et suivantes, la signification des indicateurs encadrés tels que ‹Date›, ‹Paires› etc...

Notez aussi que le caractère spécial | (barre verticale) signifie « retour à la ligne ».

10.3.e.7[Imprimer]

Un ordinateur peut tomber en panne au mauvais moment.

Plus réaliste, lors de l'arrivée de vos joueurs au tournoi du jour, vous désirez avoir un papier avec la liste des paires participantes, ne fusse que, pas exemple, pour indiquer qu'elles ont payé leur droit de table ou quelle place elles occuperont durant le tournoi. Et bien le bouton [Imprimer] est là pour cela.

Après avoir sélectionné la liste des inscriptions à imprimer, cliquez sur ce bouton.

Si le tournoi correspondant n'est pas celui du jour, BriTay, qui veille au grain, vous le signale : figure 81.

Ensuite, si vous acceptez, il démarre votre éditeur de texte (pas traitement de texte), par exemple PsPad (pour moi). Là, vous verrez affiché ce que BriTay a préparé pour vous et vous l'imprimerez en suivant la procédure propre à votre éditeur.

La section 15.19.a , à la page 234 et suivantes explique de quelle façon vous pouvez présenter cette liste pour impression.

Cette présentation concerne surtout la pagination et le bas de page.

Des modifications légères sont possibles : par exemple, ne pas afficher la colonne € etc... il suffit d'en faire la demande à l'auteur de BriTay qui se fera un plaisir d'adapter le programme en conséquence !

10.3.e.8 [Publier]

Cette action est propre aux clubs qui ont un site Internet développé sur la plate-forme Joomla!. Pour l'instant (novembre 2023), c'est uniquement le cas de notre club « Cercles de Bridge Woluwé-Saint-Lambert ».

Cette documentation nous est donc pour le moment réservée, bien qu'elle pourrait être utile aux autres gestionnaires des tournois dans notre club !

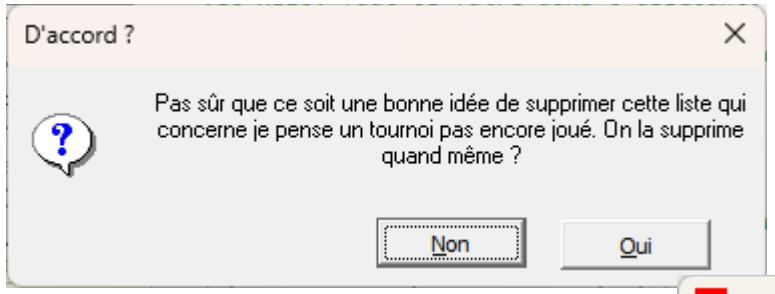

Figure 82

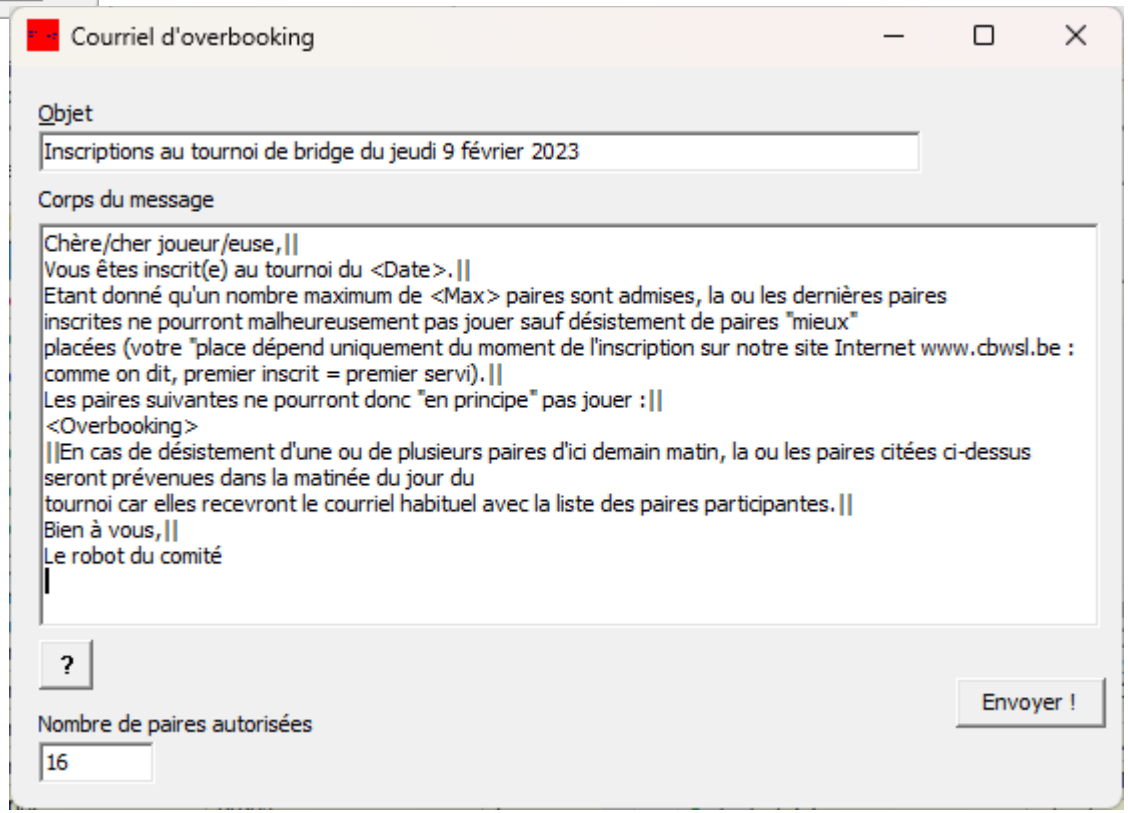

Figure 83

Les paramètres sont décrits dans la section 15.21, page 238 et suivantes.

De l'information générale sur les mécanismes de publication programmée (API) sur la plate-forme Joomla! est disponible à la section 15.18.d, page 232 et suivantes.

10.3.e.9 [Supprimer]

Le tournoi de demain est annulé, et vous désirez supprimer la liste d'inscriptions déjà établie, et devenue à présent inutile.

Rien de plus simple : sélectionnez-là et cliquez sur ce bouton.

BriTay s'interroge sur le pourquoi du comment de votre démarche (figure 82).

Vous avez donné votre accord et puis finalement vous vous rendez compte que vous vous êtes trompé de liste ?

Une solution est de l'importer s'il se fait que vous l'aviez exportée !

10.3.e.10 [Demande]

Depuis un ordinateur « slave », il est possible, grâce à cette fonctionnalité, d'informer le « master » d'une nouvelle inscription, ceci étant à faire lorsqu'une demande est faite sans passer par la procédure habituelle, ce qui arrive hélas de temps à autre.

BriTay propose la liste des membres actifs, vous sélectionnez le premier, puis encore pour son/sa partenaire. BriTay demande clairement confirmation avant d'envoyer le courriel ad-hoc au capitaine. Vous aurez au préalable, bien sûr, sélectionné la liste d'inscription du tournoi demandé.

10.3.e.11 [Pré-courriel]

Nous avons hélas du déjà faire appel à cette fonctionnalité : envoyer un courriel, la veille d'un tournoi, aux malheureux participants excédentaires, et leur signaler qu'il y a **overbooking.**

Nous espérons bien ne plus jamais devoir le faire, quoi qu'actuellement, ça craint.

Quoi qu'il en soit, voici la procédure à suivre : cliquez sur le bouton [Overbooking]

La première fois que vous utiliserez cette fonctionnalité, le corps du message ressemblera à la figure 122. Vous pouvez bien sûr l'adapter. BriTay s'en souviendra après votre premier envoi.infos entre <> sont expliquées en cliquant sur le bouton [?] (figure 84).

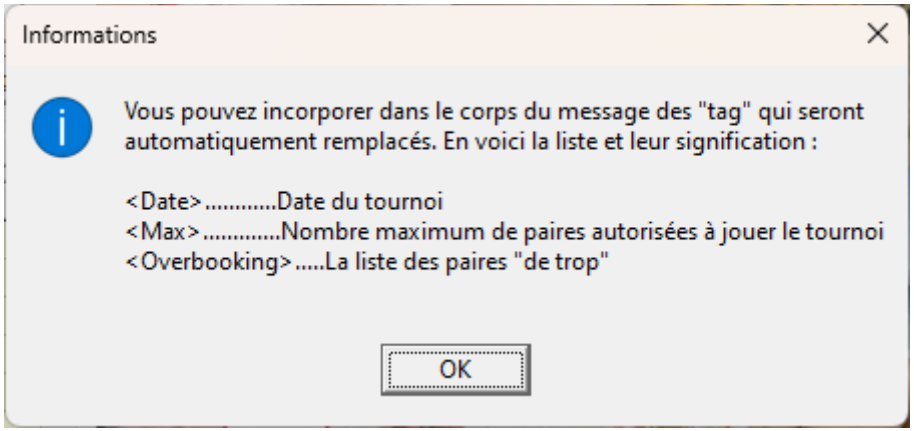

Figure 84

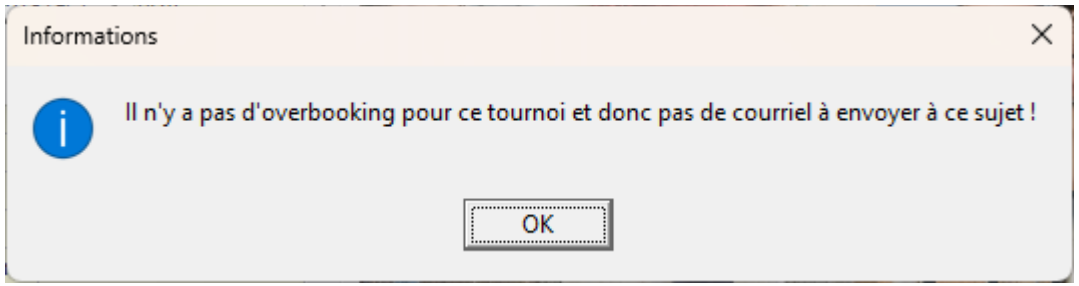

Figure 85

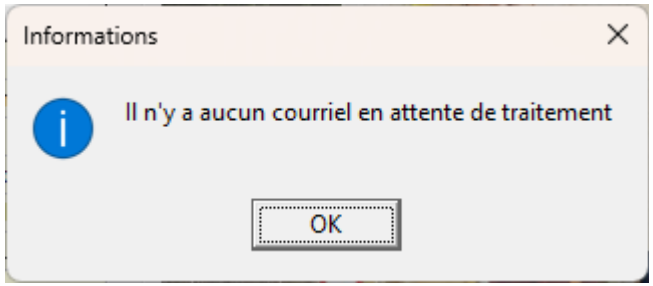

Figure 86

Le nombre de paires autorisées est celui défini pour la classe du tournoi en question.

Vous pouvez temporairement le modifier ici.

A regret, cliquez sur le bouton [Envoyer !] et BriTay se charge de la sale besogne sauf … si vous avez mal vu et qu'en réalité, il n'y a pas de paires de trop : figure 85.

… quand je vous le disais que BriTay est attentif !

10.3.e.12 Y a-t-il des courriels en attente de traitement ?

Ceci ne concerne, une fois de plus, que les clubs qui ont mis au point une procédure d'inscription via leur site Internet (ou équivalente).

En cliquant ce bouton, BriTay va se connecter au serveur qui gère les courriels entrants de l'adresse électronique configurée à cet effet, et vous indiquer combien de courriels sont en attente.

Sa réponse pourrait être celle-ci :figure 86.

J'ai rajouté cette fonctionnalité à l'attention des Slaves qui voudraient savoir s'il y a des courriels d'inscription à traiter sur le Master.

10.3.f Trace de l'activité « courriel »

Si la case « Courriel de confirmation ? » est cochée, j'ai expliqué que des courriels divers et variés (confirmation, annulation, etc...) étaient envoyés aux joueurs concernés, lorsque la liste d'inscription est sauvée.

L'activité détaillée de ces envois, ainsi que l'analyse éventuelle « automatisée » par BriTay des demandes d'inscription par Internet est affichée à la figure 87 (page suivante).

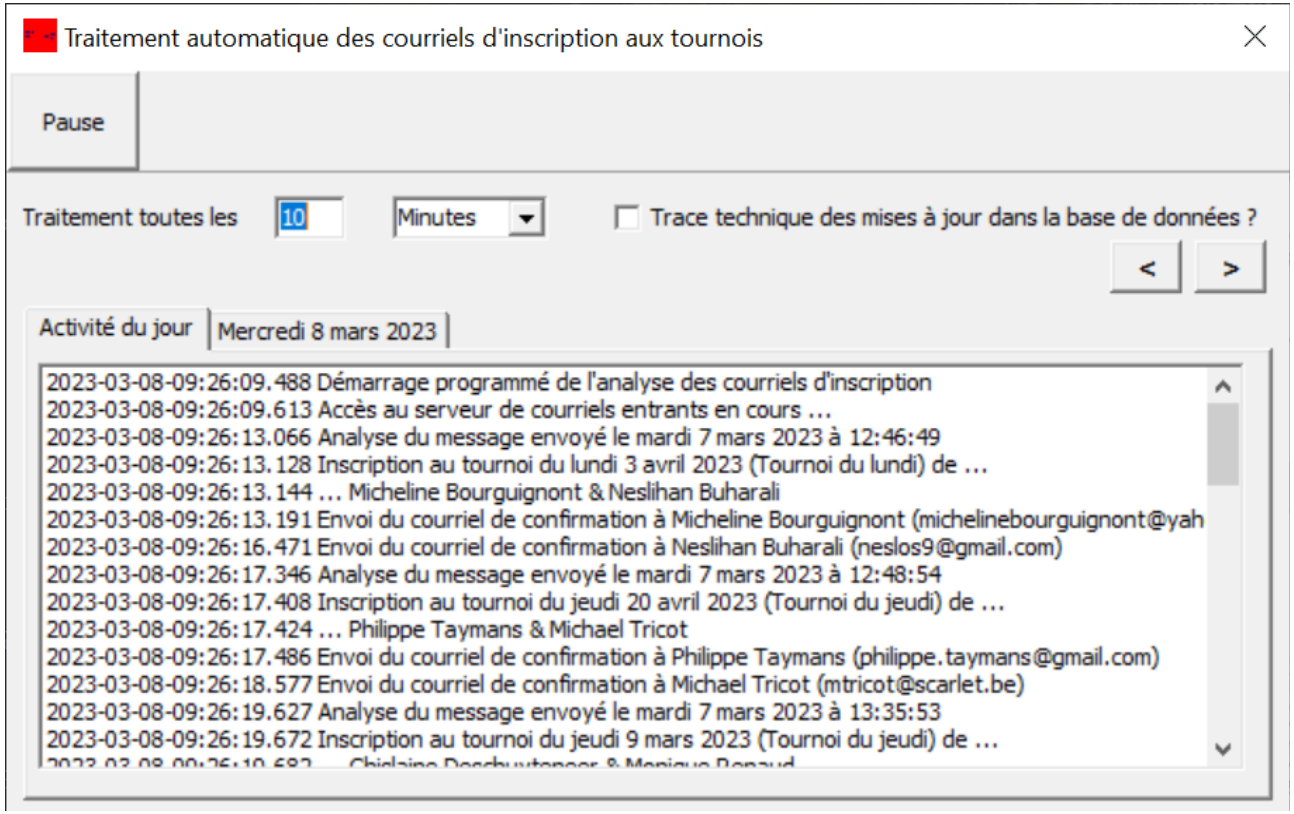
Traitement automatique des courriels d'inscription aux tournois
Pause
Traitement toutes les
10
Minutes
Trace technique des mises à jour dans la base de données ?
<
>
Activité du jour
Mercredi 8 mars 2023
2023-03-08-09:26:09.488 Démarrage programmé de l'analyse des courriels d'inscription
2023-03-08-09:26:09.613 Accès au serveur de courriels entrants en cours ...
2023-03-08-09:26:13.066 Analyse du message envoyé le mardi 7 mars 2023 à 12:46:49
2023-03-08-09:26:13.128 Inscription au tournoi du lundi 3 avril 2023 (Tournoi du lundi) de ...
2023-03-08-09:26:13.144 ... Micheline Bourguignont & Neslihan Buharali
2023-03-08-09:26:13.191 Envoi du courriel de confirmation à Micheline Bourguignont (michelinebourguignont@yah
2023-03-08-09:26:16.471 Envoi du courriel de confirmation à Neslihan Buharali (neslos9@gmail.com)
2023-03-08-09:26:17.346 Analyse du message envoyé le mardi 7 mars 2023 à 12:48:54
2023-03-08-09:26:17.408 Inscription au tournoi du jeudi 20 avril 2023 (Tournoi du jeudi) de ...
2023-03-08-09:26:17.424 ... Philippe Taymans & Michael Tricot
2023-03-08-09:26:17.486 Envoi du courriel de confirmation à Philippe Taymans (philippe.taymans@gmail.com)
2023-03-08-09:26:18.577 Envoi du courriel de confirmation à Michael Tricot (mtricot@scarlet.be)
2023-03-08-09:26:19.627 Analyse du message envoyé le mardi 7 mars 2023 à 13:35:53
2023-03-08-09:26:19.672 Inscription au tournoi du jeudi 9 mars 2023 (Tournoi du jeudi) de ...

Figure 87

Chapitre 11 Utilisation de Bridgemate

Depuis maintenant plusieurs années, BriTay peut interfacer avec le système des Bridgemate.

Le paramétrage nécessaire est expliqué à la section 15.18.

Si vous avez activé cette option, un bouton [Bridgemate] est accessible dans la barre supérieure de la fenêtre de gestion des tournois.

11.1 Configuration du Bridgemate Control Software via le … Bridgemate Control Software

D'une part vous avez configuré BriTay pour interfacer avec le système des Bridgemate, d'autre part vous devez également configurer le BCS. Les sous-sections 11.1.a et suivantes expliquent comment procéder à la configuration du BCS via le BCS lui-même. Cependant il est préférable d'effectuer cette configuration en utilisant BriTay lui-même : c'est expliqué dans la section 11.2.

11.1.a Localisation des fichiers

Pour cela, démarrer le BCS et choisissez d'abord le menu « Outils », « Options », « Général ».

Sélectionnez l'onglet « Emplacements fichiers ».

Vous devez indiquer au BCS que les fichiers « journal », base de données et configuration. L'exemple montre un emplacement sur un disque F :, mais chez vous ce sera, pour les trois emplacements, très vraisemblablement c:\tournois\bridgemate.

11.1.b Bridgemate

Suivez le menu « Outils », « Options » et « Bridgemate » (figure 88).

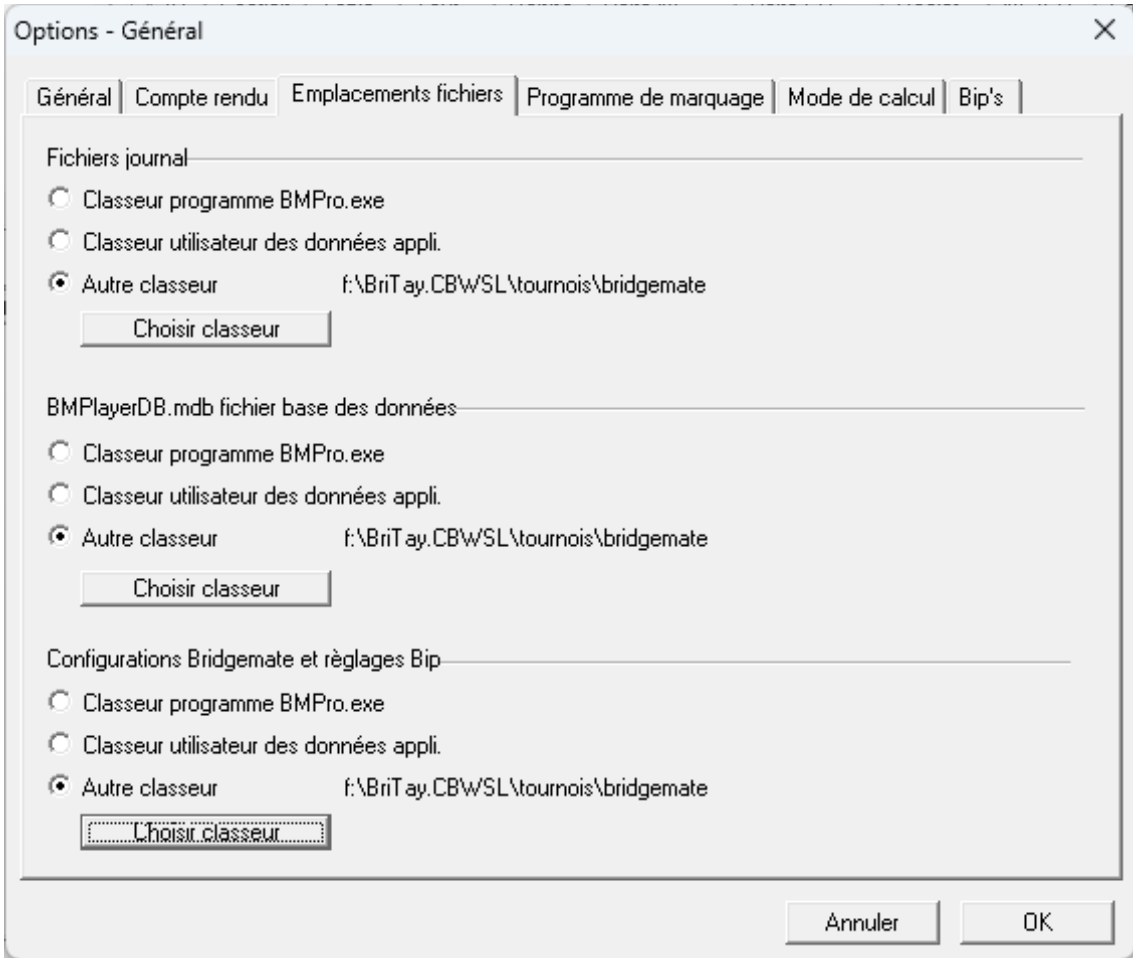
Options - Général
Général
Compte rendu
Emplacements fichiers
Programme de marquage
Mode de calcul
Bip's
Fichiers journal
Classeur programme BMPro.exe
Classeur utilisateur des données appli.
Autre classeur
f:\BriTay.CBWSL\tournois\bridgemate
Choisir classeur
BMPlayerDB.mdb fichier base des données
Classeur programme BMPro.exe
Classeur utilisateur des données appli.
Autre classeur
f:\BriTay.CBWSL\tournois\bridgemate
Choisir classeur
Configurations Bridgemate et règlages Bip
Classeur programme BMPro.exe
Classeur utilisateur des données appli.
Autre classeur
f:\BriTay.CBWSL\tournois\bridgemate
Choisir classeur
Annuler
OK

Figure 88

N'oubliez pas, lorsque vous effectuez des modifications de la configuration, dans cet onglet ou dans l'autre (Bridgemate II), de mettre la configuration à jour via le bouton « Mise à jour des config ».

Libre à vous de configurer le BCS suivant vos besoins, bien sûr, mais retenez bien le Code PIN pour l'arbitre (onglet Bridgemate II) : étant donné que BriTay sait où se trouve la configuration (fichier default.cfg que vous avez localisé dans le sous-répertoire tournois\bridgemate de votre environnement BriTay), vous pouvez durant le tournoi utiliser le bouton « Bloquer l'écran », expliqué à la section 11.4.c.1, page 145.

Comme c'est BriTay qui va fournir au système Bridgemate, via la base de données propre au BCS, la liste des paires participantes avec leur emplacement, sélectionnez « Ne pas l'entrer », dans le cadre « Entrer numéro de la paire avec le déclarant ».

Enfin, BriTay, sur base de la configuration de votre BCS (configuration dans default.cfg), saura si les diagrammes sont, ou non, encodés (onglet Bridgemate II, cadre Diagrammes, case à cocher « Entrer diagrammes ».

Pour le reste, à vous de décider : il y a beaucoup d'options configurables dans le BCS, prenez en connaissance !

11.1.c Réglages de l'application

Si vous avez « créé » et configuré votre club sur le site de Bridgemate (https://www.bridgemate.com/app), alors il vous faut au minimum indiquer dans la fenêtre de configuration ci-dessous (menu « Outils », « Options »,, « Réglages Application », le numéro de votre club, et le code de vérification (figure 89).

Vous aurez aussi à configurer BriTay pour cette utilisation. Voir la section 15.18.a.3, page 225.

Je vous rappelle de ne pas oublier de mettre à jour le fichier de la configuration du BCS : menu « Outils », « Options », « Bridgemate », bouton « Mise à jour des config ».

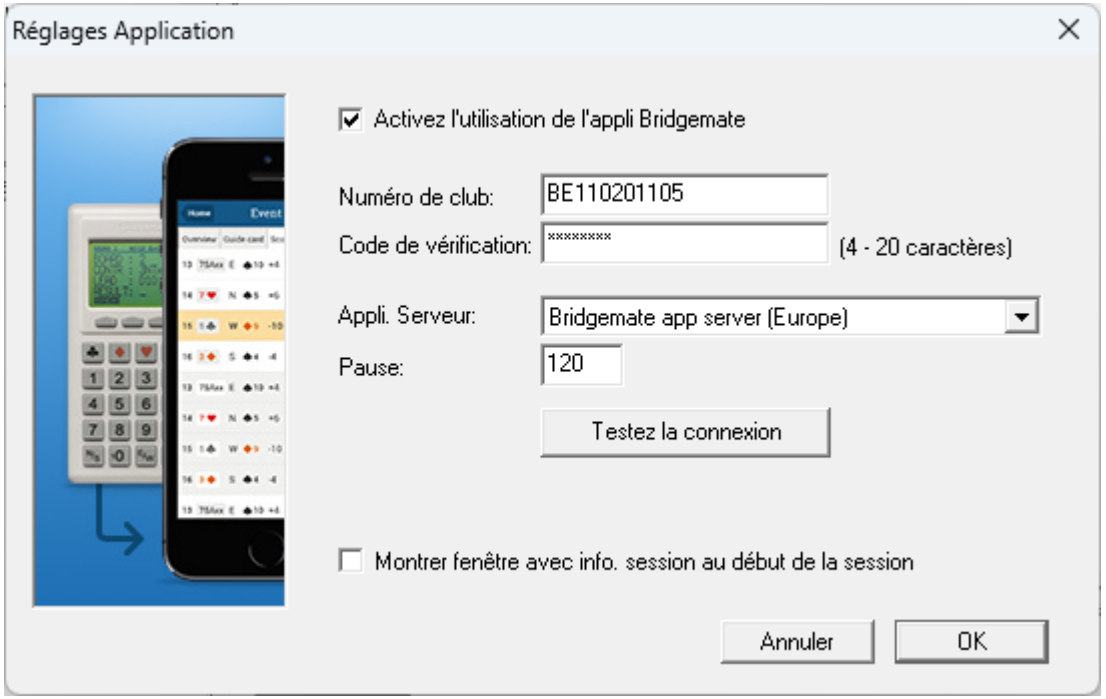

Figure 89

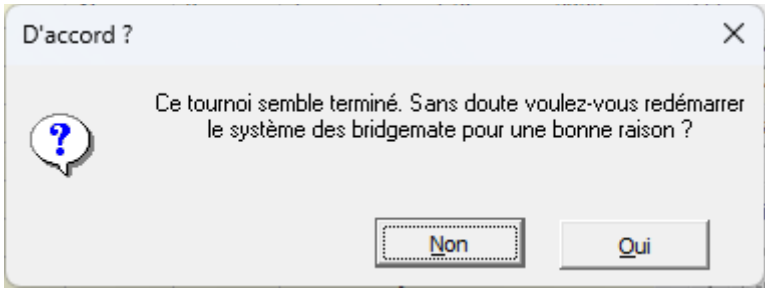

Figure 90

11.2 Configuration du Bridgemate Control Sofware à partir de BriTay lui-même

Nous avons adapté BriTay en mars 2024 pour que vous puissiez configurer le BCS depuis BriTay.

Les avantages sont, d'une part que toutes les options de configuration sont rassemblées sur un formulaire unique, et ensuite la configuration de base (localisation des fichiers etc...) est prise en charge par BriTay lui-même, lors du premier accès à ce formulaire.

Notez qu'il vous faut d'abord spécifier où est localisé le programme du BCS lui-même (préférences, onglet « Tournois (3/7), localisation du « Bridgemate Control Software »).

L'onglet de gauche (Aide!) liste tous les messages d'aide disponibles dans les différents onglets, en cliquant les boutons [?].

11.2.a.1 [Réinitialiser]

A cette demande, que BriTay demandera de confirmer, la configuration complète du BCS sera remise à son état initial, c'est-à-dire celui correspondant au premier accès à ce formulaire de configuration dans BriTay.

11.2.a.2 [Exporter la configuration]

BriTay propose de sauver la configuration intégrale du BCS dans le fichier bcs.cfg, localisé dans son sous-répertoire « tournois ».

Ultérieurement, sur cet ordinateur ou un autre, vous pourrez …

11.2.a.3 [Importer une configuration]

… importer une telle configuration : BriTay prend en charge le remplacement du fichier de configuration actuel (default.cfg) ainsi que le placement de tous les paramètres dans la base de registre de Windows.

Configuration du BCS (Bridge Control Software)

C'est ici que vous pouvez configurer le BCS, quand ce dernier n'est pas en cours d'exécution ! ?

BCS est l'abréviation de "Bridgemate Control Sofware", le programme qui gère la communication des appareils Bridgemate...

Aide ! | Général | Bridgemate | Rapport de séance | Réglages de l'application | Résultats suspects

Général | Compte rendu | Programme de marquage | Mode de calcul

Langue Français ?

Mode
- Club (un seul ordinateur)
- Tournoi (en réseau)

?

Réglages du programme
- Fermer le programme (BCS) en fin de session ?
- Enlever l'enregistrement d'origine des scores effacés ?
- Montrer les réglages Bridgemate au début d'une nouvelle séance

Serveur Bridgemate
- Désactiver détection serveur ?

(Ne désactive pas la détection du serveur au démarrage)

Bridgemate II :

Temps de mise en veille :

Exporter la configuration | Importer une configuration | Réinitialiser | Annuler | OK | ?

Figure 91

11.3 Démarrage du tournoi

Une fois que votre tournoi a démarré, c'est-à-dire après avoir encodé toutes les informations nécessaires (chapitre 7), cliquez sur le bouton [Bridgemate] dans la fenêtre de gestion des tournois.

Si par inadvertance, vous avez sélectionné un tournoi terminé, vous en êtes prévenus : figure 90.

11.4 Tableau de bord

Durant tout votre tournoi, la fenêtre « Bridgemate » est votre tableau de bord.

Elle vous montre en permanence l'évolution du tournoi.

L'exemple (figure 92) est présenté lors de l'initialisation générale du système.

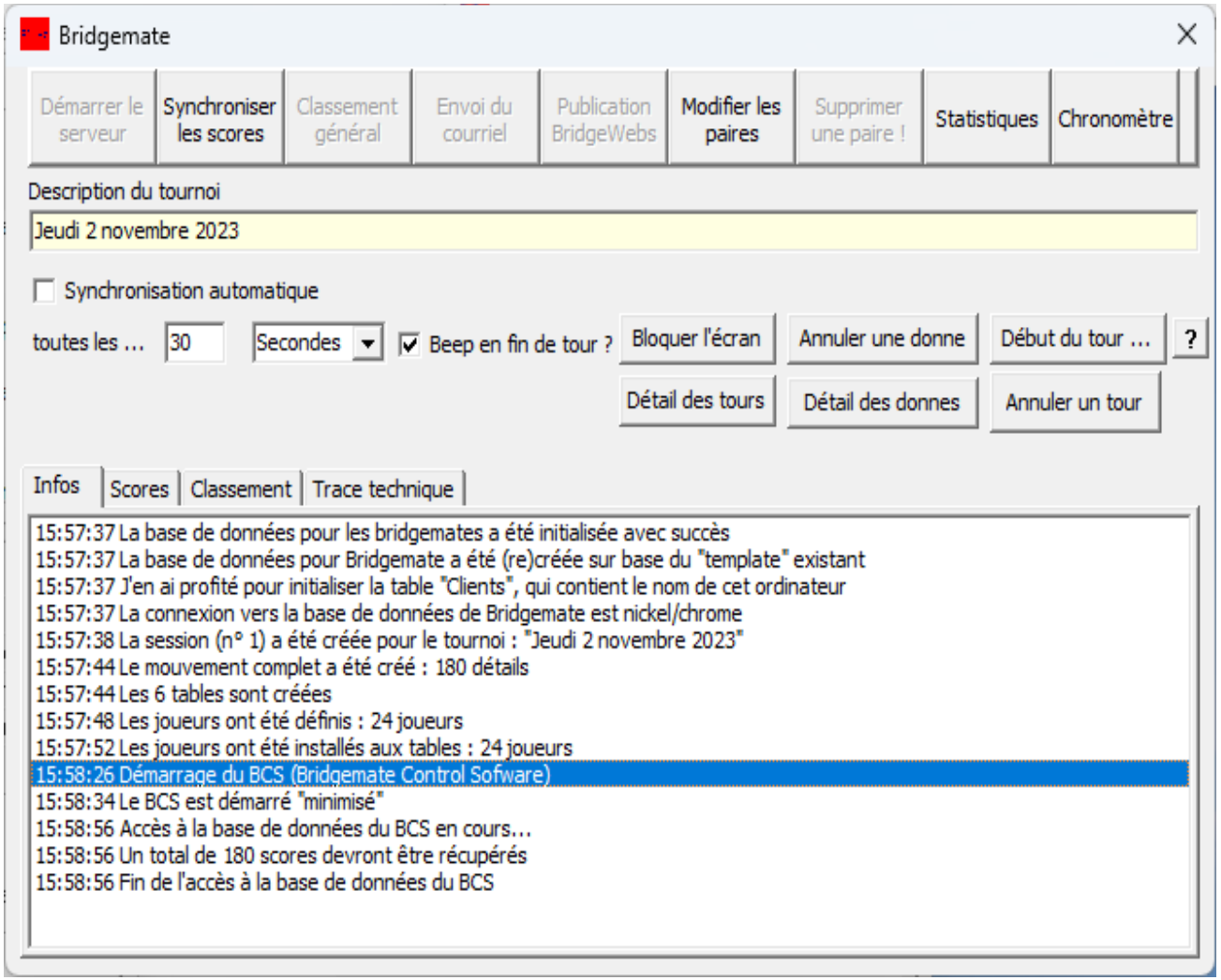

Figure 92

11.4.a Barre supérieure

11.4.a.1 Démarrer le serveur

Ce bouton deviendra grisé (inaccessible) lorsque que le BCS (Bridgemate Control Software) est actif. BriTay sait où le trouver, vu que c'est vous qui l'avez spécifié dans vos préférences, à la section 15.18.a.2.

Si pour l'une ou l'autre raison le BCS s'arrête (le programme plante, vous l'avez arrêté par inadvertance, …) ce bouton se réactive : BriTay, très régulièrement, vérifie que le BCS tournoi.

Dans ce cas, cliquez sur [Démarrer le serveur] .

BriTay (figure 93) vous demande si c'est le tout premier démarrage du système Bridgemate pour ce tournoi.

Attention, la minute est grave : cliquez sur [Non] (proposé par défaut) car si vous cliquez sur [Oui], tout le système Bridgemate va se réinitialiser, comme il le fait en tout début de tournoi, et tous les scores et diagrammes déjà encodés sont effacés !Voici la fenêtre du démarrage du BCS. Elle va disparaître, mais ne vous tourmentez pas, le BCS tourne bien, « minimisé » (icône visible sur la barre inférieur de votre écran Windows).

Voici la fenêtre (figure 94) du démarrage du BCS. Elle va disparaître, mais ne vous tourmentez pas, le BCS tourne bien, « minimisé » (icône visible sur la barre inférieur de votre écran Windows).

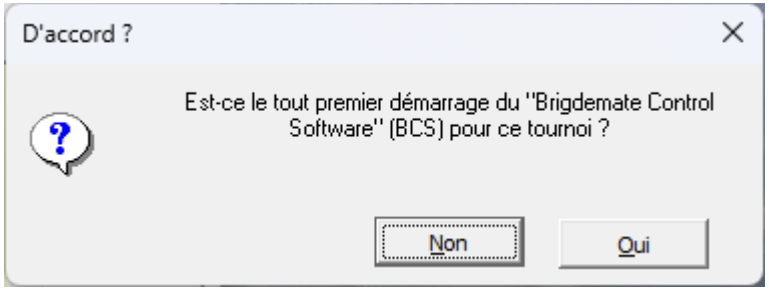

Figure 93

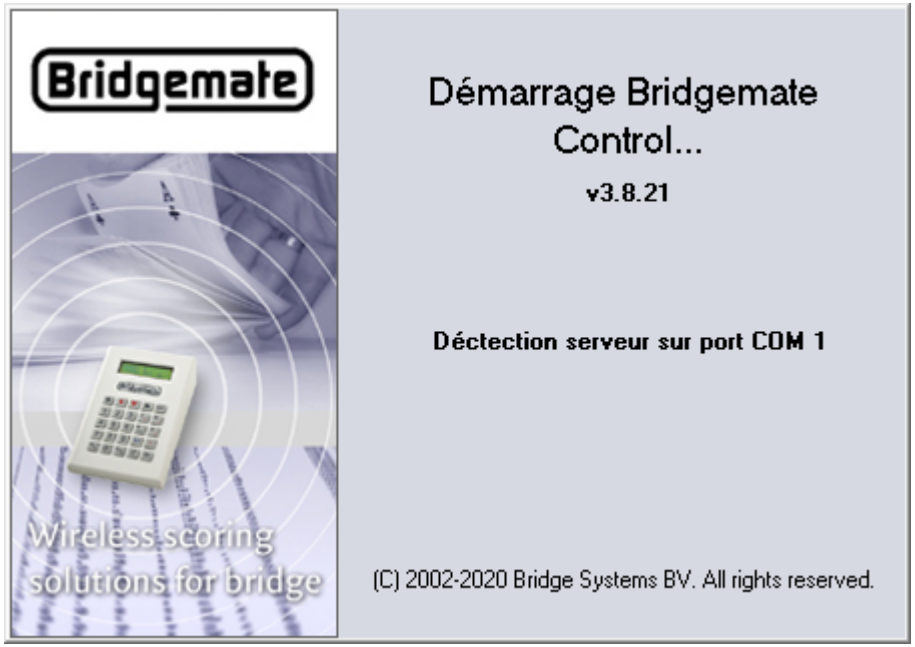

Figure 94

11.4.a.2 Synchroniser les scores

Durant le tournoi, les boîtiers Bridgemate utilisés aux tables sont en communication radio (oui, radio) permanente avec ce que Bridgemate nomme le « serveur » : c'est ce boîtier format boîte à cigares, blanc, relié à l'ordinateur par un câble USB.

Le programme BCS récupère du « serveur », à intervalle régulier, les données, à savoir les scores et éventuellement les diagrammes des donnes.

BriTay à son tour a besoin de récupérer les données que le BCS stocke dans sa base de données à lui.

Notez que BriTay est compatible avec la version non « pro » des bridgemates, c'est-à-dire les anciens appareils, parfois reconditionnés : l'adaptation a été faite durant l'été 2024 pour le club « l'Empereur », vu que l'encodage des déclarants était au départ simplement Nord/Sud ou Est/Ouest et non pas Nord, Sud, Est ou Ouest.

C'est le but de ce bouton. En cliquant dessus, BriTay va chercher les nouvelles données dans la base de données du BCS.

Vous verrez comment automatiser cela à la section 11.4.b.

Ce faisant, le tableau des scores est mis à jour.

11.4.a.3 Classement général

Ce bouton n'est cliquable que lors BriTay constate que tous les scores sont connus.

Il calcule alors les résultats et affiche le classement sous forme texte, dans votre éditeur de texte favori.

Un exemple est présenté à la section 29.4.f, page 398.

11.4.a.4 Envoi du courriel

Comme le bouton du classement général, celui-ci n'est accessible qu'une fois le tournoi terminé.

L'envoi des résultats par courriel est fait dans la foulée, si la case décrite à la section 15.18.b.1, 227 est cochée.

Sinon, la fenêtre d'envoi des résultats s'affiche. Cette fenêtre est aussi accessible ultérieurement depuis le menu « Tournois », « Résultats ».

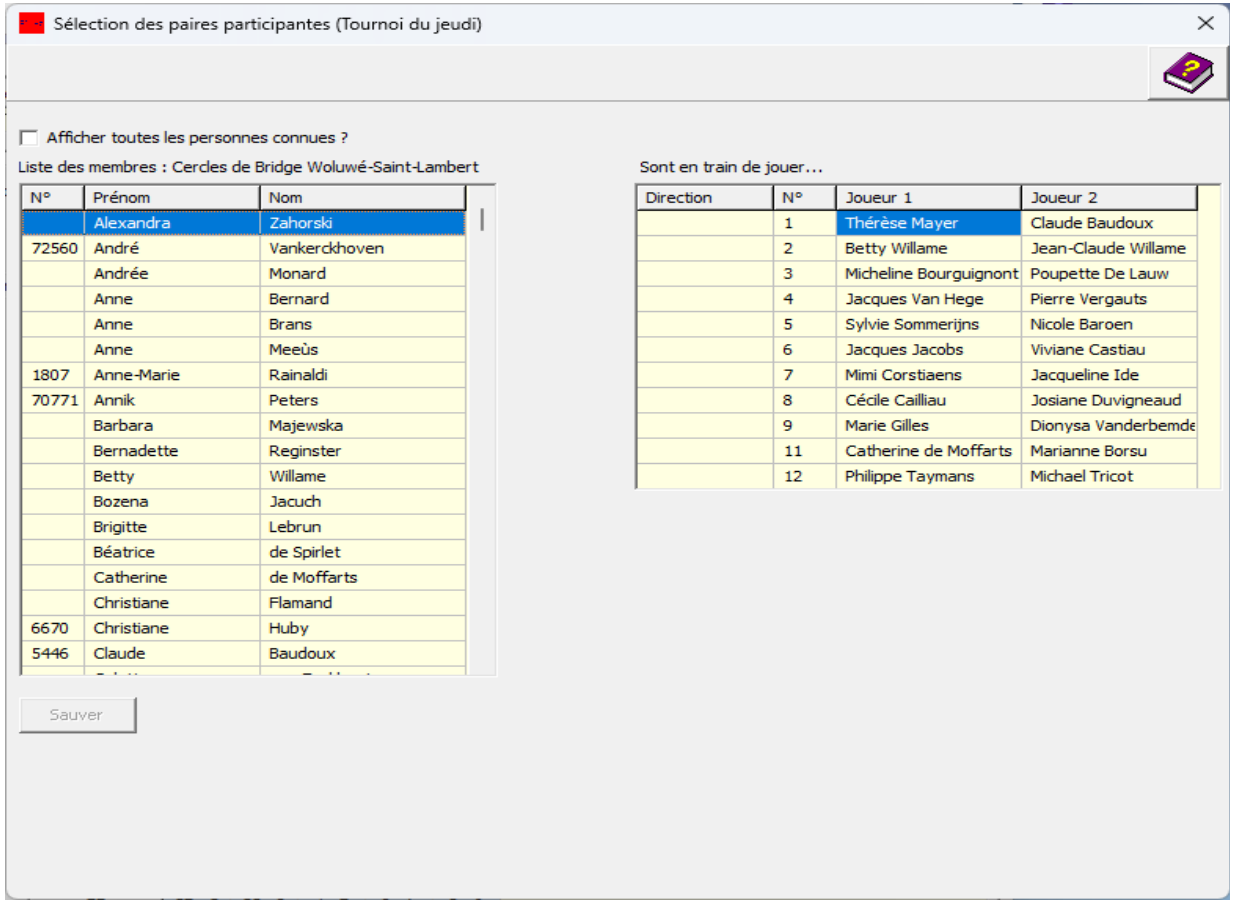

Figure 95

La description complète est faite au chapitre 22, page 341 et suivantes.

11.4.a.5 Publication

L'apparence de ce bouton est différente, suivant l'option de publication que vous avez définie dans vos préférences, c'est-à-dire Joomla!, BridgeWebs ou rien (Internet).

Il ne sera accessible, bien évidemment, qu'une fois le tournoi terminé.

- Joomla! : publication entièrement automatisée (section 15.21).
- BridgeWebs : publication entièrement automatisée.
- Internet : le classement général, les feuilles de marque et les scores par paire sont placés à la queue-leu-leu dans le presse-papiers de Windows (voir la section 15.18.d.1).

11.4.a.6 Modifier les paires

Le tournoi a commencé, les Bridgemate ont démarré.

Soudain, Madeleine Goldbach vient vous trouver : le Bridgemate de notre table indique Madeleine Sylverstone ! Ce n'est pas moi !

Petite erreur à l'inscription des participants, facile à corriger, même durant le tournoi : cliquez sur [Modifier les paires] et voici la fenêtre qui s'affiche : figure 95.

Sélectionnez, dans la liste à droite (Sont en train de jouer...) la personne erronément indiquée comme participante.

Puis dans la liste des membres, à gauche, repérer la personne correcte.

Cliquez deux fois son nom, ou <Enter>, ou <Insert> : le bouton [Sauver] est accessible : cliquez le puis fermer la fenêtre.

Le système Bridgemate est automatiquement informé par BriTay des changements et cela se reflétera sur les appareils d'encodage aux tables.

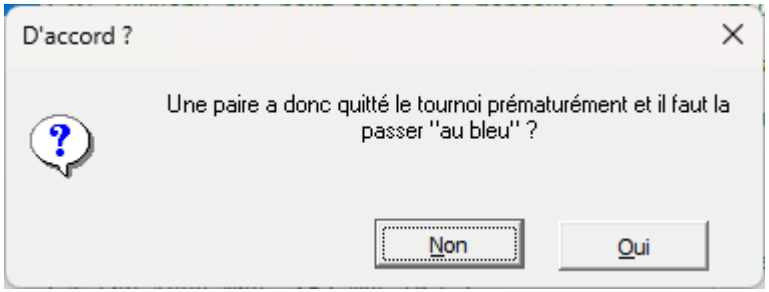

Figure 96

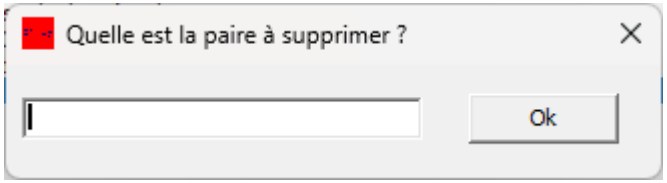

Figure 97

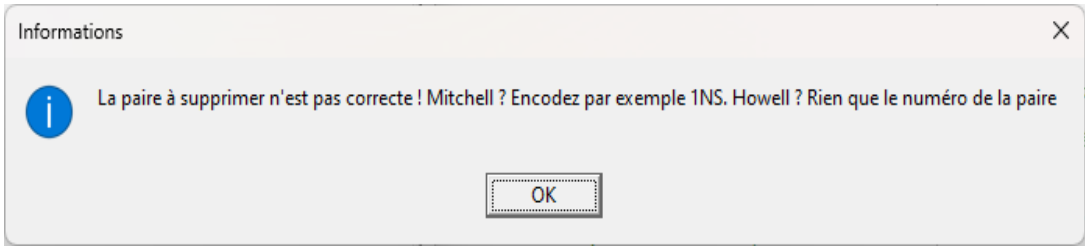

Figure 98

11.4.a.7 [Supprimer une paire !]

Ce bouton n'est disponible qu'une fois le tournoi terminé.

Il est d'une utilisation rarissime. Il a été rajouté suite au départ inopiné d'une paire, en plein tournoi dans un club Ucclois.

Cette fonctionnalité n'étant pas encore présente il a fallu, durant le reste du tournoi, encoder « non joué » sur les appareils Bridgemate, au fur et à mesure des tours. Et comme en plus le mouvement était Howell, c'était loin d'être évident pour les participants restants.

En plus, il aurait fallu indiqué « non joué » pour les donnes déjà jouées avec cette paire devenue fantôme, mais là c'était encore plus compliqué pour l'organisateur.

Donc si jamais vous devez le faire, un simple clic suffit (figure 96) : BriTay va vous demander de quelle paire il s'agit. Sa direction (en mouvement Mitchell) et son numéro (en Mitchell et Howell). Par exemple, NS2 est la paire Nord/Sud n° 2 (figure 97).

BriTay vous demande ensuite confirmation, en indiquant les noms des deux joueurs (figure 140). Sur votre approbation, les donnes jouées par cette paire sont alors indiquées « non jouée », avec les adversaires respectifs.

Le classement général ne montrera pas cette paire.

Vous pouvez encore changer d'avis : laissez le champ vide et cliquez sur [Ok].

BriTay n'est pas content, mais ça ne fait rien.

11.4.a.8 Statistiques

Voici ce que cela donne, l'exemple provient d'un tournoi en cours (figure 99).

L'explication détaillée de ces statistiques est fourni au chapitre ???

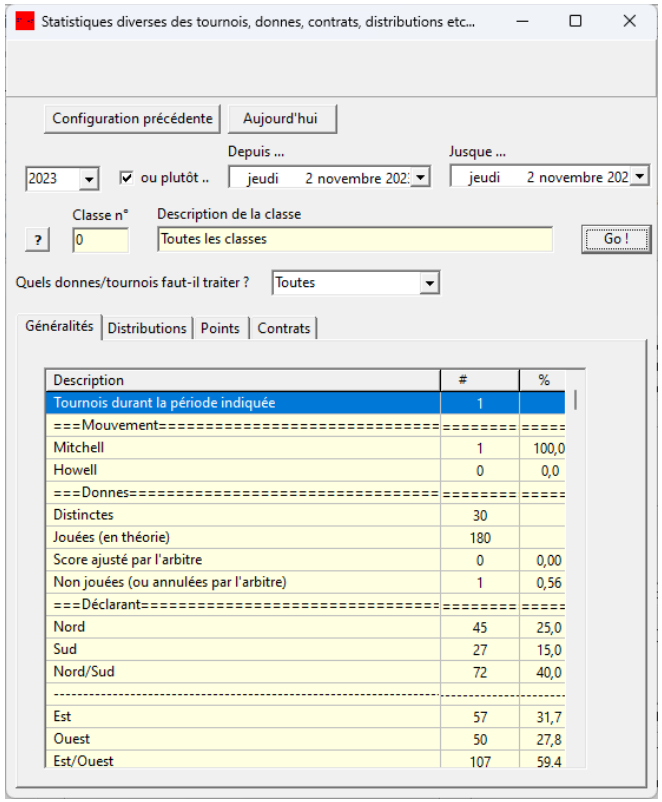
Statistiques diverses des tournois, donnes, contrats, distributions etc...
Configuration précédente
Aujourd'hui
Depuis ...
Jusque ...
2023
ou plutôt ..
jeudi 2 novembre 2023
jeudi 2 novembre 2023
Classe n°
Description de la classe
?
0
Toutes les classes
Go !
Quels donnes/tournois faut-il traiter ?
Toutes
Généralités
Distributions
Points
Contrats
Description
#
%
Tournois durant la période indiquée
1
===Mouvement==========
Mitchell
1
100,0
Howell
0
0,0
===Donnes==========
Distinctes
30
Jouées (en théorie)
180
Score ajusté par l'arbitre
0
0,00
Non jouées (ou annulées par l'arbitre)
1
0,56
===Déclarant==========
Nord
45
25,0
Sud
27
15,0
Nord/Sud
72
40,0
Est
57
31,7
Ouest
50
27,8
Est/Ouest
107
59,4

Figure 99

11.4.a.9 Compte à rebours

Il peut servir pour réguler la cadence des tours.

Le chapitre 24, page 349 et suivantes, vous le décrit dans les moindres détails...

11.4.a.10 Démarrer Dealer 4

Permet de démarrer Dealer 4 directement depuis BriTay : petit gain de temps pour la préparation des futures donnes

11.4.a.11 => PBN

Une fois le tournoi terminé, vous demandez ainsi la création du fichier des donnes du tournoi en format PBN.

Ceci n'a de sens que si les diagrammes des donnes sont encodés.

11.4.b Synchronisation

11.4.b.1 Synchronisation automatique

L'organisateur ne doit pas demander la synchronisation entre le système Bridgemate et BriTay manuellement (bouton [Synchronise les scores] : il suffit de cocher cette case pour que BriTay le fasse tout seul.

Super, n'est-il pas ?

11.4.b.2 toutes les …

Vous choisissez l'intervalle entre une synchronisation automatique et la suivante.

C'est trente secondes par défaut. Vous pouvez aussi demander celle-ci en minutes.

Et si vous voulez « forcer » une synchronisation à un moment donné, cliquez sur le bouton [Synchroniser les scores].

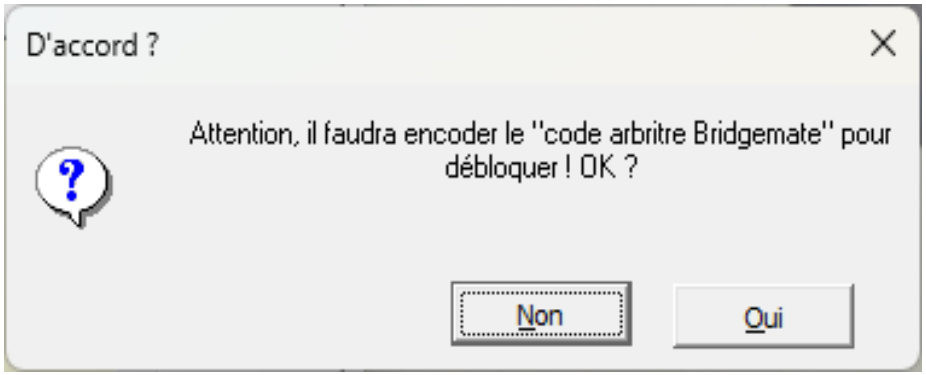

Figure 100

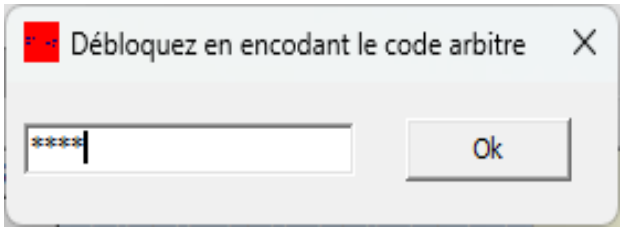

Figure 101

11.4.b.3 Beep en fin de tour ?

Ce Beep sera émis lorsque BriTay sera certain que le tour en cours est terminé. Ce n'est pertinent que dans le cas d'un mouvement Mitchell traditionnel.

11.4.c Boutons

11.4.c.1 [Bloquer l'écran]

Si vous avez correctement configuré votre BCS (Bridgemate Control Software, section 11.1), BriTay sait quel est le mot de passe de l'organisateur du tournoi.

En fait, c'est le code PIN en quatre chiffres qui permet à l'organisateur du tournoi de passer en mode « administrateur » sur un boîtier d'encodage Bridgemate.

L'organisateur, s'il s'éloigne quelques instants de l'ordinateur peut bloquer temporairement l'écran en cliquant sur ce bouton.

BriTay demande confirmation : figure 100.

Et si vous acceptez : figure 101.

Soyez prudent avec cette fonctionnalité !

Si la configuration de votre BCS n'est pas adaptée pour BriTay (section 11.1, page 127), vous êtes cuit !

11.4.c.2 [Détail des tours]

En tant qu'organisateur, vous êtes parfois amené à devoir retracer, pour une question d'arbitrage, ce qui s'est passé à l'un ou l'autre tour, pour une donne spécifique.

Ce bouton vous montrera, dans votre éditeur de texte préféré, le détail des tours du mouvement de votre tournoi.

Un exemple est fourni à la section 29.4.k.

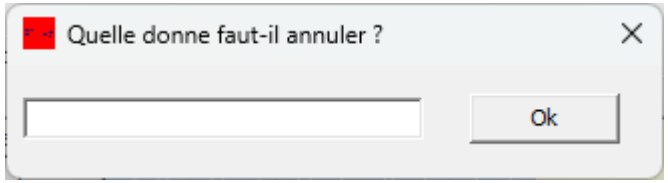

Figure 102

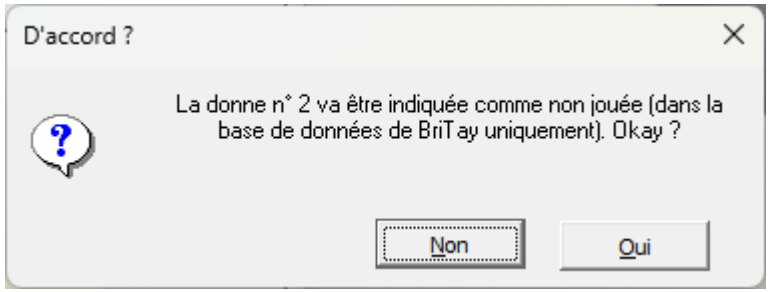

Figure 103

11.4.c.3 [Détail des donnes]

Ceci est également une aide l'organisateur.

Une exemple : dans ce mouvement Howell de six tables, l'arbitre s'intéresse à la donne n° 2 : quelles paires ont joué cette donne au troisième tour ?

Découvrez la réponse à la section 29.4.l.

Si vous ne pensez pas qu'il s'agit des paires 7 et 11, je serai très déçu !

11.4.c.4 [Début du tour …]

Un clic sur ce bouton n'aura de l'effet que si vous avez placé, dans le répertoire britay\tournois, un fichier audio dont le nom doit impérativement être « Message2Minutes.wav ».

Ce message vocal devrait être du style « Il reste deux minutes ».

A chaque fois que vous cliquez ce bouton, c'est-à-dire en début de tour, un compte à rebours démarre en arrière-plan. Il est basé sur le paramètre « Durée (en secondes) d'une donne », spécifié dans le cadre « Paramètres divers et variés » de l'onglet « Tournois (3/7) » de la gestion de vos préférences.

Quand il ne reste que deux minutes avant la fin du tour, l'audio est lancé. : l'idée est de permettre à l'arbitre de vérifier qu'à toutes les tables, la dernière donne a déjà passé le stade des enchères et que donc, au minimum, l'entame a été consommée.

A l'arbitre à prendre les décisions prévues par le club si ce n'est pas le cas.

11.4.c.5 [Annuler une donne]

Il est assez rare de devoir purement et simplement annuler une donne.

Page intentionnellement vide

Pourquoi le faudrait-il, en effet ?

Et bien, par exemple, dans votre malheureux petit tournoi en Howell de cinq paires, ce fut un fiasco complet à trois tables : cartes mal remises dans l'étui, que sais-je.

En tant qu'arbitre organisateur, vous décidez d'annuler purement et simplement cette donne. Notez que personne n'est ainsi pénalisé, contrairement à ce que la majorité des paires penseront !

Cliquez ce bouton et voici : figure 102.

Vous encodez le numéro de cette donne, BriTay insiste : figure 103.

Vous acceptez, ou pas.

Notez que si le système des Bridgemate ne sera pas tenu informé de cette action et donc, si publication Bridgemate il y a, ses résultats affichés ne seront pas en ligne avec les vôtres.

Enfin, sachez que ce bouton n'est activé que quand le tournoi est terminé.

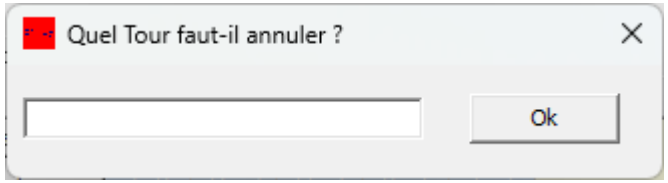

Figure 104

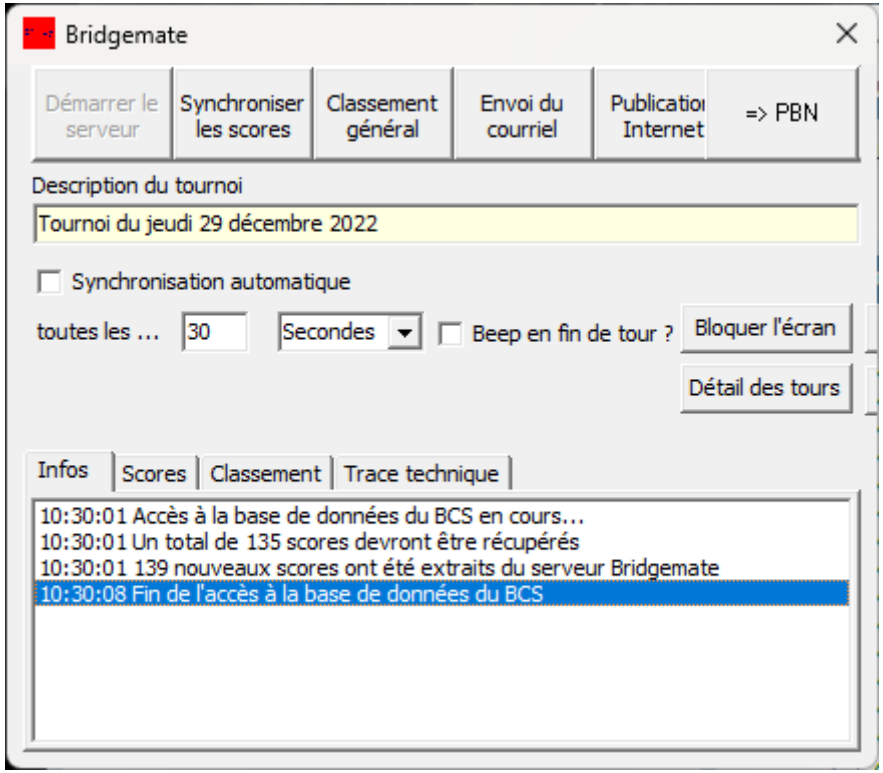

Figure 106

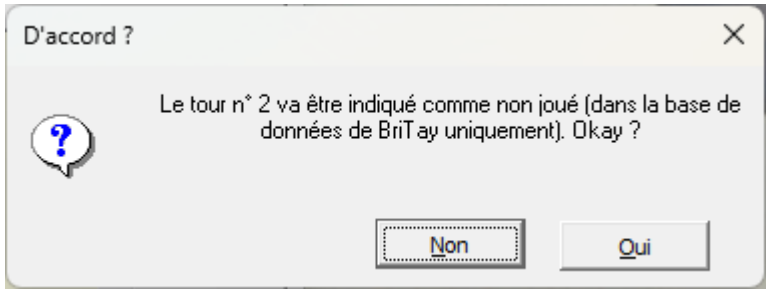

Figure 105

11.4.c.6 [Annuler un tour]

Typiquement, cette action ne devrait être demandée que si la lenteur de certaines paires a fait que vous êtes obligés, pour raison X ou Y, d'annuler le dernier tour de ce tournoi.

Je vous conseille cependant, si votre tournoi tourne « sous » Bridgemate, de supprimer le tour via le BCS (Bridgemate Control Sofware), qui tourne en arrière-plan et que vous devrez accéder.

L'annulation d'un tour via BriTay ne sera donc pas prise en compte par le système Bridgemate qui affichera des résultats différents. En ce qui concerne l'annulation via BriTay, vous cliquez donc ce bouton : figure 104.

Vous encodez un numéro de tour valide (BriTay n'annulera pas un tour inexistant, par exemple le centième).

L'annulation du tour revient en fait à indiquer que personne n'a joué durant ce tour : ce bouton n'est activé que lorsque le tournoi est terminé (figure 105).

11.4.c.7 [Annuler et redémarrer un tournoi]

Vous avez démarré votre tournoi et oh misère, un joueur manque à l'appel, alors que pourtant son partenaire, présent, avait juré que …

Vous devez donc à présent l'annuler et tout recommencer. Tout ? Non non, BriTay va vous aider : cliquez sur ce bouton. BriTay vous demande bien sûr confirmation et ensuite détricote le tournoi en cours. Ensuite, si vous avez démarré le tournoi avec l'assistant « Inscription et démarrage », il vous replace très exactement sur l'écran de l'encodage des paires, où vous découvrirez que les paires présentes y sont déjà. Il ne vous reste plus qu'à corriger (ce pourrait être autre chose que la paire à supprimer, par exemple le mouvement ou que sais-je) et continuer. En moins d'une minute votre tournoi redémarre.

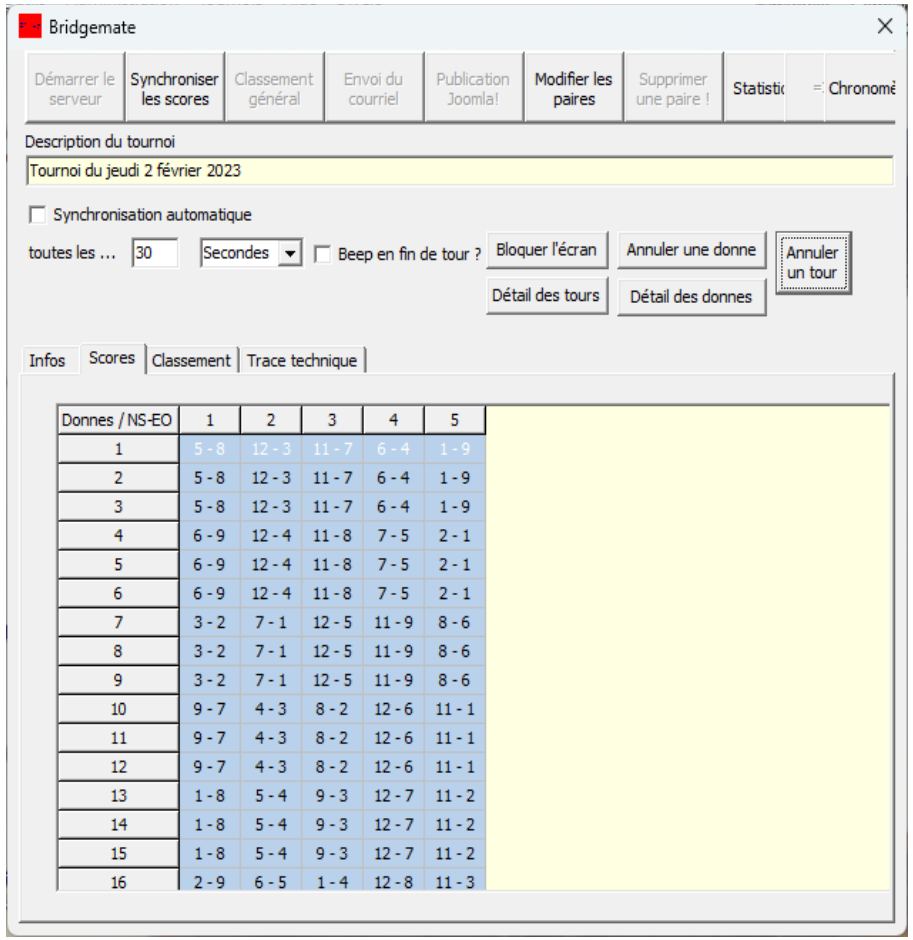

Donnes / NS-EO	1	2	3	4	5
1	5 - 8	12 - 3	11 - 7	6 - 4	1 - 9
2	5 - 8	12 - 3	11 - 7	6 - 4	1 - 9
3	5 - 8	12 - 3	11 - 7	6 - 4	1 - 9
4	6 - 9	12 - 4	11 - 8	7 - 5	2 - 1
5	6 - 9	12 - 4	11 - 8	7 - 5	2 - 1
6	6 - 9	12 - 4	11 - 8	7 - 5	2 - 1
7	3 - 2	7 - 1	12 - 5	11 - 9	8 - 6
8	3 - 2	7 - 1	12 - 5	11 - 9	8 - 6
9	3 - 2	7 - 1	12 - 5	11 - 9	8 - 6
10	9 - 7	4 - 3	8 - 2	12 - 6	11 - 1
11	9 - 7	4 - 3	8 - 2	12 - 6	11 - 1
12	9 - 7	4 - 3	8 - 2	12 - 6	11 - 1
13	1 - 8	5 - 4	9 - 3	12 - 7	11 - 2
14	1 - 8	5 - 4	9 - 3	12 - 7	11 - 2
15	1 - 8	5 - 4	9 - 3	12 - 7	11 - 2
16	2 - 9	6 - 5	1 - 4	12 - 8	11 - 3

Figure 107

11.4.d Tableaux d'informations

11.4.d.1 Infos

Cet onglet est un petit résumé des actions que prend BriTay vis à vis de la base de données de Bridgemate.

Il peut aider en cas de souci. En voici un petit aperçu en début de tournoi : figure 106.

11.4.d.2 Scores

C'est le tableau évolutif de l'avance du tournoi. Il mérite qu'on s'y attarde, dans les explications !

Au démarrage du tournoi « sous » Bridgemate, il ressemble à ceci : figure 107.

Pour chacune des donnes (une par ligne), BriTay affiche, tour par tour, qui jouera la donne en Nord/Sud contre qui en Est/Ouest.

Au fur et à mesure du déroulement du tournoi, les cases changent de couleur.

Pour la première colonne, le numéro de la donne passe au vert clair quand le diagramme de la donne est encodé, et au vert foncé quand, en plus, la donne a été jouée à toutes les tables.

Si vous cliquez sur le numéro de la donne, BriTay en affiche le diagramme éventuel : figure 108. Il affiche aussi, suite à la demande en septembre 2024 du Club de Bridge Uccle Sport, de toute façon, la feuille de marque (exemple à la figure 111), sauf bien sûr si elle est vide (début de tournoi).

La feuille de marque liste les résultats connus dans l'ordre numérique des tours, mais si vous cliquez sur un autre entête de colonne, le tri sera fait sur cet entête.

Pour chaque case, au départ bleu clair, correspondant à qui joue la donne contre qui, la couleur passe au **vert clair** si la donne est jouée. Elle devient **jaune** si la donne n'a pas été jouée, mauve s'il y a eu arbitrage et score ajusté et **rouge** si le résultat encodé est suspect (voir la définitions dans le paramétrage du BCS, onglet « Résultats suspects »)

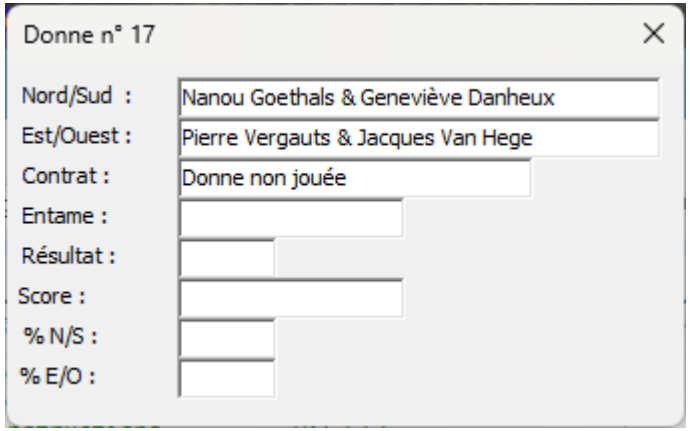

Figure 108

- Donne non jouée (figure 108)
- Score ajusté par l'arbitre (figure 110)

Diagramme de la donne n° 2

♠ R 10 9 2
♥ A R
♦ A 5 4
17 H ♣ R 6 4 3

♠ A 7
♥ 8 7
♦ R 9 8 7 6 2
♣ A 9 7
11 H

N
O E
S

♠ 8 6 4
♥ V 10 9 6 5
♦ D V 3
4 H ♣ 8 2

♠ D V 5 3
♥ D 4 3 2
♦ 10
8 H ♣ D V 10 5

Est donneur
Nord/Sud vulnérables

Analyse "Double Dummy" (à cartes ouvertes)

	SA	♠	♥	♦	♣
Nord	-	4	2	-	5
Sud	-	4	2	-	5
Est	-	-	-	1	-
Ouest	-	-	-	1	-

Cette analyse est purement informative.

Elle ne reflète pas la bonne façon de jouer, car jamais vous ne jouez "contre" les probabilités !

Figure 109

Donne n° 17

Nord/Sud :	Danette Nuyens & Madeleine Goldmann
Est/Ouest :	Guy Henrotte & Barbara Majewska
Contrat :	Score ajusté par l'arbitre
Entame :	
Résultat :	
Score :	
% N/S :	50,00
% E/O :	50,00

Figure 110

Donne n° 1 - Nord donneur - Personne vulnérable

Tour	Table	N/S	E/O	Contrat	Déclarant	Entame	Levées	Points	Match	%
1	1	1	1	3P	Sud	C7	-1	-50	3 - 13	19-81
2	9	9	8	4C	Ouest	P8	-1	50	10 - 6	62-38
3	8	8	6	5C	Ouest	TR	-2	100	16 - 0	100-0
4	7	7	4	3P	Sud	T3	-1	-50	3 - 13	19-81
5	6	6	2	4P	Sud	C10	-2	-100	0 - 16	0-100
6	5	5	9	4C	Ouest	TA	-1	50	10 - 6	62-38
7	4	4	7	4C	Ouest	P8	-1	50	10 - 6	62-38
8	3	3	5	4C	Ouest	P8	-1	50	10 - 6	62-38
9	2	2	3	4C	Ouest	P8	-1	50	10 - 6	62-38

Les points sont ceux de Nord/Sud, match et % = N/S - E/O

Résultat définitif

Philippe Taymans et Michael Tricot

Sylvie Sommerijns et Danièle Seine

Figure 111

Figure 112 : le tournoi est terminé. En effet, tout est au vert et les boutons [Classement général] etc... sont accessibles.

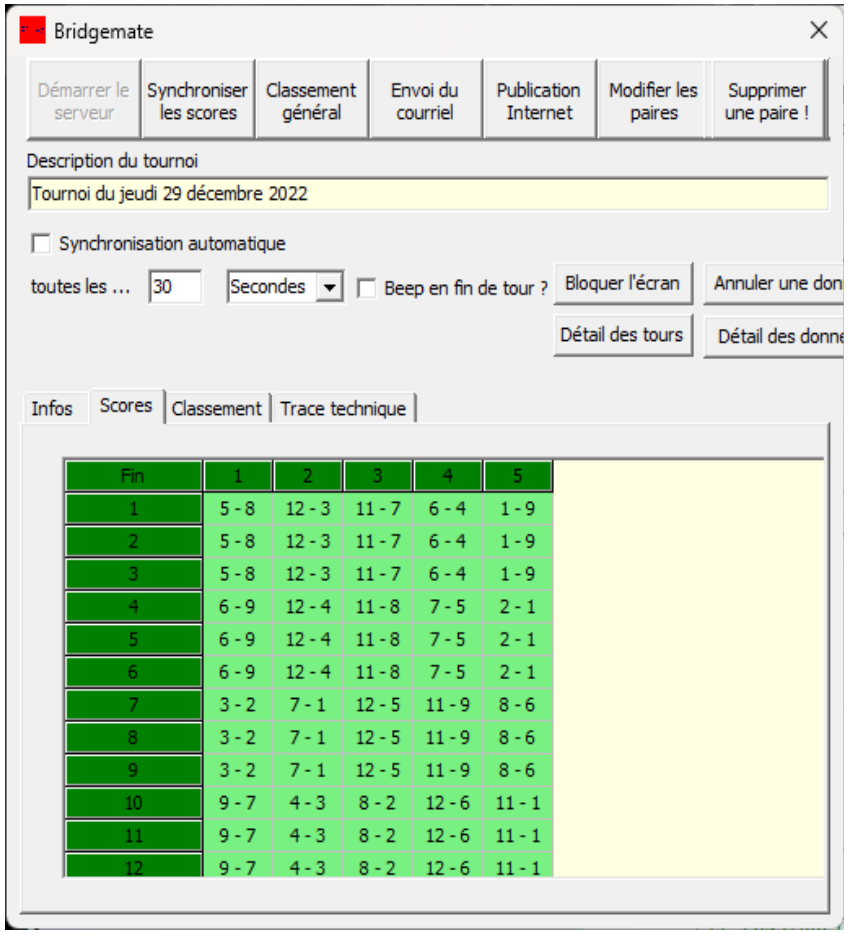

Fin	1	2	3	4	5
1	5 - 8	12 - 3	11 - 7	6 - 4	1 - 9
2	5 - 8	12 - 3	11 - 7	6 - 4	1 - 9
3	5 - 8	12 - 3	11 - 7	6 - 4	1 - 9
4	6 - 9	12 - 4	11 - 8	7 - 5	2 - 1
5	6 - 9	12 - 4	11 - 8	7 - 5	2 - 1
6	6 - 9	12 - 4	11 - 8	7 - 5	2 - 1
7	3 - 2	7 - 1	12 - 5	11 - 9	8 - 6
8	3 - 2	7 - 1	12 - 5	11 - 9	8 - 6
9	3 - 2	7 - 1	12 - 5	11 - 9	8 - 6
10	9 - 7	4 - 3	8 - 2	12 - 6	11 - 1
11	9 - 7	4 - 3	8 - 2	12 - 6	11 - 1
12	9 - 7	4 - 3	8 - 2	12 - 6	11 - 1

Figure 112

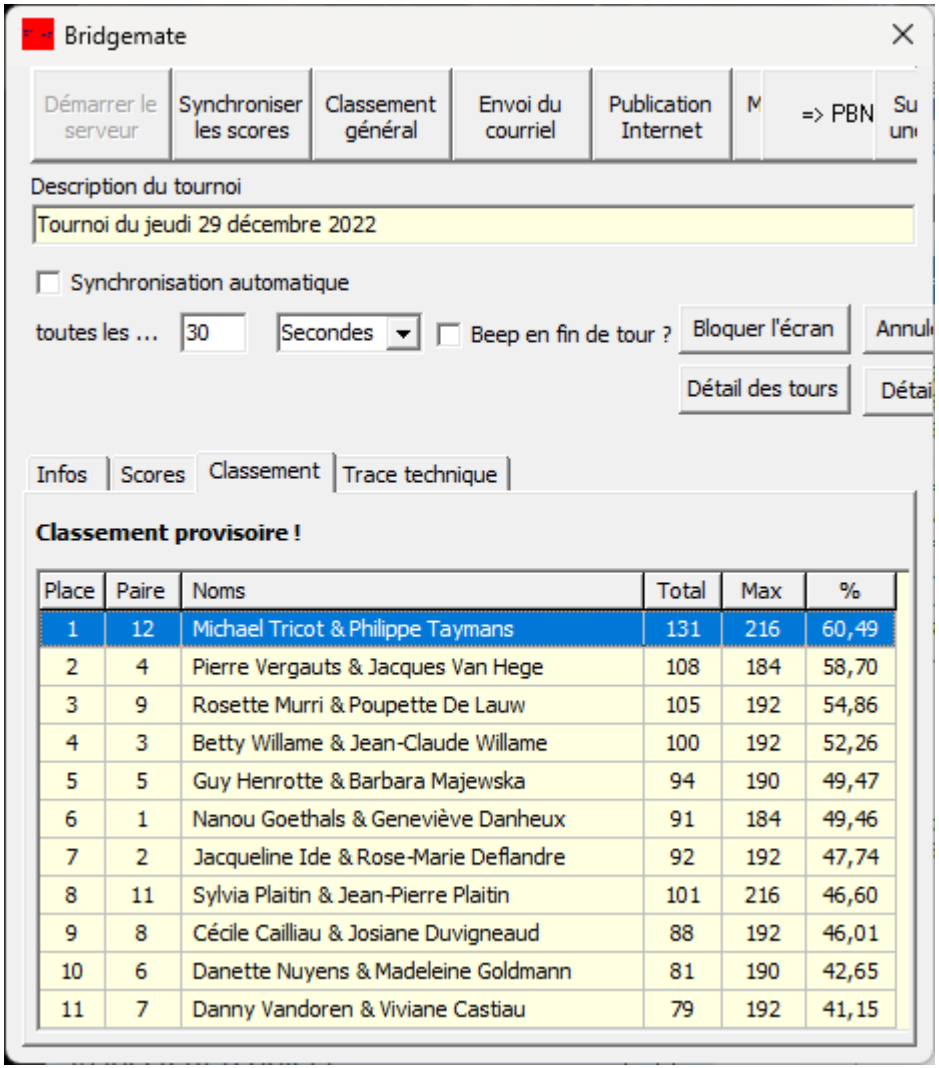

Place	Paire	Noms	Total	Max	%
1	12	Michael Tricot & Philippe Taymans	131	216	60,49
2	4	Pierre Vergauts & Jacques Van Hege	108	184	58,70
3	9	Rosette Murri & Poupette De Lauw	105	192	54,86
4	3	Betty Willame & Jean-Claude Willame	100	192	52,26
5	5	Guy Henrotte & Barbara Majewska	94	190	49,47
6	1	Nanou Goethals & Geneviève Danheux	91	184	49,46
7	2	Jacqueline Ide & Rose-Marie Deflandre	92	192	47,74
8	11	Sylvia Plaitin & Jean-Pierre Plaitin	101	216	46,60
9	8	Cécile Cailliau & Josiane Duvigneaud	88	192	46,01
10	6	Danette Nuyens & Madeleine Goldmann	81	190	42,65
11	7	Danny Vandoren & Viviane Castiau	79	192	41,15

11.4.d.3 Classement

Affichage du classement provisoire, par exemple :

11.4.d.4 Trace technique

A l'attention d'un expert en interface vers une base de données « Access », utilisée par le système Bridgemate (figure 113).

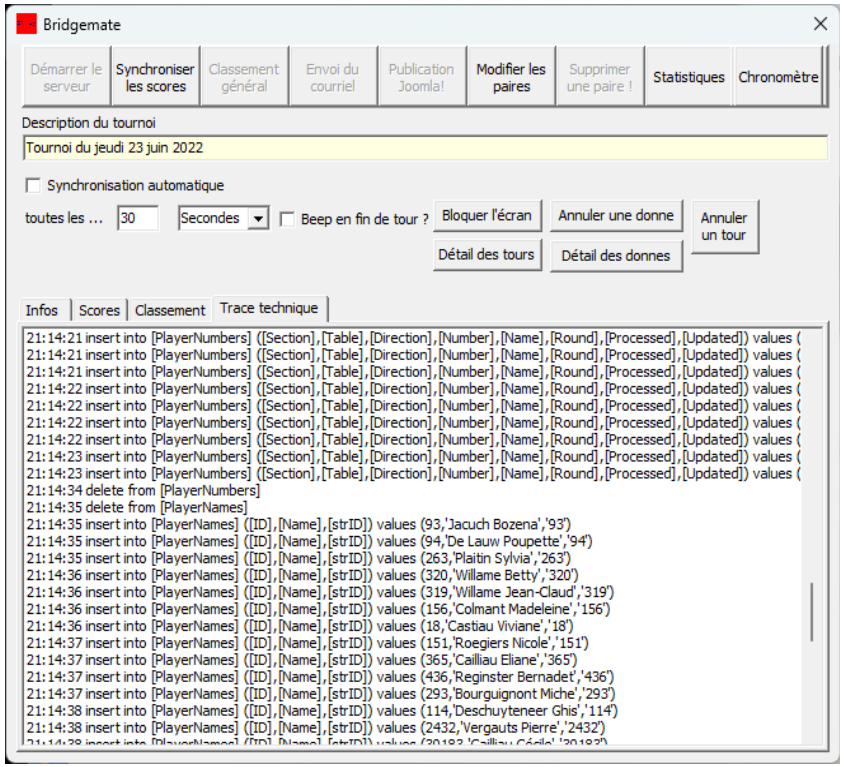

Figure 113

En d'autres termes, ce n'est sans doute pas pour vous !

Durant le tournoi, si vous essayez de fermer le tableau de bord, BriTay essaie de vous en empêcher : figure 114.

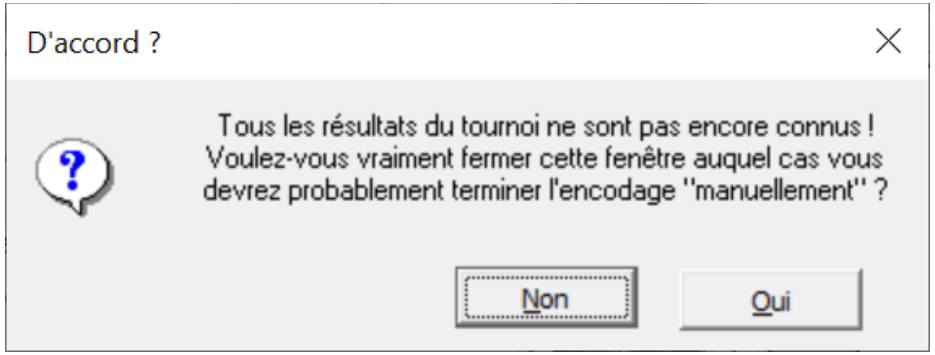

Figure 114

Cliquez sur [Non], et si vous acceptez, parce que le tournoi est fini ou pour toute autre raison, BriTay vous signale : figure 115.

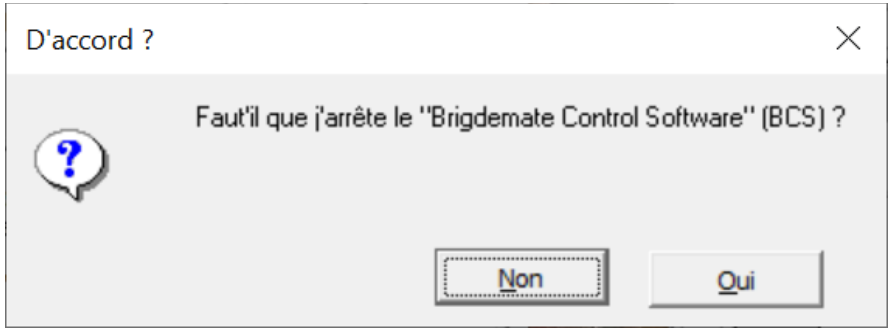

Figure 115

Chapitre 12 Listes de diffusion

12.1 Gestion des listes de diffusion

Grâce à la suggestion éclairée d'un ami proche, Yves de Voghel, pour ne pas le nommer, BriTay abrite depuis maintenant quelques années la notion de listes de diffusion.
Vous accéder à la gestion de ces listes en suivant le chemin « Tournois », « Courriel », « Diffusion » du menu de BriTay.
La fenêtre qui s'affiche vous est présentée à la figure 116.

Le premier but de ces listes est de permettre de « cibler » les destinataires d'un futur courriel que vous enverrez depuis BriTay.
C'est en somme un groupe de destinataires.
Le second est de définir une liste de joueurs correspondants à un contexte particulier.
Liste qui bien sûr pourra également être utilisée comme liste de destinataires d'un courriel.
Par exemple, liste des joueurs en règle de cotisation 2023, ou le contraire.
Les listes ont chacune une identification numérique unique, qui ne sert qu'à ... BriTay.

La fenêtre présente plusieurs parties :

12.1.a La barre de menu supérieure

12.1.a.1 Nouvelle liste de diffusion

Cliquez-le et vous êtes prêt à encoder une nouvelle liste.
Son identification s'affiche et n'est pas modifiable (couleur jaune pâle ... rappelez-vous).

Gestion des listes de diffusion

Nouvelle liste de diffusion | Présentation

Listes existantes

N°	Description de la liste de diffusion (ou de "non" diffusion !)
1	Membres du comité
19	Liste vide !
28	Membres effectifs année 2024
29	Affiliés à la LBF 2023-2024
30	En règle de cotisation 2024

Liste n°: 1

Description de la liste: Membres du comité

Sauver | Supprimer | Exporter | Importer

Cloner | Anti-cloner | Fusion | Actualiser | ?

Lister uniquement les ...

☑ actifs ☑ ayant une adresse électronique

N°	Prénom	Nom
465	André	Delacroix
447	Anne	Bernard
310	Anne-Marie	Rainaldi
464	Anne-Marie	Sahli
439	Annik	Peters
490	Antoinette	van Hoobrouck
450	Barbara	Majewska
436	Bernadette	Reginster
475	Bernard	Brisbois
320	Betty	Willame

4 joueurs font partie de cette liste de diffusion

Ghislaine Deschuyteneer
Michael Tricot
Nestor Malotaux
Philippe Taymans

Figure 116

Sa description est pour l'instant vide : complétez-la.

Dans la liste des joueurs, à gauche repérer ceux qui doivent en faire partie.
Un double-clic, <Enter> ou <Insert> place le joueur sélectionné dans la liste.

12.1.a.2 Présentation

Voir plus loin dans ce chapitre

12.1.b Les boutons à droite de la fenêtre

12.1.b.1 [Sauver]

A tout instant vous pouvez [Sauver] cette liste.
Vous pouvez ensuite continuer à rajouter des joueurs, et [Sauver] encore.

12.1.b.2 [Supprimer]

Vous pouvez également [Supprimer] une liste. Attention, à moins d'avoir une sauvegarde de cette liste quelque part, l'action est quasi irréversible.

12.1.b.3]Exporter] / [Importer]

Les boutons [Exporter] et [Importer] seront expliqués plus tard, dans le chapitre expliquant les notions de « Master » et de « Slave ».

12.1.b.4 [Cloner]

La liste sélectionnée à gauche est dupliquée. Le titre devient « Clone de ... » suivi de la description de la liste originale. Elle est automatiquement sauvée.

12.1.b.5 [Anti-cloner]

Les joueurs qui ne font pas partie de la liste sélectionnée sont placés dans une nouvelle liste, dont le nom sera « Anti-clone de ... « suivi de la description de la liste originale. Elle est automatiquement sauvée.

12.1.b.6 [Fusion]

BriTay vous propose la fusion de deux listes en une seule. Les listes originales restent bien sûr intactes.

12.1.b.7 [Actualiser]

BirTay va rechercher la liste avec la même description, liste exportée précédemment et va remplacer la vôtre si elle existe, sans préambule. Il faut bien sûr avoir à disposition un site Internet pour héberger de tels fichiers.

12.1.c Lister uniquement les …

Vous noterez que le nombre de joueurs d'une liste est spécifié dans l'entête de colonne de la liste.
Vous pouvez réduire la liste des personnes (membres ou pas) proposées via les deux cases à cocher :

12.1.c.1 Actifs

Ne proposera que les joueurs indiqués comme actifs.

12.1.c.2 Ayant une adresse électronique

Ne proposera que ceux -là.

Si vous cochez les deux cases, seul les joueurs actifs ayant une adresse électronique connue de BriTay seront listés.
Lorsque, ultérieurement, vous sélectionnez une liste de diffusion, elle est ordonnée sur les prénoms des joueurs.

12.2 Présentation d'une liste de diffusion

Le bouton [Présentation] est situé sur la barre de menu de la fenêtre de gestion des listes de diffusion.
Un exemple vécu : nous voulions envoyer à tous les participants à notre sortie club de l'été dernier la liste des participants en question, avec leur numéro de téléphone mobile et leur adresse électronique, afin qu'ils puissent s'arranger entre eux pour du covoiturage.
C'est justement le but de cette fonctionnalité de présentation que de pouvoir créer une telle liste personnalisée.
Je vous donne un exemple court, avec la liste des membres de notre comité.

Cliquez donc sur [Présentation] : figure 117.

J'ai déjà préparé la présentation, comme vous pouvez je pense vous en apercevoir : les « champs » qui feront partie de la liste seront dans l'ordre le prénom, le nom, l'adresse électronique et le GSM (pas visible, mais croyez-moi, il est bien là).

Les différentes options de type «case à cocher » sont :

12.2.a Encadré ?

Voir l'exemple parlant plus bas.

12.2.b Séparateur horizontal ?

Voir l'exemple parlant plus bas.

12.2.c Pour importation tableur ?

Si vous cochez la case « Pour importation tableur ? », le résultat sera la liste, ligne par ligne, des joueurs et un point-virgule séparera chaque champ : utilise si, comme l'option le suggère, vous voulez importer cette liste dans votre tableur préféré (moi c'est Open Office).

12.2.d Largeur des colonnes « calculée » ?

Si vous ne demandez pas à BriTay de calculer la largeur des colonnes, indiquez le en bas, champ par champ. Le calcul se base sur la valeur la plus longue dans chaque colonne individuellement.

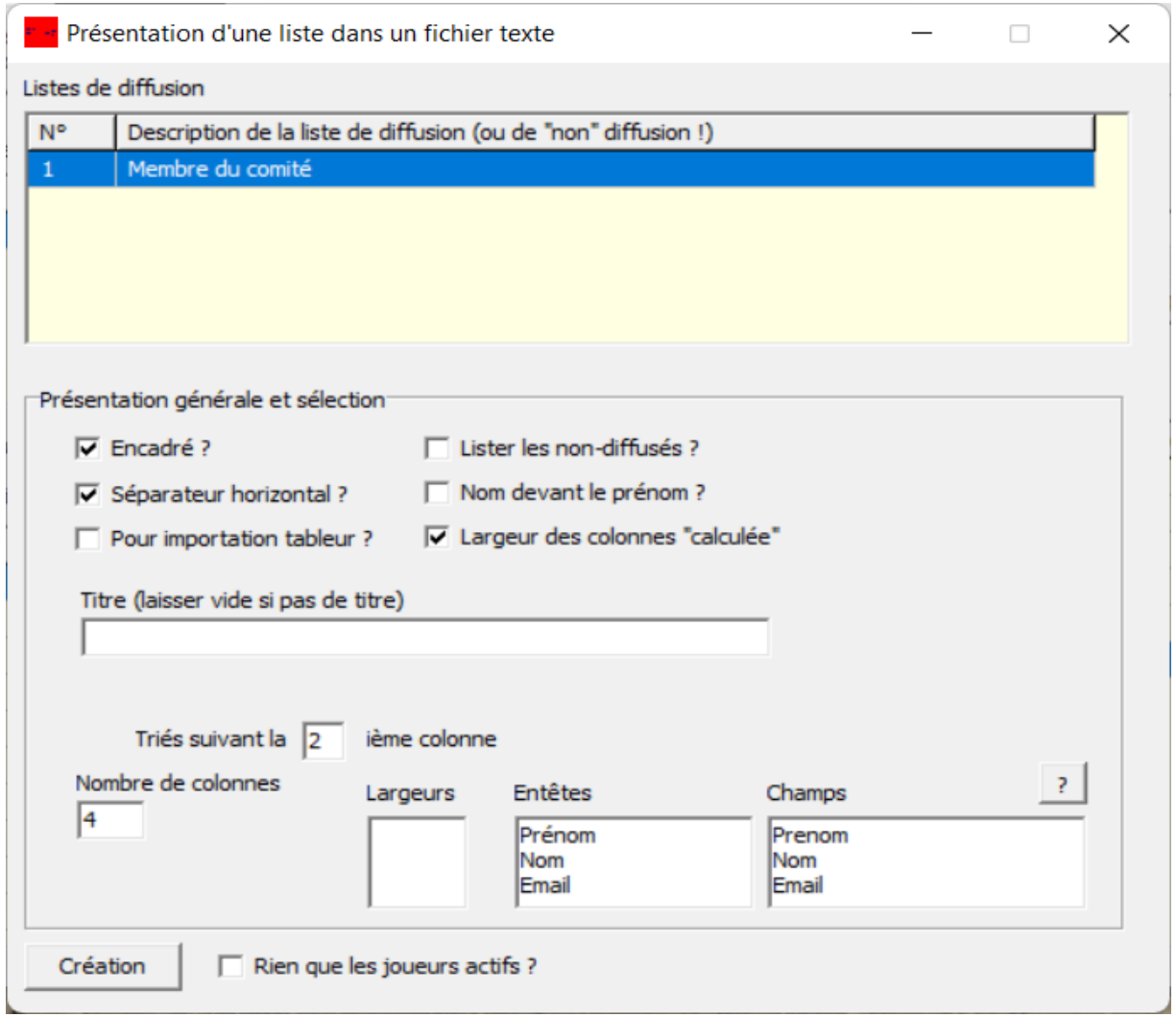
Présentation d'une liste dans un fichier texte
Listes de diffusion
N°
Description de la liste de diffusion (ou de "non" diffusion !)
1
Membre du comité
Présentation générale et sélection
Encadré ?
Lister les non-diffusés ?
Séparateur horizontal ?
Nom devant le prénom ?
Pour importation tableur ?
Largeur des colonnes "calculée"
Titre (laisser vide si pas de titre)
Triés suivant la
2
ième colonne
Nombre de colonnes
4
Largeurs
Entêtes
Prénom
Nom
Email
Champs
?
Prenom
Nom
Email
Création
Rien que les joueurs actifs ?

Figure 117

12.2.e *Champs disponibles ?*

Cliquez sur [?] pour le découvrir ; figure 118.

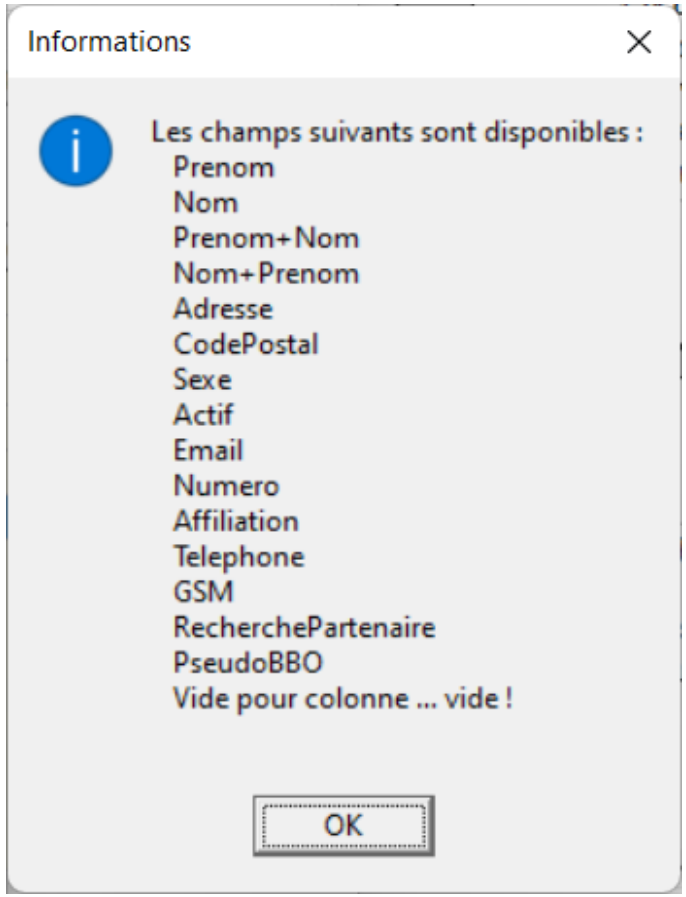

Figure 118

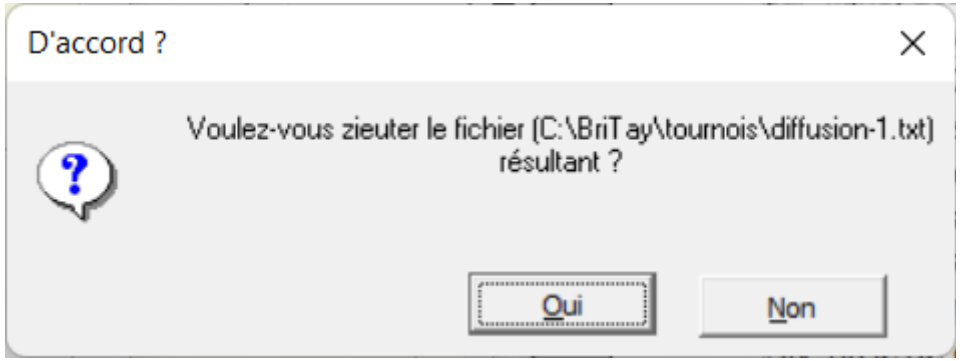

Prénom	Nom	Email	GSM
Claude	Baudoux	claude.baudoux@gmail.com	+32 475 54 73 81
Nanou	Goethals	nanoudejong@gmail.com	+32 473 62 87 73
Philippe	Taymans	philippe.taymans@gmail.com	+32 476 55 33 44
Michael	Tricot	mtricot@scarlet.be	+32 495 26 38 41
Jacques	Van Hege	jacques.vanhege@skynet.be	+32 478 57 03 41

La colonne encodée « Vide » sera une colonne supplémentaire sans autre information que le titre de colonne que vous aurez encodé. Cela peut servir par exemple, une fois la liste imprimée, à vérifier l'arrivée des participants à une fête pour laquelle vous auriez créé une telle liste.

12.2.f Titre

Un titre laissé vide signifie « La description de la liste de diffusion ».

12.2.g Rien que les joueurs actifs ?

Cochez cette case si vous ne désirez considérer que les joueurs actifs,

12.2.h [Création]

Confirmez. BriTay vous propose l'édition du fichier texte résultant (exemple à la page précédente).

Faites quelques essais différents pour bien comprendre de quoi il retourne.
Le fichier texte résultant est logé dans le répertoire c:\britay\tournois et s'appelle diffusion-N.txt, où N est l'identification de la liste de diffusion.

En résumé, les listes de diffusion servent d'une part à envoyer un courriel ciblé aux membres d'une telle liste, ou a créer et utiliser une liste de diffusion de membres, en y indiquant certains informations les concernant, comme numéro de téléphone, email ou autre...

Envoi d'un courriel aux membres du club "Cercles de Bridge Woluwé-Saint-Lam...

Objet

Cercles de Bridge Woluwé-Saint-Lambert -

Corps du message

Chère, cher membre,

Envoyer le courriel via : Fournisseur Internet de Flupi

Copie au comité, c'est-à-dire ...

... "Membres du comité"

? Pièces jointes

Vider

Envoyer !

Pour info, le courriel est envoyé aux destinataires par tranche de N destinataires à la fois, ceci pour éviter que le serveur de courriel ne prennent ceux-ci pour des SPAMS. Les destinataires sont indiqués en "copie cachée"

Envoi du courriel par "tranche" de N destinataires...

1

Recommencer l'envoi à partir de la tranche n° ... ?

1

Filtres éventuels

Uniquement les membres actifs ?

Hommes et femmes

Choix du ou des destinataires

Une seule personne

Tous les membres du club "courant"

Une liste de diffusion

Une liste de non-diffusion

Les participants à un tournoi spécifique

Les pré-inscrits à un tournoi spécifique

Tous les joueurs du club "courant" (99 en tout) recevront ce courriel

Figure 119

Chapitre 13 Donnes « préparées »

13.1.a Principe général

Certains clubs utilisent un programme de génération aléatoire des donnes.

Ce programme prépare, dans un format au choix de l'utilisateur, un fichier avec le nombre de donnes demandées. Il s'agit majoritairement du programme « Big Deal » où plutôt un programme qui utilise la librairie de « Big Deal » pour générer ces donnes. Ensuite le programme en question envoie, donne par donne, les diagrammes vers une machine (par exemple Play Bridge Dealer 4) qui, à partir d'un jeu de cartes non triées, va placer les cartes dans un étui de cartes de bridge. Cet étui diffère légèrement des étuis traditionnels : il peut s'ouvrir pour recevoir les cartes et il est ensuite refermé.

Le format du fichier accepté par BriTay est le format PBN (**P**ortable **B**ridge **N**otation).

13.2 Préparation des donnes

Avant le tournoi, l'organisateur, souvent assisté d'une ou de deux personnes, à l'aide du programme mentionné dans la section ci-dessus, prépare les donnes pour le tournoi à venir. Il ne doit surtout pas omettre de sauver ces donnes dans un fichier au format PBN, dans le répertoire défini dans les préférences de BriTay (section 15.18.b.9).

Si le jeu d'étuis utilisé a déjà été utilisé pour le tournoi précédent, en suivant la même procédure décrite ici, l'organisateur peut se contenter de demander au programme de générer un nombre de donnes égal à celui joué au tournoi précédent. Il s'agit souvent de moins de 32 donnes, par exemple 24.

Si lors du tournoi à venir, un nombre supérieur de donnes est nécessaire, BriTay retrouvera ces donnes dans le fichier PBN précédent. Tout ceci apporte un petit gain de temps dans la préparation du tournoi.

Bien sûr, la toute première fois qu'on suit cette procédure, on spécifie 32 donnes.

Le nombre maximum de donnes autorisées est paramétrable (15.18.b.7).

Il est préférable que l'organisateur choisisse, pour le fichier PBN courant, un nom de la forme AAAA-MM-DD, c'est-à-dire la date du tournoi pour lequel la préparation des donnes est effectuée : lorsque BriTay va récupérer ce fichier des diagrammes, il va commencer par chercher un fichier dont le nom est justement dans ce format.

Si votre club utilise plusieurs jeu d'étuis, alors n'utilisez pas cette nomination et préparez d'office 32 donnes à chaque fois.

13.3 Démarrage du tournoi avec le système Bridgemate via l'assistant

La procédure suivie par l'assistant est strictement la même qu'avec des donnes non préparées, à la différence que, au moment ou le système Bridgemate (serveur etc...) va démarrer, BriTay va rechercher le fichier des diagrammes.

Si BriTay trouve le fichier au format AAAA-MM-DD (date du jour), il l'utilise, sinon il établi un dialogue et demande à l'organisateur de désigner le fichier à utiliser.

BriTay injecte alors ces diagrammes dans sa base de données, ainsi que dans celle du système Bridgemate.

Aux tables, il n'y a donc plus besoin d'encoder ces diagrammes : du temps est gagné et le risque d'erreur d'encodage est nul, puisqu'il n'y a plus d'encodage !

13.4 Démarrage du tournoi sans le système Bridgemate

Pour injecter les diagrammes établis dans la base de données de BriTay, une fois le tournoi terminé, il vous suffit, dans l'écran de gestion des tournois de cliquer sur le bouton [Charger les diagrammes] : un dialogue s'établit et vous désigner alors à BriTay quel est le fichier PBN à utiliser.

13.5 Analyse en « double-mort »

Cette section concerne en réalité les tournois où, soit les diagrammes des donnes sont encodées par les joueurs durant le tournoi, soit les diagrammes sont connus, car les donnes ont été préparées par ordinateur (13).

Depuis le mois d'août 2024, lorsque le diagramme d'une donne est encodé ou traité, BriTay en fait l'analyse en double-mort

(double-dummy) et conserve cette analyse dans sa base de données, afin d'éviter de devoir la faire à chaque fois qu'elle est présentée, sous une forme ou sous une autre. Ceci accélère considérablement, par exemple, l'établissement des feuilles de marque, lors de l'envoi des résultats aux participants.

Si pour une raison ou pour une autre, vous désirez que BriTay refasse ces analyses, sélectionnez dans le menu > Tournois > Tournois > Analyse en « double-mort ».

BriTay vous pose deux questions, répondez-y suivant vos besoins :

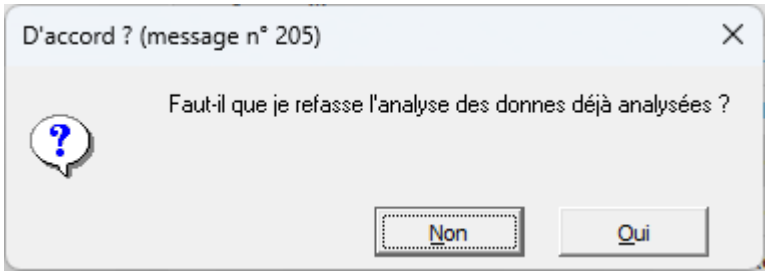

Figure 120

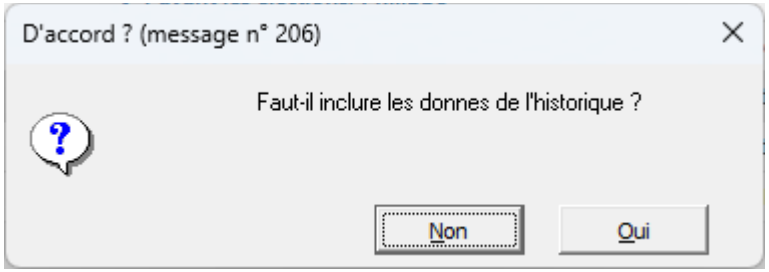

Figure 121

Le volume du travail de calcul demandé peut rendre le temps de traitement relativement long, soyez-en conscient !

Chapitre 14 Envoi de courriels

Si une fonctionnalité est importante et beaucoup utilisée dans mon club c'est bien celle-ci.

Elle permet d'envoyer des courriels à des groupes de destinataires, en y joignant même des fichiers (images, etc..).
Suivez le menu « Tournois », « Courriel » et « Envoi » : une fenêtre vous est proposée (figure 119).

14.1 Informations de base du courriel

Comme pour l'envoi d'un courriel depuis un interface classique, vous devrez spécifier :

14.1.a L'objet

...du courriel est d'office initialisé avec le titre de votre club, ou du club courant si vous gérer plusieurs clubs.

14.1.b Le corps

... du message l'est également, comme vous le constatez dans l'exemple ci-dessus.

14.1.c Envoyer le courriel via

En principe apparaît ici la liste des adresses électroniques depuis lesquels vous pouvez envoyer le courriel.
Cette liste est établie par vos soins via vos préférences, accessibles via le menu « Outils », « Préférences », onglet « Courriel ».
Vous trouverez plus d'information à ce sujet dans la chapitre des préférences, qui récapitule la configuration complète de BriTay.

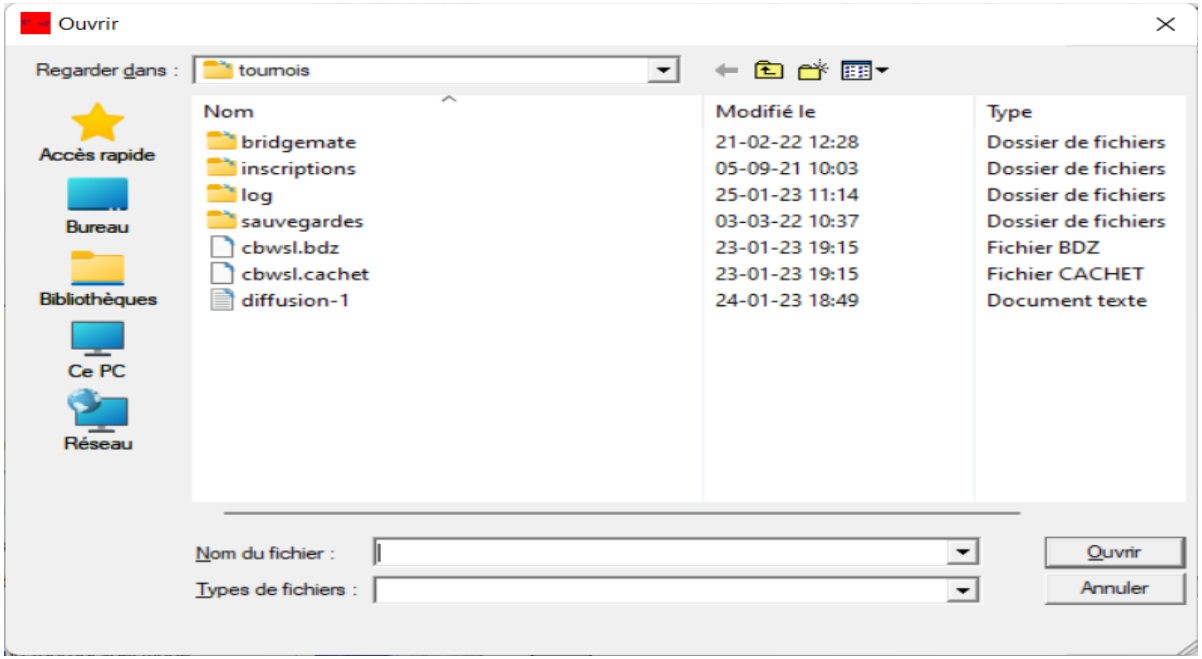
Ouvrir
Regarder dans :
toumois
Accès rapide
Bureau
Bibliothèques
Ce PC
Réseau
Nom
Modifié le
Type
bridgemate
21-02-22 12:28
Dossier de fichiers
inscriptions
05-09-21 10:03
Dossier de fichiers
log
25-01-23 11:14
Dossier de fichiers
sauvegardes
03-03-22 10:37
Dossier de fichiers
cbwsl.bdz
23-01-23 19:15
Fichier BDZ
cbwsl.cachet
23-01-23 19:15
Fichier CACHET
diffusion-1
24-01-23 18:49
Document texte
Nom du fichier :
Types de fichiers :
Ouvrir
Annuler

Figure 122

Pour l'instant, contentons-nous de voir que par défaut, il s'agit « votre » adresse électronique telle que définie par vous, en principe lors du premier démarrage de BriTay (ce sera sans doute la seule adresse électronique spécifiée dans votre environnement BriTay).

14.1.d Copie au comité ?

Imaginons que vous avez établi la liste de diffusion des membres qui ne sont pas en règle de cotisation annuelle et voulez leur envoyer un courriel de rappel.
Cochez cette case si vous désirez également que les membres du comité reçoivent ce courriel, pour information.
La toute première fois que vous cocherez cette case, BriTay vous affichera la liste des listes de diffusion : choisissez la bonne, celle qui correspond aux membres du comité ! S'il n'y en a pas, rendez-vous au préalable dans le gestionnaire de ces listes (chapitre précédent) et créez-la. Cliquez sur la description de de la liste pour en choisir une autre !

14.1.e Pièces jointes

Cliquez sur [?] pour sélectionner un fichier à joindre à votre courriel (figure 122).

BriTay vous affiche la fenêtre de dialogue habituel pour sélectionner un fichier...
Vous pouvez bien sûr répéter l'opération, ou annuler cette sélection de fichiers en cliquant sur [Vider].

14.1.f Choix du ou des destinataires

C'est ici que cela devient intéressant pour vous, car le choix du destinataire ou du groupe de destinataires est :

Figure 123

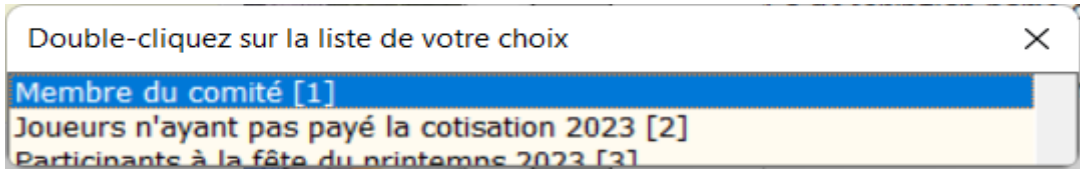

Figure 124

14.1.f.1 Une seule personne

En choisissant cette option, BriTay vous affiche la liste déroulante de vos membres : à vous de choisir (double-clic ou <Enter>) le destinataire unique : figure 123.

14.1.f.2 Tous les membres du club « courant »

La description parle d'elle-même !
Vous aurez relever qu'en bas à droite de la fenêtre, BriTay indique combien de destinataires sont concernés. Ça peut vous mettre la puce à l'oreille dans le cas où vous vous seriez trompé !
Et vous noterez, lorsque vous aurez envoyé votre courriel, que BriTay vous informera du nombre de destinataires réels, probablement légèrement supérieur à ce qu'il en a dit.
Pourquoi, eh eh eh, à vous de le deviner !

14.1.f.3 Une liste de diffusion

Voici un exemple de choix possible : figure123.

14.1.f.4 Une liste de non-diffusion

La même liste est proposée : les membres n'en faisant pas partie sont les destinataires de votre courriel !

14.1.f.5 Les participants à un tournoi spécifique

BriTay propose la liste des tournois et c'est à vous de choisir (figure 125).
Seuls sont listés, dans l'ordre chronologique inverse, que les tournois qui ne sont pas dans l'historique.
Vous vous demandez ce qu'est l'historique ?

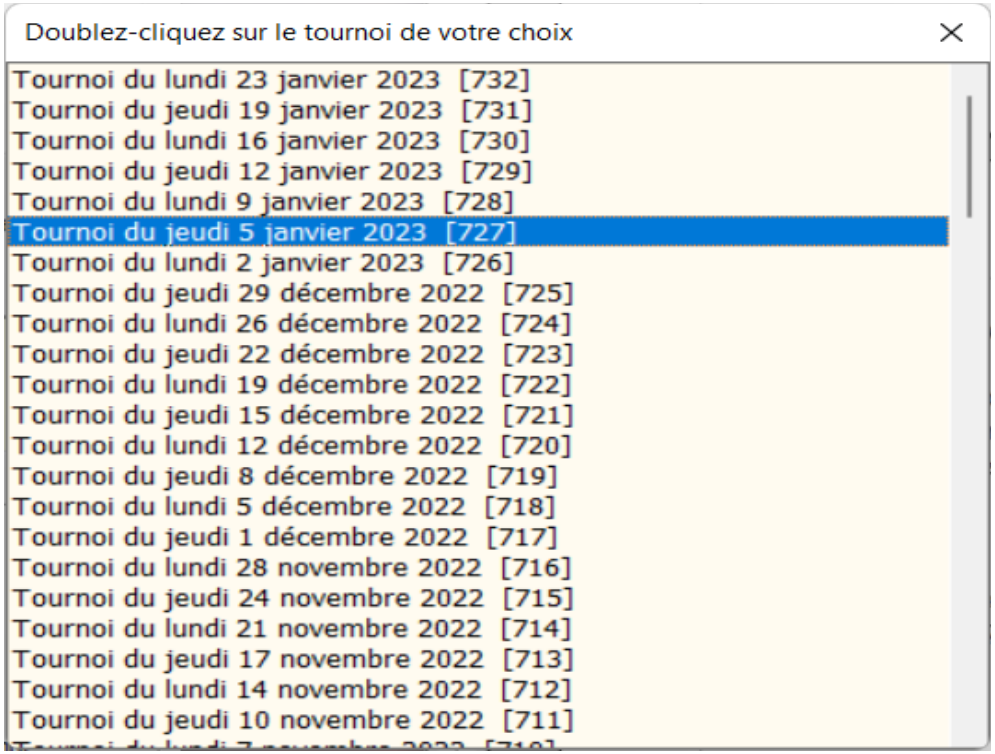
Doublez-cliquez sur le tournoi de votre choix
Tournoi du lundi 23 janvier 2023 [732]
Tournoi du jeudi 19 janvier 2023 [731]
Tournoi du lundi 16 janvier 2023 [730]
Tournoi du jeudi 12 janvier 2023 [729]
Tournoi du lundi 9 janvier 2023 [728]
Tournoi du jeudi 5 janvier 2023 [727]
Tournoi du lundi 2 janvier 2023 [726]
Tournoi du jeudi 29 décembre 2022 [725]
Tournoi du lundi 26 décembre 2022 [724]
Tournoi du jeudi 22 décembre 2022 [723]
Tournoi du lundi 19 décembre 2022 [722]
Tournoi du jeudi 15 décembre 2022 [721]
Tournoi du lundi 12 décembre 2022 [720]
Tournoi du jeudi 8 décembre 2022 [719]
Tournoi du lundi 5 décembre 2022 [718]
Tournoi du jeudi 1 décembre 2022 [717]
Tournoi du lundi 28 novembre 2022 [716]
Tournoi du jeudi 24 novembre 2022 [715]
Tournoi du lundi 21 novembre 2022 [714]
Tournoi du jeudi 17 novembre 2022 [713]
Tournoi du lundi 14 novembre 2022 [712]
Tournoi du jeudi 10 novembre 2022 [711]

Figure 125

Patience, on vous l'expliquera dans le chapitre dédié à ce sujet !

14.1.f.6 Les inscrits à un tournoi spécifique

Idem : consultez le chapitre consacré à l'inscription aux tournois pour en savoir plus et, peut-être, utiliser cette fonctionnalité !

Si vous êtes trompé de choix, sélectionnez à nouveau.
Par exemple, si vous avez choisi d'envoyer le courriel à une seule personne, et vous êtes trompé durant la sélection, cliquez à nouveau sur « Une seule personne », etc...

14.1.g Filtres

Vous avez par exemple choisi d'envoyer le courriel à tous les membres du club « courant », mais désirez restreindre cet envoi aux dames : choisissez « Rien que les femmes ».
Si vous voulez restreindre encore plus, uniquement aux femmes actives dans le club cochez la casez « Uniquement les membres actifs ».

14.2 [Envoyer !]

Le serveur qui va effectuer la tâche d'envoi est celui que vous avez spécifié dans vos préférences, lors du premier démarrage de BriTay, dans l'onglet « Coordonnées », « Nom du serveur de courrier sortant (SMTP) », ou, si vous avez spécifier l'utilisation, d'un envoi sécurisé (voir le chapitre, 15 consacré à ce sujet), le « Serveur sécurisé de courrier sortant (SMTP) ».
A l'heure où j'ai rédigé ce guide utilisateur, le comportement des serveurs d'envoi de courriels n'est pas le même pour l'un ou pour l'autre.
Certains serveurs vont bloquer l'envoi, si le nombre de destinataires du courriel est trop important.
Indiquez dans le champ « Envoi du courriel par « tranche » de N destinataires..., la valeur de N, où zéro s'il n'y a pas de limite.
BriTay va donc saucissonner l'envoi par « tranche » de N destinataires.

Tout ceci se fait durant une « session » que BriTay établi avec votre serveur d'envoi.
Malheureusement, certains serveurs limite le nombre d'envois successifs possibles durant une session !
Vous pouvez indiquer cette valeur dans vos préférences (onglet « Coordonnées », « Nombre d'envois par session »).
Et voilà, nous sommes prêt à l'envoi.
Vous avez sélectionné l'envoi à « Tous les membres du club « courant », sans filtrage.

Le cadre informatif en dessous du cadre du **« Choix du ou des destinataires »** vous rappelle à combien de joueurs le courriel est adressé, et à quoi cela correspond.

Supposant qu'il y a 135 tels joueurs, et que la limite des destinataires par courriel est de 25, vous avez précautionneusement indiqué des tranches de 20 destinataires.

Vous cliquez à présent sur [Envoyer !]
Sauf erreur de votre part dans les informations concernant le serveur etc..., BriTay commence l'envoi et vous le montre dans une fenêtre de progression.

Notez, important, que BriTay envoi les courriels en plaçant les destinataires en Cci, c'est-à-dire en copie cachée : chaque destinataire ne voit que son nom, discrétion et sécurité oblige...

Imaginons à présent que, malgré toutes les précautions prises sur l'envoi « saucissonné », BriTay se trouve, au milieu de l'envoi, en face d'un problème de refus de continuer du serveur de courriels sortants.
Pas de panique, c'est prévu : il vous affiche un message d'erreur, je l'avoue, souvent incompréhensible.
Aussi, dans le bas de la fenêtre à gauche, il coche la case **« Recommencer l'envoi à partir de la tranche n° ... ? »** et indique en dessous l**e numéro** de cette tranche.
Sympa, n'est-ce pas ?
Cliquez à nouveau sur [Envoyer!] : BriTay reprend l'envoi à cet endroit, et s'il « plante » plus loin, il rafraîchit une nouvelle fois les informations qui vous permettent de continuer, encore et encore...
Vous vous demanderez sans doute pourquoi BriTay ne fait pas toutes ces manipulations tout seul ?
Et bien, c'est juste pour que vous soyez au courant de ce qui se passe et puissiez rectifier le tir la prochaine fois.

```
…/...
[Coordonnées]
Courriel=contact@cbwsl.be
FournisseurInternet=OVH
Nom=Taymans
Prénom=Philippe
Pseudonyme=Flupi
RenvoiAutomatique=oui
…/...


[Attention]
Info=Ne modifiez ce fichier "manuellement" sous aucun prétexte !
CRC=26768676
```

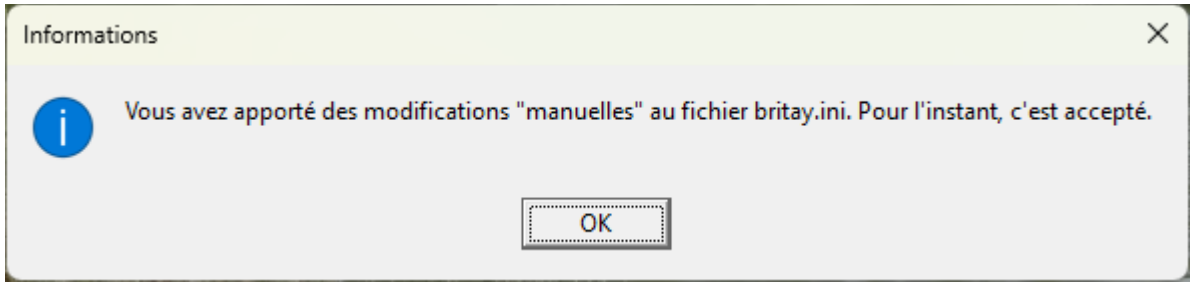

Figure 126

Chapitre 15 Gestion des préférences

A plusieurs endroits déjà, dans les chapitres précédents, je vous ai parlé des « préférences ».
Le terme « paramètres » ou « options » est aussi souvent utilisé pour couvrir le même concept.

Ce chapitre couvre l'entièreté, ou presque, de la configuration de votre environnement.
Il y a plus de deux cent cinquante paramètres configurables.
Ne vous affolez pas, les principaux pour vous, pour l'instant sont probablement une trentaine.
Les voici décrits, onglet par onglet, cadre par cadre, champ par champ.
Lorsque vous êtes en train de travailler dans cet fenêtre, il n'est pas possible de faire autre chose que … d'y travailler ou d'en sortir. On dit que la fenêtre est affiché de façon « modale » : elle prendre le contrôle total du clavier et de la fenêtre … dans le cadre bien sûr de BriTay.

Sachez que BriTay a suffisamment d'intelligence pour se rendre compte, dans cet fenêtre, que vous avez, ou non, effectué une modification et donc, dès que c'est le cas, le bouton [Sauver] est accessible.

Toutes vos préférences sont sauvegardées dans un fichier texte nommé britay.ini et localisé dans le répertoire c:\britay

Un petit extrait est présenté à la page précédente.

Maintenant que je vous ai soulevé un voile de la mécanique informagicienne de BriTay, surtout ne modifier jamais ce fichier « manuellement » : BriTay est relativement blindé pour supporter des modifications fantaisistes de ce fichier, mais je ne garanti pas qu'il s'exécutera correctement si ce contenu est modifié de façon incorrecte !

De plus, BriTay rajoute en tête du fichier une section de sécurité et donc si vous modifiez ce fichier « à la main », BriTay ne démarrera plus sans l'indication d'un code que seul l'auteur de BriTay connaît !

Gestion de tes préférences

Synchronisation | Couleurs | Internet | Administration | Courriel | Animation | Simulation | Recherche
Tournois (1/7) | Tournois (2/7) | Tournois (3/7) | Tournois (4/7) | Tournois (5/7) | Tournois (6/7) | Tournois (7/7)
Coordonnées | Affichage | Système | Visibilité | Choix divers | Base de données | Localisation | Favoris

Prénom
Philippe
Nom
Taymans
Pseudonyme, nom familier
Flupi
Adresse électronique
contact@cbwsl.be
Fournisseur d'accès Internet
OVH
Nom du serveur de courrier sortant (SMTP)
ssl0.ovh.net
Port SMTP
25 ?

Licence d'utilisation BriTay
Date d'expiration
2999-12-31
Clef
C0U2-M4P6-8817

Accès sécurisé au serveur de courrier sortant
☑ Activation
Votre compte de courriel
contact@cbwsl.be
Mot de passe pour le courriel
********** ?
Serveur sécurisé de courrier sortant (SMTP)
ssl0.ovh.net
Port SMTP
465 ?

Délai de connexion vers le serveur de courrier
5 secondes (maximum)
Envois par session
8 ?

Aide | Sauver | Quitter

Figure 127

Ceci permet à BriTay de se rendre compte si le fichier de configuration a été modifié manuellement (bidouillé, je dirais !).
Si c'est le cas, BriTay, au démarrage, ne sera pas content du tout et vous le fera savoir ainsi : figure 126.

15.1 Coordonnées

On a déjà vu quelques informations de base, lors du démarrage de BriTay (figure 127).

15.1.a Prénom

Cette information est obligatoire ainsi que la suivante.

15.1.b Nom

Obligatoire, comme le prénom.

Ces deux informations sont les seules qui soient obligatoires pour la création. Vous le constaterez car le bouton [Sauver] deviendra alors accessible.

15.1.c Pseudonyme, nom familier

Utilisez un pseudo court, sans espace et sans caractère spécial. Limitez-vous donc aux caractères alphanumérique !

15.1.d Accès standard au serveur de courrier sortant

Vous avez remarqué qu'il semblerait que les informations d'adresse électronique, de serveur de courrier sortant et de port sont reprises deux fois : à gauche dans la fenêtre et à droite.

Vous verrez qu'en fonction de la case à cocher « Activation », c'est soit les informations à gauche (case non cochée) ou à droite (case cochée) qui seront utilisées pour l'envoi de courriel.

15.1.d.1 Adresse électronique

Ici, c'est l'adresse par laquelle partiront vos courriels vers vos destinataires., si l'envoi de vos courriels se fait de façon non sécurisée.

Sachez que l'un de vos destinataires est … l'auteur de BriTay lui-même ! Vous apprendrez pourquoi un peu plus loin dans ce chapitre...

15.1.d.2 Fournisseur d'accès Internet

Cette liste n'est peut-être pas à jour. Dans ce cas, choisissez la première option, « Pas dans cette liste » et prévenez l'auteur !

Dans tous les cas, cette information est « pour mémoire ». Si votre fournisseur est dans cette liste, le nom du serveur (voir plus loin) est automatique pré-rempli.

15.1.d.3 Nom du serveur de courrier sortant (SMTP)

Ce champ est automatiquement initialisé lors vous sélectionnez votre fournisseur dans la liste (champ à droite, « Fournisseur d'accès Internet).

Si ce n'est pas le cas, encodez le vous-même (recherchez éventuellement via Google).

15.1.d.4 Port SMTP

C'est en principe 25, le port standard pour l'envoi de courriel via un serveur qui ne demande pas de sécurité particulière.

15.1.e Accès sécurisé au serveur de courrier sortant

Afin de tenter de juguler l'action des pirates de tout crin, l'hameçonnage, courriels indésirables et autres vilains comportements d'internautes sans scrupules, les fournisseurs de serveurs de courriels renforcent de leur mieux la sécurité et donc, en premier lieu, la communication qui s'établit entre vous et eux, que ce soit par un renforcement de l'authentification (compte et mot de passe), ou par l'encryptage du trafic qui est généré dans les deux sens.

Les informations dans ce cadre, si activée (voir champ case à cocher « Activation »), prennent le pas sur celles indiquées sous vos nom, prénom, à gauche de la fenêtre.

Voici quelques explications supplémentaires qui vous aideront à décider quel « jeu » de paramètres BriTay doit utiliser pour envoyer des courriels, soit donc sans cette couche de sécurité, soit avec.

Si vous utilisez l'ordinateur dans le cadre exclusif d'un fournisseur d'accès Internet et que ce fournisseur n'exige pas la sécurité « SSL », ne cochez pas la case « Activation ».

Votre fournisseur estime que, comme vous êtes connecté via sa « box », qui est elle-même protégé par une clef, il n'y a pas lieu d'ajouter une couche supplémentaire de sécurité.

Si par contre il l'exige, ou si vous connectez votre ordinateur via un autre réseau, alors vous devrez activer cette sécurité, et donner les informations nécessaires : compte courriel, mot de passe, serveur de courriel, port.

Vous avez donc un accès, à travers un fournisseur, à un service de courriel différent. Deux cas classiques sont OVH et Google.

Les fournisseurs d'accès qui fournissent les services de courriers électroniques offrent souvent les deux possibilités : « sans » (façon de parler) ou « avec » sécurisation.

Proximus est un tel fournisseur.

Notez que l'accès en courriel sortant via une adresse Google (gmail.com) ne fonctionne pas depuis BriTay, car depuis l'été 2022, Google a encore plus renforcé la sécurité d'accès à ses serveurs : BriTay n'est pas configuré « pour » et ne le sera sans doute jamais.

15.1.e.1 Activation

Active l'accès sécurisé vers son serveur.

Les informations de courriels indiquées à gauche de la fenêtre ne sont pas utilisées.

15.1.e.2 Votre compte de courriel

Spécifiez l'adresse électronique « source » des courriels et son ...

15.1.e.3 Mot de passe pour le courriel

.. mot de passe : cliquez sur [?] pour l'afficher. Cliquez une seconde fois pour le masquer, une troisième pour l'afficher : vous l'avez compris, le clic réagit comme un interrupteur à deux états : je te le montre / je te le masque.

Au passage je vous signale que le mot de passe encodé est encrypté dans « votre » fichier britay.ini. Ne fournissez donc pas ce fichier à un tiers, car un petit malin possédant BriTay pourrait l'utiliser sans le connaître, voire pire, essayer de le retrouver « en clair ».

Si ceci vous effraie, laissez le champ vide : BriTay vous le demandera, et le retiendra le temps de cette session,

15.1.e.4 Serveur sécurisé de courrier sortant (SMTP)

Le bouton [?] va vous afficher la liste des fournisseurs (en fait, c'est comme la liste de droite) : sélectionnez-le, et le nom de son serveur sera affiché et utilisé.

Comme expliqué dans la section 15.1.d.3, encodez ce serveur manuellement si le fournisseur n'est pas dans la liste.

15.1.e.5 Port SMTP

Cette information est en principe 465.

15.1.f Autres paramètres pour l'envoi de courriel

15.1.f.1 Délai de connexion vers le serveur de courrier

La valeur proposée devrait être augmentée si vous constatez des erreurs lors de l'envoi de courriels indiquant que le délai d'accès

est dépassé.

15.1.f.2 Envois par session

Le bouton [?], à côté du champ vous donne toutes les explications à ce sujet.

De façon générale, quand un bouton [?] jouxte un champ, cliquez dessus a un des trois effets suivants, d'après le contexte :

1. Afficher/Masquer un mot de passe encodé dans le champ.
2. Ouvrir une fenêtre de dialogue Windows pour sélection d'un fichier/dossier.
3. Afficher une fenêtre émergente (popup) avec quelques lignes d'explications.

Ici, c'est le troisième effet. Aller, pour une fois, je vous le montre : figure 128.

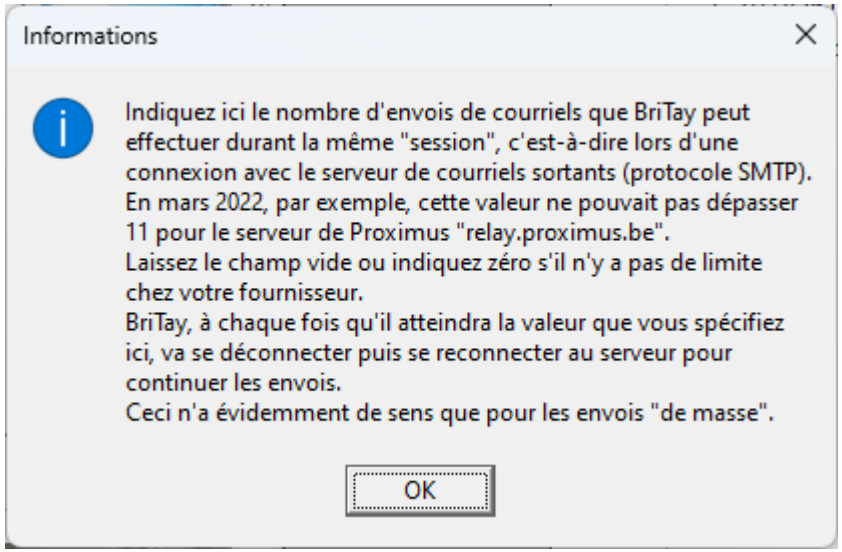
Informations
Indiquez ici le nombre d'envois de courriels que BriTay peut effectuer durant la même "session", c'est-à-dire lors d'une connexion avec le serveur de courriels sortants (protocole SMTP).
En mars 2022, par exemple, cette valeur ne pouvait pas dépasser 11 pour le serveur de Proximus "relay.proximus.be".
Laissez le champ vide ou indiquez zéro s'il n'y a pas de limite chez votre fournisseur.
BriTay, à chaque fois qu'il atteindra la valeur que vous spécifiez ici, va se déconnecter puis se reconnecter au serveur pour continuer les envois.
Ceci n'a évidemment de sens que pour les envois "de masse".
OK

Figure 128

15.1.g Licence d'utilisation BriTay

Cette section est ici pour mémoire car en été 2024, il n'y a plus aucun contrôle de licence (qui était d'ailleurs « bidon »)

Dans ce cadre, définissez la ….

15.1.g.1 Date d'expiration

… de votre « licence » BriTay et la …

15.1.g.2 Clef

… clef de licence

Sans ces informations BriTay refuserait catégoriquement de démarrer mais rassurez-vous, la licence indiquée est valable à perpétuité, et est la même pour tous les utilisateurs.

J'avais mis cela en place au début, afin de pouvoir « suivre » les bridgeurs qui installaient le programme, mais en fin de compte, cette tâche administrative est inutile et surtout trop lourde.

Je suis mis au courant de votre utilisation de BriTay autrement (voir plus loin).

Moralité : ne touchez pas à ces deux informations, elles sont quand même utilisées par BriTay !

15.2 Affichage

Ces options vous concerne peu, si vous avez opté dans BriTay pour la gestion des tournois et rien d'autre, ce qui est d'ailleurs la valeur par défaut (voir plus loin).
Je vous suggère donc de vous contenter de la lecture de la section 15.2.e.

Gestion de tes préférences

Localisation | Favoris | Synchronisation | Couleurs | Internet | Administration | Courriel | Animation
Tournois (5/7) | Tournois (6/7) | Tournois (7/7) | Choix oui/non | Choix OK
Simulation | Recherche | Tournois (1/7) | Tournois (2/7) | Tournois (3/7) | Tournois (4/7)
Coordonnées | Affichage | Système | Visibilité | Choix divers | Base de données

Table et enchères
- [x] Contre et surcontre comme X et XX
- [ ] Dix comme X (mains)

Général
- [ ] Menu d'administration
- [x] Arborescence du tutim ?

Divers
- [x] Alignement automatique des fenêtres
- [x] Traduction française des messages anglais
- [ ] Plis (ou contrat) Double Dummy Solver
- [x] Affichage du numéro des messages

Diaporama
- [ ] Activé
- [x] Aléatoire

Durée
30 secondes (par photo)

- [ ] Sonorisation ?

Animations
- [ ] Flash au démarrage
- [ ] Flash à l'arrêt
- [ ] Bienvenue "sonore" au démarrage
- [x] Fenêtre BriTay réduite
- [x] Menu BriTay réduit

Défilement rapide en navigation, par ...

10	BriTay	10	Naf-naf
10	Blitz	10	Maniement
10	Enchere	10	Cocoon
10	Tamtam	10	Les autres

Aide | Sauver | Quitter

Figure 129

15.2.a Table et enchères

15.2.a.1 Contre et surcontre comme X et XX

L'affichage (ceci ne concerne pas la partie « tournois ») des enchères contre et surcontre sera X et XX si la case est cochée.

15.2.a.2 Dix comme X (mains)

L'affichage (ceci ne concerne pas la partie « tournois ») de la carte « 10 » sera X (comme le 1à en chiffres romains) si cette case est cochée. C'est une option pour les anglo-saxons !

15.2.b Général

15.2.b.1 Menu d'administration

En principe vous ne devriez pas voir cette option. Elle est réservée au développeur du programme BriTay, pour la publication de nouvelles versions du programme.

15.2.b.2 Arborescence du toutim ?

Vous n'aurez pas besoin de cette option sauf si vous voulez en voir plus dans BriTay, que la « simple » (hum) gestion des tournois.

15.2.c Divers

15.2.c.1 Alignement automatique des écrans

BriTay s'occupe d'aligner ou pas les fenêtres au fur et à mesure qu'il les ouvre.

15.2.c.2 Traduction française des messages anglais

Si vous préférez voir les messages d'horreur .. pardon, d'erreur venus des plus profondes couches Windowsiennes en anglais, décochez cette case et … bonne chance !

15.2.c.3 Affichage du numéro des messages

Ceci est intéressant si vous voulez ne plus voir affichés par BriTay certains messages.

Reportez vous à la section 15.23 et la suivante pour plus d'informations.

15.2.c.4Plis (ou contrat) Double Dummy Solver

Ceci concerne exclusivement l'affichage à l'écran du célèbre, mais souvent contesté, petit tableau de la résolution d'un diagramme en « double mort ».

Par contre, l'exportation ou publication des résultats affichera toujours ce tableau par rapport au contrat. Donc 4 Cœurs sera présenté comme 10 plis, si la case est cochée, sinon 4.

15.2.c.5

15.2.d Diaporama

15.2.d.1 Activé

Ne vous encombrez pas d'activer ceci, cela date du temps où BriTay s'occupait de bridge, mais pas de la gestion de tournois.

15.2.d.2 Aléatoire

Idem

15.2.e Animations

15.2.e.1 Flash au démarrage

Une photo miniature de l'auteur de BriTay est montrée et s'évanouit au démarrage du programme.

15.2.e.2 Flash à l'arrêt

Une photo miniature de l'auteur de BriTay est montrée et s'évanouit à l'arrêt du programme.

15.2.e.3 Bienvenue « sonore » au démarrage

L'auteur de BriTay vous accueille verbalement.

15.2.e.4 Fenêtre BriTay réduite

Si la case est cochée, seule la barre de menu de BriTay s'affiche.

Sinon, la fenêtre est plus imposante. Elle affiche quelques informations à propos du programme (version, auteur, etc...) ainsi qu'une photo pêle-mêle.

La fenêtre est automatiquement réduite dès que vous sélectionnez « Tournois » dans le menu.

Vous pouvez agrandir à nouveau la fenêtre via le menu « Divers », « Écran élargi ».

15.2.e.5 Menu BriTay réduit

Je ne sais plus à quoi ça sert !

15.2.f Défilement rapide en navigation, par ...

Vous n'êtes à nouveau pas concerné, sauf si vous avez activé les autres fonctionnalités de BriTay.

Ces valeurs, par défaut mises à 10, sont la « vitesse » de défilement des différentes « articles » par catégorie.

15.3 Système

15.3.a BriTay uniquement pour la gestion des tournois ?

Ne vous « encombrez » pas de découvrir pour l'instant ce que BriTay vous dévoilerait si vous décochez cette case !

Bon, vous mordez à la pomme comme Eve ?

Alors à vous de le découvrir : ce guide utilisateur ne s'étendra pas sur le sujet, mais vous en apprendrez beaucoup plus via l'aide (menu « Aide » puis « Aide », uniquement disponible si cette case n'est pas cochée).

Un ensemble d'onglets est destiné à la configuration supplémentaire. Ils sont tous expliqués dans ce guide mais bien sûr, si nous n'êtes intéressés que pour la gestion des tournois de votre club, faites, comme on le dit dans notre jargon … l'impasse !

15.3.b Mises à Jour

Les mises à jour du logiciel BriTay sont automatisées, vous ne devez rien faire pour qu'elles soient faites, lorsqu'une nouvelle version de BriTay est mise en ligne.

Les mises à jour principales sont celles du programme BriTay lui-même, et celles de sa base de données : ces dernières sont critiques et l'auteur effectue de nombreux tests quand il est nécessaire de modifier la structure profonde de sa base de données.
Dans ce cas, après une telle mise à jour, un message vous est présenté qui indique de quoi il s'agissait.

Il se peut, malheureusement (c'est arrivé une seule fois), que la mise à jour de sa base de données échoue : dans ce cas, le message fatidique n° 40 est affiché, avec indication d'un code numérique qui précise quel était le problème insurmontable survenu.

C'est ce code qu'il faut impérativement communiquer à votre serviteur..La liste se trouve ici : 29.8, page 411.

15.3.b.1 Mise à jour à chaque démarrage BriTay (sinon journalier)

Décochez cette case si vous ne désirez pas que BriTay en vérifie plus d'une par jour.

Sinon, ...

15.3.b.2 Nombre maximum de mises à jour journalières

Vous acceptez un maximum de N mises à jour.

Ne vous effrayez pas du maximum indiqué par défaut, il n'y en a jamais autant, c'est juste au cas où.

15.3.b.3 Avertir si le serveur n'est pas accessible

Quand BriTay vérifie s'il y a des mises à jour à effectuer, il vous averti, ou non si le serveur qui les délivre est accessible ou pas.

15.3.b.4 Mise à jour activée (vous pouvez toujours les forcer)

Décochez cette case si vous ne désirez pas que BriTay effectue ses mises à jour.

Vous pouvez, et je vous le conseille quand même, demander une mise à jour via le menu « Outils », « Mettre à jour » de temps à autre.

15.3.b.5 Détail des mises à jour

Je ne sais plus ce que ça change de cocher cette case !

15.3.b.6 Mise à jour « manuelle » (prudence avec cette option !)

Cette option date du temps où parfois, une mise à jour était bancale et bloquait complètement BriTay pour les futures mises à jour.

Je croise les doigts : je n'ai plus eu besoin de demander à un utilisateur de BriTay de cocher cette case donc … ne la cochez pas !

15.3.b.7 Informer l'auteur qu'une mise à jour est effectuée

C'est sympathique de laisser cette case cochée, car ainsi, si votre configuration d'envoi de courriel (SMTP) est correcte, l'auteur de BriTay recevra un message informatif à chaque fois qu'une mise à jour est effectuée sur votre ordinateur. C'est encourageant pour lui, c'est-à-dire moi !

15.3.b.8 Dernière mise à jour effectuée

Information à ne pas changer et à communiquer à l'auteur … s'il vous la demande.

15.3.b.9 Date de la dernière demande de mise à jour

Information à ne pas changer et à communiquer à l'auteur … s'il vous la demande.

15.3.c Trace, Crash et autres fioritures

15.3.c.1 Trace

Si cette case est cochée, BriTay écrit moultes messages informatifs dans un fichier texte nommé trace.log. Ces informations peuvent servir à l'auteur en cas de problème.

15.3.c.2 Crash en arrière-plan

Avec plus de 50.000 « lignes de code », rien que pour les fonctionnalités « tournois », il est impossible que BriTay soit « bug free », bien qu'il soit déjà largement « consolidé ».

Si malgré tout il plante, il ne vous affichera qu'un minimum d'injures !

Le fichier texte contenant toutes les indications permettant à l'auteur d'essayer de trouver le coupable se nomme crash.log

15.3.c.3 Si crash, envoyer une copie de la base de données

Il est devenu inutile de cocher cette case, car la base de données de BriTay est, au fil du temps, et surtout avec votre activité bridgesque, devenue très volumineuse.

Même comprimée, elle ne peut être envoyée par courriel à qui que ce soit.

15.3.d Serveur (Internet) des mises à jour (« FTP »)

15.3.d.1 Mode passif ?

Ne cochez cette case que si l'auteur de BriTay vous le demande. Sinon les mises à jour risquent de ne pas pouvoir être téléchargée par le programme.

15.3.d.2 Délai de connexion

La valeur par défaut est tout à fait suffisante.

En 2023, le serveur des mises à jour est hébergé chez OVH, en France et ce serveur répond très rapidement aux sollicitations diverses et variées.

15.3.d.3 Lien Internet vers le serveur des mises à jour

Surtout ne changez pas ce lien : c'est l'adresse du serveur contenant les mises à jour de BriTay à télécharger, le cas échéant.

S'il se fait que l'auteur déménage vers un autre hébergeur, il vous demandera d'encoder ici la nouvelle adresse.

15.3.d.4 Préfixe de l'utilisateur des mises à jour

Information à ne pas changer. Comme pour l'adresse du serveur des mises à jour, ceci ne changera qu'en cas de déménagement, et vous serez informé.

15.3.d.5 Environnement de test ?

Des versions de test sont parfois nécessaires à … tester, si les modifications apportées au programme BriTay sont critiques ou importantes.

Ne cochez jamais cette case, car l'environnement de test n'est jamais disponible sauf … en cas de nécessité et alors, seul un utilisateur « cobaye » est mis au parfum du pourquoi du comment.

15.3.e Arrêt automatique de BriTay …

15.3.e.1 Après … minutes de « gel »

Ça n'est jamais arrivé mais, comme on dit, il ne faut jamais dire jamais.

Si donc BriTay se fige pendant 5 minutes (valeur par défaut), il se suicide et l'auteur vous demandera d'envoyer par courriel le fichier crash.log.

Un lecteur attentif me dira : comment un programme « figé » peut-il encore faire quelque chose (ici, se suicider) ?

Et bien oui, c'est possible. C'est un des mystères de l'informagique !

15.3.f Divers

15.3.f.1 Montrer les sous-menus obsolètes ?

Certaines fonctionnalités, accessibles via le menu de BriTay sont devenues obsolètes avec le temps, c'est-à-dire qu'en réalité, elles sont reprises ailleurs de façon plus conviviale et plus facile.

L'activation de cette option va les rendre visibles dans le menu de BriTay, dont la section 29.2 montre l'arborescence complète.

15.4 Visibilité

Cet onglet ne s'affiche que si vous avez décoché la case « BriTay uniquement pour la gestion des tournois ? » dans l'onglet « Système ».
Il permet de décider quels sont les modèles qu'il faut proposer dans le menu général de BriTay.

15.5 Choix divers

Cet onglet ne vous concerne que si vous utilisez BriTay pour d'autres fonctionnalités que la gestion de votre club et des tournois.
L'aide dans ce cas est disponible via le menu « Aide », « Aide ». Sinon pas.
Cependant, les trois options suivantes sont quand même à votre attention :

15.5.a Nettoyage

Il s'agit simplement du ramasse-miettes (voir section 26.11, page 375) qui sera exécuté automatiquement à la cadence que vous choisirez ici : Jamais, Journalier, Hebdomadaire, Mensuel, Trimestriel et Annuel.

Si vous ne cochez pas la case « Confirmation à l'exécution », BriTay ramassera les miettes à l'échéance spécifiée, de façon silencieuse...

15.5.b PDF externe ?

Certains livres accessibles depuis BriTay sont en format PDF.

Ils sont stockés dans sa base de données et si cette case n'est pas cochée, BriTay en affiche le contenu dans une fenêtre « à lui ».

Cependant, sur certains ordinateurs, cela ne fonctionne pas nécessairement et donc, si vous constatez que c'est le cas chez vous, cochez cette case et BriTay démarrera le lecteur « Adobe Acrobat Reader » externe pour vous l'afficher.

15.5.c Trace des « popups » affichés ici ou là …

Si cette case est cochée (elle ne l'est pas au départ), tous les messages que Britay affichent dans une fenêtre émergeante (« popup » en anglais) sont tracés dans le fichier externe trace.log.

Ceci pourrait être utilise pour votre serviteur, en cas de problème.

15.6 Base de données

Cet onglet ne vous concerne que si vous utilisez BriTay pour d'autres fonctionnalités que la gestion de votre club et des tournois. L'aide dans ce cas est disponible via le menu « Aide », « Aide ».

15.7 Localisation

15.7.a Répertoires

Les informations dans ce cadre sont réservées à l'auteur pour la préparation des mises à jour en ligne de BriTay.

15.7.b Programmes

15.7.b.1 Votre traitement de texte favori

Cette information n'est plus vraiment d'actualité et ne doit pas être fournie.

15.7.b.2 Votre éditeur de texte favori

Cette information n'est plus vraiment d'actualité et ne doit pas être fournie car lorsque BriTay vous propose d'ouvrir (zieuter comme il le dit) un fichier texte, par exemple celui des résultats d'un tournoi ou des fiches ambulantes d'un mouvement, l'éditeur de texte par défaut dans Windows sera utilisé.

15.8 Favoris

Cet onglet ne vous concerne que si vous utilisez BriTay pour d'autres fonctionnalités que la gestion de votre club et des tournois. L'aide dans ce cas est disponible via le menu « Aide », « Aide »

15.9 Synchronisation

Cet onglet ne vous concerne que si vous utilisez BriTay pour d'autres fonctionnalités que la gestion de votre club et des tournois. L'aide dans ce cas est disponible via le menu « Aide », « Aide »

15.10 Couleurs

15.10.a Table et Livres

Vous pouvez modifier les couleurs utilisées par BriTay pour le coloriage des différentes couleurs de cartes, et aussi du tapis. En cliquant sur le bouton carré à gauche, la palette des couleurs vous est proposée (figure 131).

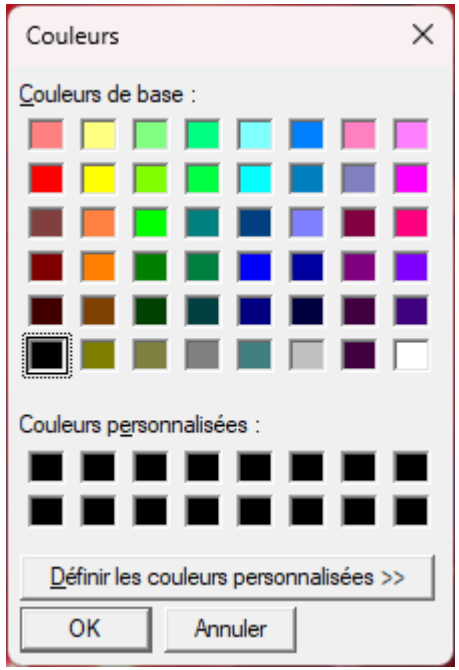

Figure 131

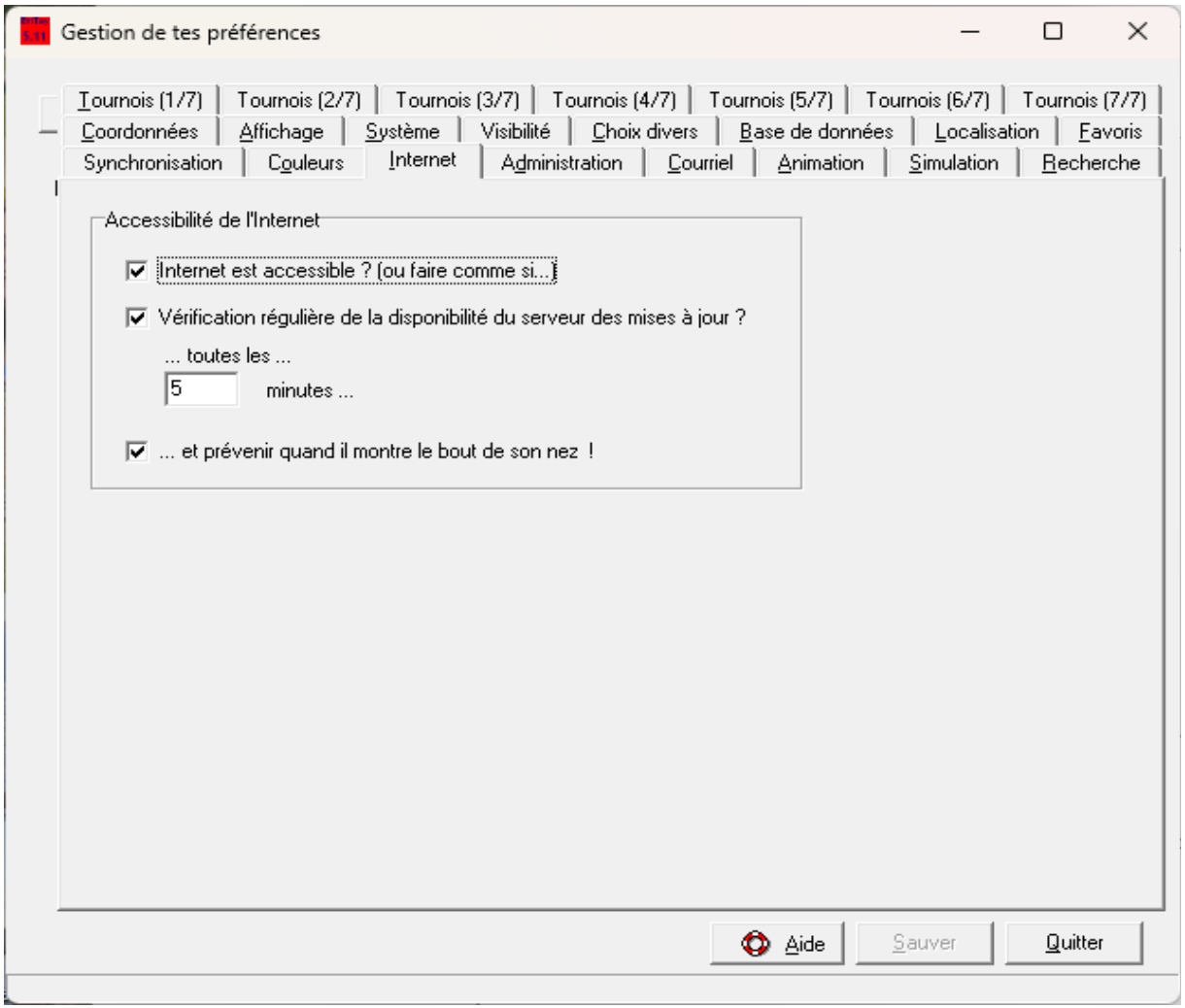

Figure 130

Il vous suffit alors de choisir votre couleur préféré dans le contexte demandé (tapis, pique, …) et le tour est joué.

Lors de l'affichage de certains documents, BriTay va aussi colorier les textes en conséquence, si vous laissez cette case cochée.

15.11 Internet

Figure 131.

15.11.a Accessibilité de l'Internet

15.11.a.1 Internet est accessible ? (ou faire comme si …)

Si vous décochez cette case, BriTay considérera que l'Internet n'est pas accessible, quand il en a besoin, même s'il l'est.

Attention, ceci ne concerne que les mises à jour de BriTay, et quelques autres fonctionnalités disponibles en dehors du contexte de la gestion de votre club et de vos tournois...

15.11.a.2 Vérification régulière de la disponibilité du serveur des mises à jour ?

Si Internet n'est réellement pas accessible lors du démarrage de BriTay, des mises à jour éventuelles ne peuvent se faire : cochez cette case si vous voulez que BriTay fasse régulièrement la vérification de cette disponibilité...

15.11.a.3 … toutes les …

Nombre de minutes éventuelles entre chaque vérification et ...

15.11.a.4 … et prévenir quand il montre le bout de son nez !

Message popup quand BriTay arrive à se connecter au serveur des mises à jour.

Gestion de tes préférences

Tournois (1/7) | Tournois (2/7) | Tournois (3/7) | Tournois (4/7) | Tournois (5/7) | Tournois (6/7) | Tournois (7/7)
Coordonnées | Affichage | Système | Visibilité | Choix divers | Base de données | Localisation | Favoris
Synchronisation | Couleurs | Internet | Administration | Courriel | Animation | Simulation | Recherche

Courriels sortant en file d'attente

☑ Essai de renvoi automatique au démarrage

Envoi de courriels dans le cadre des tournois et des clubs

Alias (nom affiché lors de la sélection)

Fournisseur d'accès Internet: Pas dans cette liste

Nom du serveur de courrier sortant (SMTP)

Adresse électronique

Ajouter à la liste

Fournisseur	Serveur de messagerie	Adresse électronique	Alias
OVH	ssl0.ovh.net	contact@cbwsl.be	Flupi

2 : nombre de destinataires à partir duquel on averti de l'envoi groupé d'un courriel

Aide | Sauver | Quitter

Figure 132

15.12 Courriel

Figure 132.

15.12.a Courriels sortants en file d'attente

L'essai de renvoi automatique au démarrage ne concerne que les courriels adressés à l'auteur de BriTay, lors des mises à jour de BriTay sur votre ordinateur.

En principe cela ne devrait jamais se produire, une fois que vous aurez correctement configuré votre adresse électronique, serveur de courriels sortants, etc...

15.12.b Envoi de courriels dans le cadre des tournois et des clubs

Ce cadre permet de définir plusieurs adresse électronique d'envoi des courriels en rapport avec les tournois ou des courriels adressés à vos membres.

Il ne faut s'y intéresser que si l'ordinateur du club est « partagé » entre plusieurs personnes, et donc se retrouver une fois dans le réseau du fournisseur de l'un, et une autre fois dans le réseau du fournisseur d'un autre.

Il ne faut donc pas se préoccuper de ces paramètres additionnels si ce n'est pas le cas, ou si l'envoi de courriels se fait via une adresse d'un hébergeur indépendant, par exemple OVH.

15.13 Animation

Cet onglet ne vous concerne que si vous utilisez BriTay pour d'autres fonctionnalités que la gestion de votre club et des tournois. L'aide dans ce cas est disponible via le menu « Aide », « Aide »

15.14 Simulation

Cet onglet ne vous concerne que si vous utilisez BriTay pour d'autres fonctionnalités que la gestion de votre club et des tournois. L'aide dans ce cas est disponible via le menu « Aide », « Aide »

15.15 Recherche

Cet onglet ne vous concerne que si vous utilisez BriTay pour d'autres fonctionnalités que la gestion de votre club et des tournois. L'aide dans ce cas est disponible via le menu « Aide », « Aide »

15.16 Tournois (1/7) - Généralités

Certains des paramètres ont été expliqués à la section 3.2, page 11.
Dans le bas de l'écran et en gras, quelques boutons raccourcis pour accéder aux autres onglets consacrés aux tournois (il y a sept onglets en tout).
Voici les paramètres supplémentaires :

15.16.a Clubs

15.16.a.1 Club courant

En principe, ce n'est pas ici que vous définirez le club courant, si vous en gérez plusieurs. Les fenêtres en rapport avec les tournois présentent dans ce cas un bouton [Club] qui vous permet d'en changer, sans devoir passer par ces « préférences ».

15.16.b Nom du groupe des clubs gérés

Ce nom, composé uniquement de lettres et de chiffres, sans espaces, représente l'ensemble des clubs gérés dans votre BriTay.

Si vous utilisez les fonctionnalités de Master-Slave, respectez les majuscules et minuscules entre vos différents ordinateurs.

15.16.b.1 Synchroniser les données quand c'est possible...

Plus de détails dans le chapitre 19, page 299.

Cette case est à cocher si vous voulez la synchronisation vers le(s) Slave en étant Master, à la fin de votre session BriTay, ou la synchronisation depuis le Master en étant Slave, en début de session BriTay.

15.16.c Membre des clubs de groupe

15.16.c.1 Numérotation automatique des membres ?

Vous n'aurez sans doute pas besoin de cette option qui va numéroter vos membres, non pas automatiquement en partant de 1 pour le premier encodé, 2, etc... mais bien en commençant à ...

15.16.c.2 Semence de numérotation (ajouté au n° « BriTay »)

… la valeur indiquée ici.

Si donc vous voulez numéroter votre membre à partir de 2357, c'est cette valeur qu'il faut indiquer ici, en cochant la case décrite à la section 15.16.c.1.

15.16.d Divers

15.16.d.1 Présentation des classes dans l'ordre de leur titre ?

Il est préférable de cocher cette case : lorsque BriTay vous demandera de choisir une classe, dans l'un ou l'autre contexte où cela est nécessaire, il affichera ainsi les classe alphabétiquement, et non d'après leur numéro BriTay « interne ».

15.16.d.2 Ajustement des tops de donnes ?

C'est un grand débat : si vous cochez cette case et utilisez le système Bridgemate, les résultats seront identiques dans les

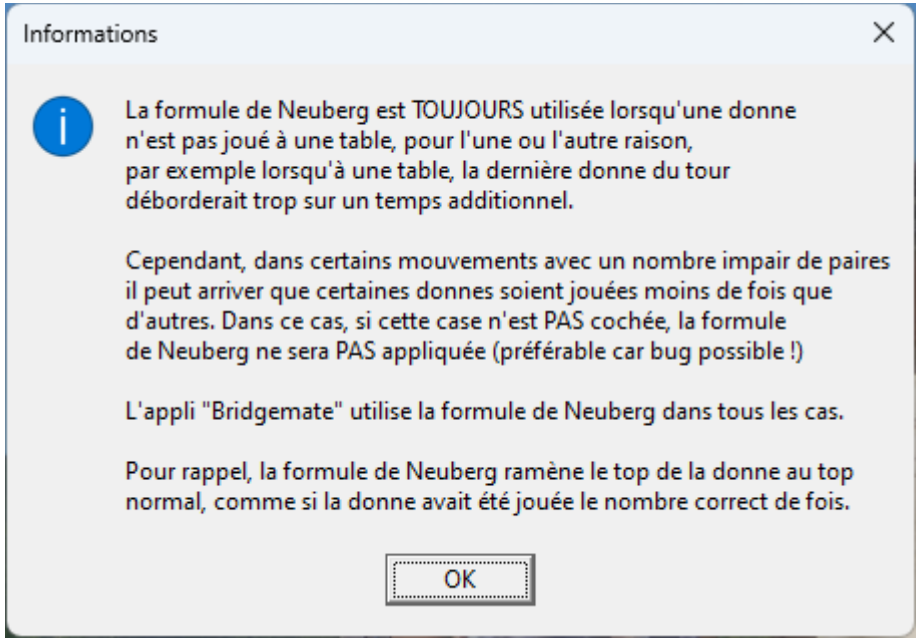
Informations
La formule de Neuberg est TOUJOURS utilisée lorsqu'une donne
n'est pas joué à une table, pour l'une ou l'autre raison,
par exemple lorsqu'à une table, la dernière donne du tour
déborderait trop sur un temps additionnel.
Cependant, dans certains mouvements avec un nombre impair de paires
il peut arriver que certaines donnes soient jouées moins de fois que
d'autres. Dans ce cas, si cette case n'est PAS cochée, la formule
de Neuberg ne sera PAS appliquée (préférable car bug possible !)
L'appli "Bridgemate" utilise la formule de Neuberg dans tous les cas.
Pour rappel, la formule de Neuberg ramène le top de la donne au top
normal, comme si la donne avait été jouée le nombre correct de fois.
OK

Figure 133

pourcentages du classement général, sinon pas !
Le bouton [?] vous explique ceci :figure 133.

Si vous jouez un mouvement où les donnes ne sont pas toutes jouées le même nombre de fois, la formule de Neuberg sera appliquée, si vous cochez cette case, sur toutes les donnes jouées moins de fois.

Dans le mouvement n° 29 fourni, lorsqu'il n'y a que quinze paires, les donnes 24 à 28 sont jouées sept fois, et toutes les autres (28 donnes) six fois.

La formule de Neuberg remonte le score de ces 28 donnes via la formule de Neuberg. Si vous estimez que c'est trop « artificiel » (je suis de cet avis), décochez cette case et la formule ne s'appliquera pas dans cette situation particulière.

Notez que le système Bridgemate utilise la formule de Neuberg dans toutes les situations.

15.16.d.3 Avertissement Master/Slave ?

Si votre ordinateur est « Slave » et que BriTay constate que vous apportez des modifications concernant les tournois (membres, tournois, mouvements etc...), il vous le signalera, à la première occasion de votre session.

Sinon pas. Voir la notion de Master/Slave au chapitre 19, page 299

15.17 Tournois (2/7) – Inscriptions et échanges

Cet onglet est consacré aux différentes fonctionnalités liés aux inscriptions à vos tournois (section 10.2, page 103).

L'exemple ci-dessous est tiré de l'environnement du club CBWSL (figure 134).

Gestion de tes préférences

Synchronisation | Couleurs | Internet | Administration | Courriel | Animation | Simulation | Recherche
Coordonnées | Affichage | Système | Visibilité | Choix divers | Base de données | Localisation | Favoris
Tournois (1/7) | Tournois (2/7) | Tournois (3/7) | Tournois (4/7) | Tournois (5/7) | Tournois (6/7) | Tournois (7/7)

Courriels entrants

Serveur (POP) de courriels entrants
ssl0.ovh.net

Port
995

Adresse électronique des courriels
robot@cbwsl.be

Mot de Passe
****
?

☑ Support TLS ?
?

Le traitement des courriels entrants concerne essentiellement les courriels "formatés" de demande d'inscription aux tournois du club.

Délai en mois
12
?
Editer ->

Courriel d'inscription aux tournois

Sujet du courriel
<CLUB> - Inscription aux tou

Champ joueur n° 1
Joueur1=

Champ joueur n° 2
Joueur2=

☐ Publication automatique ?
?

Inscriptions | Tournois

Nom du serveur FTP
ftp.cluster011.hosting.ovh.net

Port
21

Utilisateur FTP
cbslbekwbs-tournoi

Son mot de passe
****
?

Résultats | Confirmation | Déjà inscrit ! | Annulation | Recherche ?

Courriel des résultats du tournoi

Très chère, très cher,

Vous avez participé à ce tournoi, et le Comité vous en félicite !

Toutes les informations le concernant sont annexées, vous permetta
jour.

Tournois | Divers | Bridgemate
BridgeWebs | Joomla! | Transferts

Aide | Sauver | Quitter

Figure 134

15.17.a Courriels entrants

15.17.a.1 Serveur (POP) de courriels entrants

C'est l'adresse du serveur vers lequel les courriels d'inscriptions sont dirigés, depuis le site Internet de votre club.

15.17.a.2 Port

Le port par défaut est le port 995, utilisé en cas de support sécurisé (TLS). Si non, indiquez 110.

15.17.a.3 Adresse électronique des courriels

L'adresse électronique vers laquelle sont envoyés les inscriptions.

15.17.a.4 Mot de Passe

Le mot de passe lié à cette adresse.

Comme pour les paramètres de type « mot de passe », il y a encryptage du mot de passe dans le fichier d'initialisation des paramètres, britay.ini.

Le [?] vous affichera le mot de passe « en clair ».

15.17.a.5 Support TLS ?

Renseignez vous auprès de votre fournisseur de service de messagerie électronique.

Décochez cette case si le support en question n'est pas disponible, mais dans ce cas, encodez 110 dans le champ « Port », décrit

plus haut.

Exemple pratique : notre fournisseur est OVH et exige ce support.

15.17.b Délai en mois

Cette valeur est en rapport avec la recherche de partenaire qu'un joueur peut initier à travers … l'inscription aux tournois via le formulaire d'inscription sur le site Internet du club. La valeur par défaut est 12.

15.17.c Courriel d'inscription aux tournois

Pour le traitement des courriels d'inscription, BriTay va se connecter au serveur POP (**P**ost **O**ffice **P**rotocol) indiqué, sur le serveur également spécifié, et décortiquer le sujet et le corps du message.

15.17.c.1 Sujet du courriel

Le sujet des courriels d'inscription doit impérativement se conformer à ce qui est indiqué ici. Dans l'exemple, qui est celui de mon club, <CLUB> signifie le nom abrégé du club. J'aurais tout aussi bien pu encoder la « vraie » valeur.

15.17.c.2 Champ joueur n° 1

Le corps du message doit être formaté suivant un canevas particulier.

Entre autres, une ligne du courriel doit contenir ce champ (adaptable, comme vous pouvez le constater). Il est suivi du numéro d'affiliation du premier joueur, ou son numéro de membre s'il n'est pas affilié.

15.17.c.3 Champ joueur n° 2

Ici on indique le champ du partenaire.

On peut imaginer ceci : le courriel formaté envoyé par le site lors de la demande d'inscription contient les lignes suivantes :

```
Demandeur=...
Partenaire=...
```

On indiquera donc « Demandeur= » dans le champ du joueur n° 1 et « Partenaire= » dans le second.

Je ne vous encombre pas avec la structure complète du corps du message : un exemple est fourni en annexe (section 29.6, page 409).

15.17.d Publication automatique ?

Un clic sur [?] vous en dira plus : figure135 .

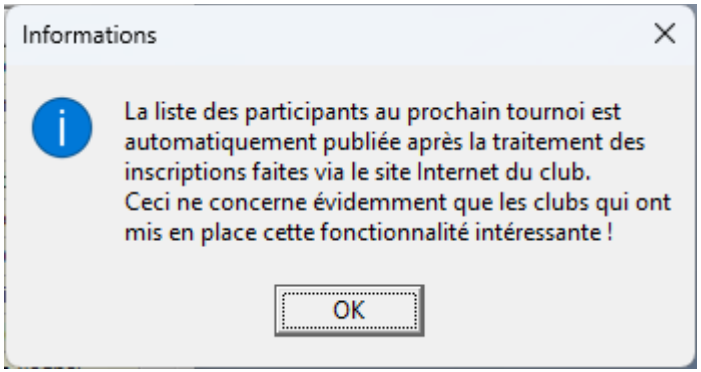

Figure 135

Les explications détaillées de cet aspect de la fonctionnalité de publication des participants aux tournois sont fournies dans une autre section.

15.17.e Inscriptions

15.17.e.1 Nom du serveur FTP

Si vous avez opté pour l'inscription aux tournois via un formulaire de votre site Internet et utilisez BriTay pour glaner ces inscriptions, et si en plus votre application « formulaire » peut se baser sur les inscriptions déjà validées, via un fichier texte qu'elle accède lorsqu'un joueur s'inscrit, alors spécifiez ici le nom du serveur vers lequel « remonter » (upload) les fichiers d'inscriptions.

Un exemple du contenu de ces fichiers, dans la section 29.4.e, page 397.

Pour notre club, ce fichier contient la liste des numéros d'affiliation des paires. Le séparateur est le point-virgule. Le nom du fichier est composé du nom abrégé du club, de la classe et de la date.

Exemple CBWSL-2-2023-30-01, qui correspond au tournoi du 30 janvier 2023 de la classe n° 2 des Cercles de Bridge Woluwé-Saint-Lambert.

15.17.e.2 Port

Port de téléchargement, classiquement 21.

15.17.e.3 Utilisateur FTP

Le compte utilisateur sur le serveur en question qui peut y accéder pour y déposer des fichiers.

Quand BriTay accède au serveur pour y déposer des fichiers, il faut, du côté du serveur, configurer ce compte pour qu'il « pointe » directement vers le répertoire destiné à accueillir ces fichiers.

15.17.e.4 Son mot de passe

Le mot de passe de cet utilisateur. Le [?] permet de voir ce que vous avez encodé et bien sûr, le mot de passe est conservé encrypté dans le fichier de configuration. britay.ini.

15.17.f Tournois

15.17.f.1 Nom du serveur FTP

Dans un contexte de « Master/Slave » (voir détails au chapitre 19, page 299), il s'agit ici d'informer BriTay où il peut échanger les fichiers des tournois entre ordinateurs participants à ce mécanisme.

15.17.f.2 Port

Port de téléchargement, classiquement 21.

15.17.f.3 Utilisateur FTP

Le compte utilisateur sur le serveur en question qui peut y accéder pour y déposer des fichiers.

Quand BriTay accède au serveur pour y déposer des fichiers, il faut, du côté du serveur, configurer ce compte pour qu'il « pointe » directement vers le répertoire destiné à accueillir ces fichiers.

15.17.f.4 Son mot de passe

Le mot de passe de cet utilisateur. Le [?] permet de voir ce que vous avez encodé et bien sûr, le mot de passe est conservé encrypté dans le fichier de configuration.

15.17.g Textes

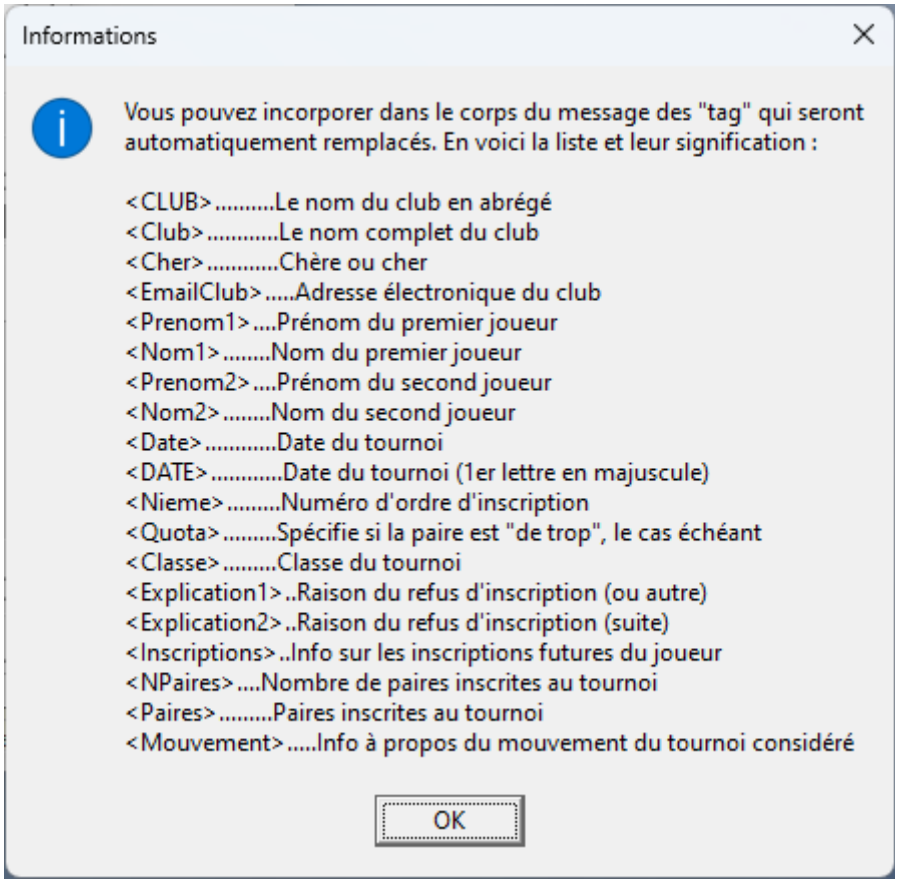
Informations
Vous pouvez incorporer dans le corps du message des "tag" qui seront automatiquement remplacés. En voici la liste et leur signification :
<CLUB>.....Le nom du club en abrégé
<Club>.....Le nom complet du club
<Cher>.....Chère ou cher
<EmailClub>.....Adresse électronique du club
<Prenom1>....Prénom du premier joueur
<Nom1>.....Nom du premier joueur
<Prenom2>....Prénom du second joueur
<Nom2>.....Nom du second joueur
<Date>.....Date du tournoi
<DATE>.....Date du tournoi (1er lettre en majuscule)
<Nieme>.....Numéro d'ordre d'inscription
<Quota>.....Spécifie si la paire est "de trop", le cas échéant
<Classe>.....Classe du tournoi
<Explication1>..Raison du refus d'inscription (ou autre)
<Explication2>..Raison du refus d'inscription (suite)
<Inscriptions>..Info sur les inscriptions futures du joueur
<NPaires>....Nombre de paires inscrites au tournoi
<Paires>.....Paires inscrites au tournoi
<Mouvement>.....Info à propos du mouvement du tournoi considéré
OK

Figure 136

Encodez ici, si du moins vous utilisez BriTay pour l'envoi par courriel des résultats et/ou la traitement de courriels « formatés » d'inscription aux tournois, les différents canevas de corps des messages, dans chaque contexte expliqué dans les sous-sections ci-dessous. Tous les textes sont initialisés lors du premier démarrage de BriTay. A vous ensuite de les adapter.

Les courriels sont également envoyés si vous maintenez « manuellement » les liste d'inscriptions aux tournois.

Notez que ces textes peuvent eux-mêmes contenir des indicateurs qui sont remplacés, au moment ou le texte est utilisé par les valeurs actuelles.

Le [?] vous montre de quoi il s'agit (figure 136).

La modification de ces textes peut se faire directement dans la fenêtre où ils apparaissent ou, plus facile sans doute pour vous, dans une fenêtre séparée, en cliquant sur le petit bouton [?] en bas à gauche de la fenêtre de texte.

Un exemple dans la deuxième sous- section ci-dessous.

15.17.g.1 Résultats

Corps de texte lors de l'envoi aux joueurs des résultats d'un tournoi.

15.17.g.2 Confirmation

Confirmation de réception et bon traitement d'un courriel de demande d'inscription effectué via le site Internet du club et analysé par BriTay ultérieurement.

En cliquant sur [?], une fenêtre plus spacieuse permet une édition plus confortable (figure 137).

Terminez-là en cliquant sur [Et voilà l'travail est fait!].

Ensuite, n'oubliez pas de [Sauver] vos préférences !

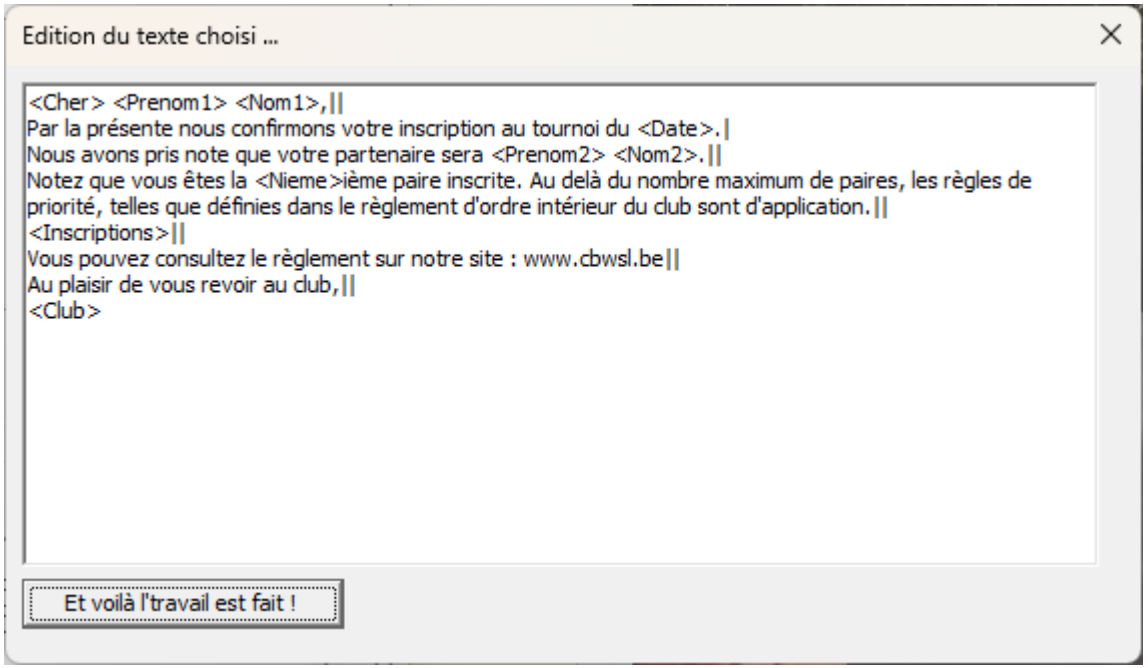
Edition du texte choisi ...
<Cher> <Prenom1> <Nom1>,||
Par la présente nous confirmons votre inscription au tournoi du <Date>.|
Nous avons pris note que votre partenaire sera <Prenom2> <Nom2>.||
Notez que vous êtes la <Nieme>ième paire inscrite. Au delà du nombre maximum de paires, les règles de priorité, telles que définies dans le règlement d'ordre intérieur du club sont d'application.||
<Inscriptions>||
Vous pouvez consultez le règlement sur notre site : www.cbwsl.be||
Au plaisir de vous revoir au club,||
<Club>
Et voilà l'travail est fait !

Figure 137

15.17.g.3 Déjà inscrit !

Corps du message envoyé à un joueur qui demande une inscription, alors qu'il est déjà inscrit au même tournoi.

15.17.g.4 Annulation

Corps du message envoyé à un joueur qui demande l'annulation à un tournoi où il s'est inscrit précédemment.

15.17.g.5 Recherche ?

Corps du message envoyé à un joueur qui est à la recherche d'un/une partenaire pour un tournoi spécifique.

15.17.g.6 Avis de recherche

Corps du message envoyé à tous les joueurs actifs du club, qui ne sont pas inscrits à un tournoi spécifique et pour lequel un autre joueur est à la recherche d'une/un partenaire.

15.17.g.7 Trouvé !

Quand un joueur fait la démarche de chercher un/une partenaire pour un tournoi particulier, si d'autres joueurs ont fait la même démarche, ce premier joueur reçoit alors un courriel dont ici vous indiquez le contenu du corps.

15.17.g.8 Courriel tournoi

Ce courriel est typiquement envoyé depuis BriTay, le jour d'un tournoi, pour confirmer encore une fois aux participants qu'ils sont attendus.

Notez que le « tag » ‹Paires› est remplacé par la liste des paires participantes, mais également par les paires potentiellement « de trop » et seront en théorie refusées le jour du tournoi.

Que est le nombre de paires maximum autorisé ?

Vous l'avez défini lors de la création des classes de votre club.

15.17.g.9 Publication inscriptions

Ici vous encoderez le texte qui sera publié sur votre site et qui contiendra en principe la liste des participants au tournoi du jour, ou au prochain tournoi.

Cette fonctionnalité est actuellement tout à fait spécifique aux sites développés sur la plate-forme Joomla!

Tous les détails dans la section 15.18.d page 232 et suivantes.

15.17.g.10 Overbooking

Peu avant un tournoi, il se peut que, vu le succès des tournois de votre club, il y ai trop de paires inscrites (pour la petite histoire, c'est le cas chez nous, de plus en plus souvent, depuis l'année 2023).

Vous serez alors amené à supprimer « manuellement » les paires excédentaires.

Si un courriel est envoyé à ces malheureux joueurs, son corps, c'est ici que vous l'encoderez. En principe, l'ordre des priorités est « premier inscrit, premier servi ».

Il est expliqué, dans l'écran de gestion des inscriptions comment, si nécessaire, réorganiser un peu tout cela...

Le nombre maximum de paires autorisées, vous l'avez défini lorsque vous avez créé ou modifié la classe correspondante. Voir la section 3.5 à la page 17.

15.18 Tournois (3/7) - Bridgemate

Si vous utilisez le système Bridgemate, vous voudrez bien évidemment que BriTay puisse interfacer avec lui.
Les paramètres dont BriTay a besoin sont décrits sur cet onglet (figure 138).

15.18.a Bridgemate

15.18.a.1 Bridgemate activé ?

C'est la case à cocher qui fera apparaître, lors de la gestion du tournoi, le bouton permettant d'accéder à la fenêtre de gestion du tournoi « sous » Bridgemate.

15.18.a.2 Localisation du « Bridgemate Control Software »

Ce programme, en abrégé le BCS est le logiciel fourni avec le « serveur » Bridgemate et les boîtiers d'encodage. BriTay doit savoir où il se niche, pour le démarrer avec les bons paramètres, le moment venu.

15.18.a.3 Tournoi accessible dans l'appli smartphone ?

Si le gestion de vos tournois a ouvert un compte chez Bridgemate et défini votre club dans cet environnement (https://www.bridgemate.com/app/club-login/), cochez cette case pour que le système Bridgemate « remonte » les informations de votre tournoi pendant que ce tournoi est en train d'être joué.

Gestion de tes préférences

Localisation | Favoris | Synchronisation | Couleurs | Internet | Administration | Courriel | Animation
Tournois (5/7) | Tournois (6/7) | Tournois (7/7) | Choix oui/non | Choix OK
Coordonnées | Affichage | Système | Visibilité | Choix divers | Base de données
Simulation | Recherche | Tournois (1/7) | Tournois (2/7) | Tournois (3/7) | Tournois (4/7)

Bridgemate

☑ Bridgemate activé ?

Localisation du "Bridgemate Control Software"

C:\Program Files (x86)\Bridgemate Pro\BMPro.exe ...

☑ Tournoi accessible dans l'appli smartphone ?

Paramètres divers et variés

☑ Proposer la personnalisation du courriel des résultats ?
☐ Activer les fonctionnalités liées au COVID-19 ?
☐ Choix du mouvement basé sur les titres ? ?
☑ Calcul du classement automatique à la fin du tournoi ?
☑ Distritubion des cartes via la machine à dupliquer ? ?
☑ Compte à rebours simplifié ?

Nombre de donnes maximum : 32 ?

Durée (en secondes) d'une donne : 430

Répertoire des donnes préparées

C:\CBWSL\tournois\PlayBridgeDealer4 ...

A l'importation des tournois faut-il importer les listes de diffusion ?

Demander

En rapport avec BBO ...

☐ Disposition aux tables ?
☐ Encodage manuel des résultats ?

Publication sur Internet (Joomla! ...)

Résultats des tournois (URL) ?

www.cbwsl.be/index.php/publier-les-res

☑ Résultat en format HTML (sinon "txt")
☑ Bouton "lire la suite" ?

Inscriptions aux tournois (URL) ?

http://www.cbwsl.be/index.php/tourno

Assistant au démarrage des tournois

☐ Choisir le champ "manquant" si bye ?

Localisation de Dealer 4 (donnes "préparées)

...

Tournois | Divers | Messages entrants | BridgeWebs | Joomla! | Transferts

Aide | Sauver | Quitter

15.18.b Paramètres divers et variés

15.18.b.1 Proposer la personnalisation du courriel des résultats ?

L'envoi des résultats est décrit à la section 11.4.a.4, page 137.

Lorsque, depuis la fenêtre de gestion du tournoi en cours ou depuis le tableau de bord du système Bridgemate, vous cliquerez sur le bouton d'envoi du courriel ad-hoc, une fenêtre de préparation de l'envoi vous sera proposée, seulement si cette case est cochée. Dans le cas contraire, les paramètres d'envoi et le corps du message seront ceux utilisés la dernière fois que le courriel a été envoyé de cette manière. En principe donc, vous cochez cette case et, après envoi du premier courriel, vous la décochez.

15.18.b.2 Activer les fonctionnalités liées au COVID-19 ?

La crise sanitaire est derrière nous, et c'est tant mieux., mais aux époques inter-confinement, notre commune exigeait, vu que nous louions leurs locaux, recevoir un courriel avec la liste des participants à nos tournois.

La fonctionnalité mise en place est toujours disponible, ou peut même être utilisée à d'autres fins.

15.18.b.3 Choix du mouvement basé sur les titres ?

Lors de la préparation du tournoi du jour, vous devrez choisir quel mouvement vous allez jouer.

Si BriTay connaît le nombre exact de paires participantes, il peut vous aider à choisir le mouvement à utiliser, voire le choisir tout seul, si un seul mouvement est candidat.

Le bouton [?] vous l'explique. En voici le texte : figure 139.

Il y a même plus, dans le cas où plusieurs mouvements sont possibles : si le titre du mouvement contient le titre de la classe du tournoi, c'est ce mouvement-là qui est choisi !

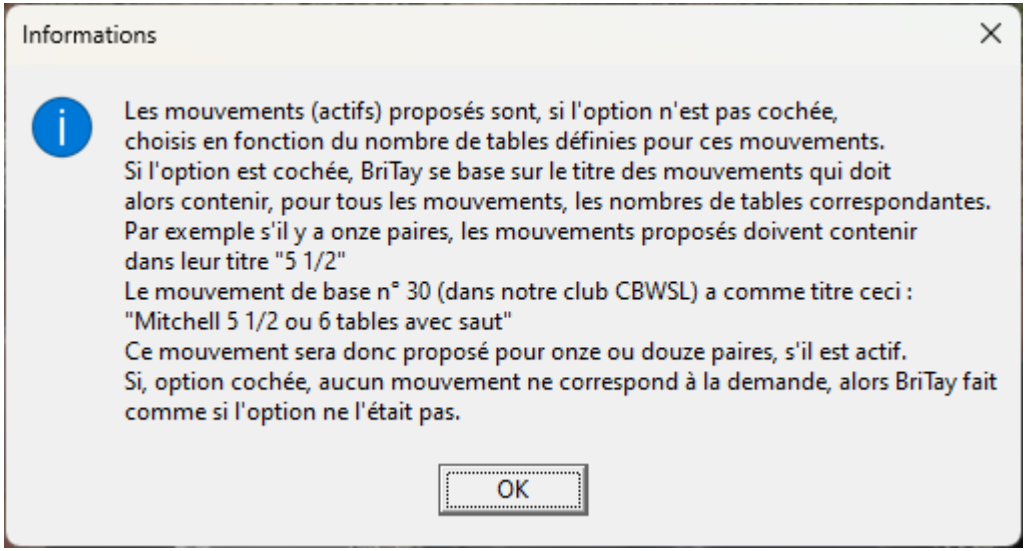
Informations
Les mouvements (actifs) proposés sont, si l'option n'est pas cochée,
choisis en fonction du nombre de tables définies pour ces mouvements.
Si l'option est cochée, BriTay se base sur le titre des mouvements qui doit
alors contenir, pour tous les mouvements, les nombres de tables correspondantes.
Par exemple s'il y a onze paires, les mouvements proposés doivent contenir
dans leur titre "5 1/2"
Le mouvement de base n° 30 (dans notre club CBWSL) a comme titre ceci :
"Mitchell 5 1/2 ou 6 tables avec saut"
Ce mouvement sera donc proposé pour onze ou douze paires, s'il est actif.
Si, option cochée, aucun mouvement ne correspond à la demande, alors BriTay fait
comme si l'option ne l'était pas.
OK

Figure 139

15.18.b.4 Calcul du classement automatique à la fin du tournoi ?

Ceci n'est valable que dans le contexte d'un tournoi joué « sous » Bridgemate.

Lorsque BriTay, qui s'alimente régulièrement des informations « remontant » des appareils d'encodage vers le serveur « Bridgemate » et de là, vers la base de données propre à Bridgemate, détecte que tout a été joué et encodé, il établi, si cette case est cochée, automatiquement, le classement général et l'affiche. Ce classement peut être recalculé ultérieurement.

Si ce n'est pas le cas, alors vous devrez vous même cliquer le bouton [Classement], prévu à cet effet.

15.18.b.5 Distribution des cartes via la machine à dupliquer

Cette option a fait son apparition en avril 2023, suite à l'utilisation au club CBWSL d'un programme de génération aléatoire des donnes ainsi que leur préparation dans une machine prévue à cet effet.

Toutes les informations et implications sont détaillées au chapitre 13 page 172 et suivante.

15.18.b.6 Compte à rebours simplifié ?

Depuis octobre 2024, une version simplifiée du compte à rebours peut être sélectionnée : l'écran affichant le compte à rebours ne contient qu'un bouton, permettant de démarrer le tour suivant.

15.18.b.7 Nombre de donnes maximum

C'est le nombre maximum de donnes que BriTay envisagera lorsqu'il doit tenir compte de donnes préparées.

15.18.b.8 Durée (en secondes) d'une donne

En principe, indiquez ici 7'30'', soit 450 secondes. Le bouton [Début du tour], dans l'écran de gestion Bridgemate, déclenche un

compte-à-rebours et, deux minutes avant la fin du temps imparti par tour, fonction du nombre de donnes par tour, un fichier audio est déclenché. Voir pour cela le tableau de bord de Bridgemate, à la section 11.4.c.4 page 147..

15.18.b.9 Répertoire des donnes préparées

Le répertoire où seront sauvés les fichiers des données préparées (voir chapitre 13).

15.18.b.10 A l'importation des tournois, faut-il importer les listes de diffusion ?

Je ne savais pas très bien où « caser » ce choix !

Lorsque (voir section 19.3.a.2) un « Slave » va importer les données complètes du club et des tournois joués, BriTay va d'office (oui), jamais (non) ou demander s'il faut également importer les listes de diffusion. Ceci permet par exemple à un gestionnaire de ces listes, déclaré comme Slave, de conserver les siennes et non reprendre celles du Master.

15.18.c En rapport avec BBO …

Durant les périodes de confinement dues à la crise sanitaire du COVID, BriTay avait été adapté pour gérer de « pseudo-tournois » joués sur BBO.

Les paramètres ci-dessous sont là pour mémoire, sauf si vous êtes intéressés par l'encodage des classements joués dans ce contexte. Mais attention, il s'agit de parties jouées sur BBO en « format » tournoi par paires, et où chaque paire joue toutes ses donnes contre la même autre paire !

15.18.c.1 Disposition aux tables ?

Pour plus d'infos, demander à l'auteur.

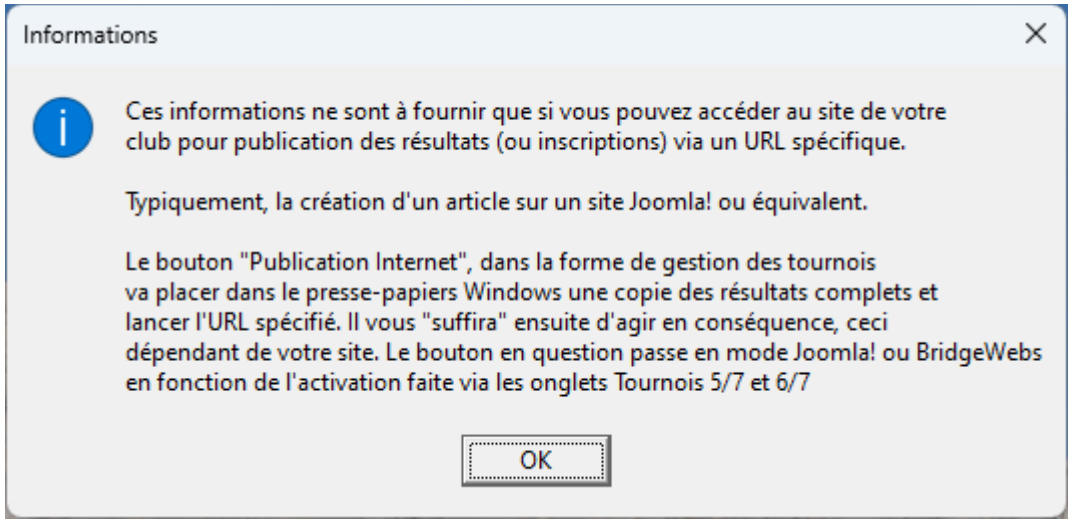

Figure 140140

15.18.c.2 Encodage manuel des résultats ?

Pour plus d'infos, demander à l'auteur.

15.18.d Publication sur Internet (Joomla!...)

Les paramètres dans ce cadre sont spécifiques aux clubs qui publient « manuellement » les résultats des tournois, dans le format « texte » généré par BriTay.

C'était le cas de notre club et … ce l'est encore, mais BriTay nous permet de publier nos résultats sur notre site dont la plate-forme est Joomla! de façon tout à fait automatique.

15.18.d.1 Résultats des tournois (URL)

Indiquez ici l'URL qui vous place, sur votre site, dans le contexte vous permettant de publier les résultats dans le format propre à BriTay (exemple à la section 29.4.f et suivantes)

Le bouton [?] vous éclaire de la façon suivante : figure .

15.18.d.2 Résultat en format HTML (sinon « txt »)

C'est typiquement la case à laisser cochée, lorsque la publication est dans ce format !

15.18.d.3 Bouton « lire la suite » ?

Ici, il s'agit d'une case à cocher propre aux sites développés sur la plate-forme Joomla!.

Les connaisseurs comprendront.

Gestion de tes préférences

Localisation | Favoris | Synchronisation | Couleurs | Internet | Administration | Courriel | Animation
Tournois (5/7) | Tournois (6/7) | Tournois (7/7) | Choix oui/non | Choix OK
Coordonnées | Affichage | Système | Visibilité | Choix divers | Base de données
Simulation | Recherche | Tournois (1/7) | Tournois (2/7) | Tournois (3/7) | Tournois (4/7)

Impression des participants au tournoi

Nombre maximum de paires par page
30

Nombre de lignes par page d'impression
70

Nombre de lignes de paires "vides" supplémentaires, au cas où ...
2

Editer ->

CD Caisse de départ..... SC Solde caisse..... (CD + DT - S
DT Droits de table..... TB Transfert banque.....
SB Serveuse bar..... CF Caisse finale..... (SC - TB)
BS Boissons supplément...

Transferts
Joomla!
BridgeWebs
Bridgemate
Tournois
Messages entrants

Classement de la fédération ...
BBBW (Belgique)

Assistants
☑ Version dégraissée de l'assistant au démarrage des tournois ?

Envoi des courriels à plusieurs destinataires
☑ Me mettre en copie
☑ Mettre l'auteur de BriTay en copie

Affichage des % des joueurs lors de la préparation du tournoi
3 Calculé sur les ... derniers mois
☐ Courriel d'anniversaire ?

☑ Photo des joueurs importable ? ?

Aide | Sauver | Quitter

Figure 141

15.18.d.4 Inscriptions aux tournois (URL)

Similaire à la section 15.18.d.1, mais pour la liste des inscriptions aux tournois.

15.18.e Assistant au démarrage des tournois

15.18.e.1 Choisir le champ « manquant » si bye ?

J'avoue que je ne savais pas vraiment où placer ce choix.
En réalité, vous en apprendrez plus au chapitre 20

15.19 Tournois (4/7) – Paramètres divers

C'est l'onglet fourre-tout (figure 141) !

15.19.a Impression des participants au tournoi

Si vous encodez les participants au tournoi du jour avant l'arrivée des joueurs, BriTay vous permettra d'en imprimer la liste. Voici les quelques paramètres qui vous permettront de personnaliser tout cela...

15.19.a.1 Nombre maximum de paires par page

BriTay « essayera » de caser ce nombre de paires sur une page.

15.19.a.2 Nombre de lignes par page d'impression

A vous d'en décider.

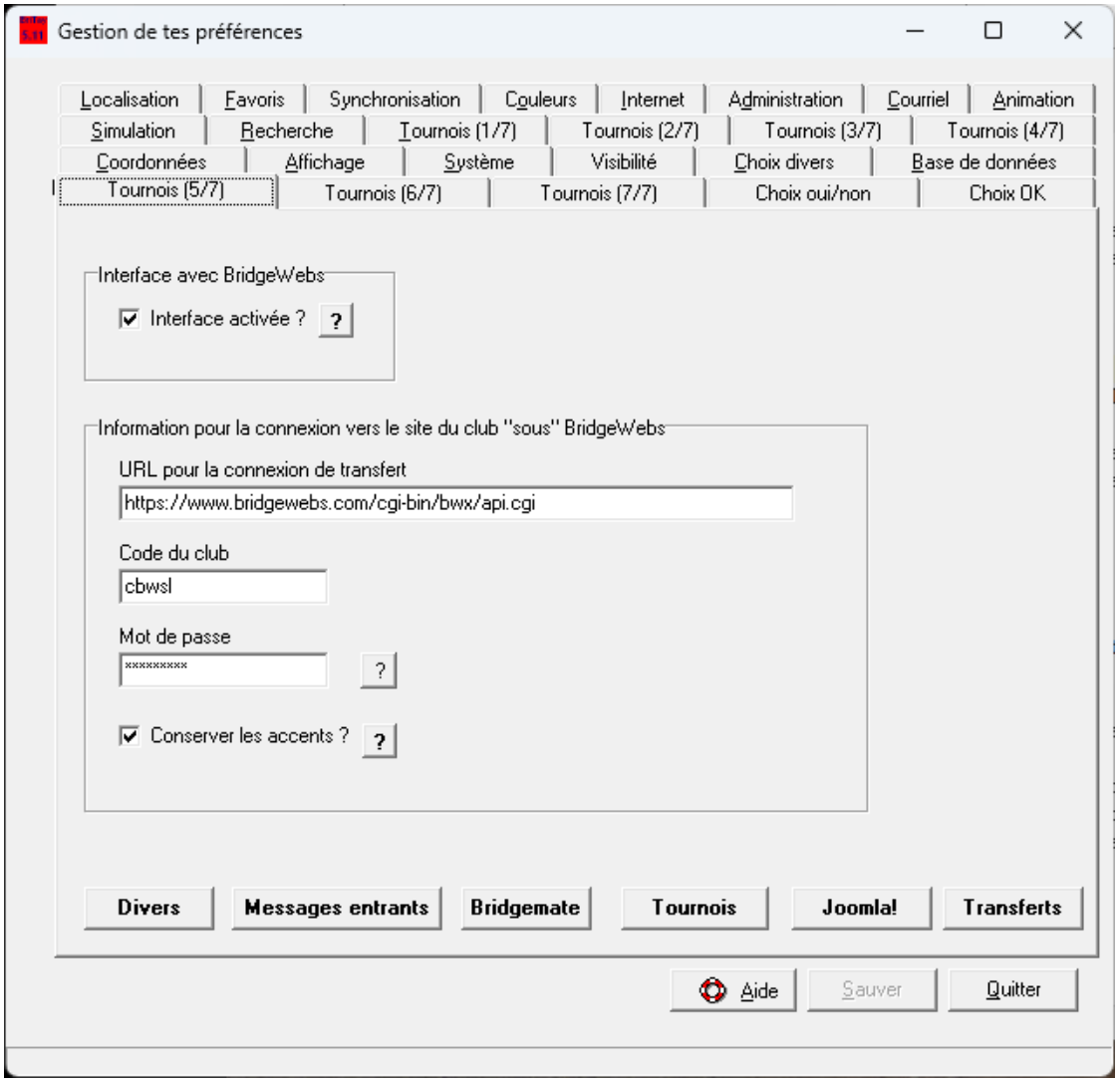
Gestion de tes préférences
Localisation
Favoris
Synchronisation
Couleurs
Internet
Administration
Courriel
Animation
Simulation
Recherche
Tournois (1/7)
Tournois (2/7)
Tournois (3/7)
Tournois (4/7)
Coordonnées
Affichage
Système
Visibilité
Choix divers
Base de données
Tournois (5/7)
Tournois (6/7)
Tournois (7/7)
Choix oui/non
Choix OK
Interface avec BridgeWebs
Interface activée ?
?
Information pour la connexion vers le site du club "sous" BridgeWebs
URL pour la connexion de transfert
https://www.bridgewebs.com/cgi-bin/bwx/api.cgi
Code du club
cbwsl
Mot de passe
****
?
Conserver les accents ?
?
Divers
Messages entrants
Bridgemate
Tournois
Joomla!
Transferts
Aide
Sauver
Quitter

Figure 142

15.19.a.3 Nombre de lignes de paires « vides » supplémentaires, au cas où …

Pour les distraits qui viennent et ne sont pas inscrits, vous les noterez manuellement sur votre liste « papier ».

15.19.a.4 Texte à rajouter en bas de la liste

L'exemple est celui de notre club, qui permet de faire une petite comptabilité des droits de table, etc...
Par défaut, ce texte est vide.

15.19.b Envoi des courriels à plusieurs destinataires

15.19.b.1 Me mettre en copie

Vous serez mis en copie des courriels envoyés aux membres de votre club, dans les différents contextes envisagés.

Votre adresse électronique est à définir à la section 15.1.d.1, page 188.

15.19.b.2 Mettre l'auteur de BriTay en copie

Vous ferez plaisir à l'auteur de BriTay, cela lui permettra de voir BriTay vivre dans votre club !

15.19.c Assistants

15.19.c.1 Version dégraissée de l'assistant au démarrage des tournois ?

Plus d'explications à ce sujet à la section 20.1, page 313.

15.19.d Affichage des % des joueurs lors de la préparation du tournoi

Purement informative et gratuite, cette information sera affichée dans la liste des paires lors de leur inscription. Les % sont ceux des N derniers mois, comme indiqué ici (par défaut, douze mois).

15.19.e Courriel d'anniversaire ?

L'encodage des dates d'anniversaire se fait via la gestion des membres. Ces dates étant connues, un courriel de joyeux anniversaire sera envoyé automatiquement, si cette case est cochée, le jour de l'anniversaire du membre, pour autant que BriTay soit démarré ce jour-là ! Le texte envoyé est configurable, dans l'onglet « Tournois (3/7) ».

15.19.f Photo des joueurs importable ?

Par défaut, cette case n'est pas cochée. Si elle l'est, il vous sera possible d'importer dans BriTay la photo de vos membres, dans le formulaire de gestion de ceux-ci.

15.20 Tournois (5/7) - BridgeWebs

Cet onglet (figure 142) concerne les clubs qui désirent que BriTay publie les résultats complets des tournois sur leur site dont la plate-forme est BridgeWebs.

15.20.a Interface avec BridgeWebs

15.20.a.1 Interface activée ?

Si vous cochez cette case, les fenêtres où un bouton de publication est disponible seront adaptées : le bouton en question indiquera « Publication BridgeWebs » et agira en conséquence en cas de « clic ».

15.20.b Information pour la connexion vers le site du club « sous » BridgeWebs

15.20.b.1 URL pour la connexion de transfert

Suite à une coquille lors du développement de cette fonctionnalité, la valeur par défaut est … incorrecte !

La bonne valeur est «https://www.bridgewebs.com/cgi-bin/bwx/api.cgi ».

15.20.b.2 Code du club

C'est l'information qui permet à BridgeWebs de savoir de quel club il s'agit.

15.20.b.3 Mot de passe

Le mot de passe indispensable pour publier dans ce contexte.

15.20.b.4 Conserver les accents ?

Avant votre première publication depuis BriTay vers votre site, cochez cette case.

Visualisez le résultat sur votre site : si les lettres accentuées (principalement dans les prénoms) sont mal affichées, recommenez en décochant cette case, et contactez le support de BridgeWebs : demandez de passer votre site en mode « Ascii ». Une fois que c'est fait, recochez la case etc...

15.21 Tournois (6/7) – Joomla!

Cette fonctionnalité sera disponible, dès que vous aurez cocher la bonne case (figure 143).
Les fenêtres où un bouton de publication est disponible seront adaptées : le bouton en question indiquera « Publication Joomla ! » et agira en conséquence en cas de « clic ».
Si l'interface avec BridgeWebs est également activée, le bouton indiquera Jooma ! Mais suite à un « clic », après la publication Joomla ! aura lieu la publication BridgeWebs.

Il faut donc pour cela avec deux sites Internet, l'un sur la plate-forme Joomla ! et l'autre sur la plate-forme BridgeWebs !

15.21.a Interface avec Joomla!

15.21.a.1 Interface activée ?

Si vous cochez cette case, les fenêtres où un bouton de publication est disponible seront adaptées : le bouton en question indiquera « Publication Joomla! » et agira en conséquence en cas de « clic ».

De très bonnes connaissances techniques de la gestion de sites sur la plate-forme Joomla! sont indispensables.

Gestion de tes préférences

Synchronisation | Couleurs | Internet | Administration | Courriel | Animation | Simulation | Recherche
Coordonnées | Affichage | Système | Visibilité | Choix divers | Base de données | Localisation | Favoris
Tournois (1/7) | Tournois (2/7) | Tournois (3/7) | Tournois (4/7) | Tournois (5/7) | Tournois (6/7) | Tournois (7/7)

Interface avec Joomla!

☑ Interface activée ? ?

Information pour la connexion vers le site du club "sous" Joomla!

URL pour la connexion de transfert
http://www.cbwsl.be/api/index.php/v1/content/articles

Administrateur du Site
cbsl

Mot de passe
****
?

Jeton "API" de l'administrateur spécifié ci-dessus
c2hhMjU2OjYzOmViYmUyNjkyOGUwZTQ3YmQ4NWY4ZGMzN2E3MTdlNTZjODhhZDdmZTYzMmQ3MGY

Catégorie des articles "Tournois"
2086000932

URL pour l'affichage des tournois
https://cbwsl.be/index.php/tournois

Identification de l'article du podium
2084867370

URL pour l'affichage du podium (hit parade...)
https://cbwsl.be/index.php/2084867370-podium-classement-annuel

Id de l'article des participants
2084867400

Transferts | Divers | Messages entrants | Bridgemate | Tournois | BridgeWebs

Aide | Sauver | Quitter

Figure 143

15.21.b Information pour la connexion vers le site du club « sous » Joomla!

Les fonctionnalités liées à la plate-forme Joomla! et disponibles ici sont :

- La publication « en un clic » des résultats d'un tournoi.
- La publication « en un clic » de la liste des participants à un tournoi.
- La publication du podium (classement général) « en un clic ».

Les informations nécessaires pour ce faire sont les paramètres décrits ci-dessous.

15.21.b.1 URL pour la connexion de transfert

C'est l'adresse d'accès à la fonctionnalité des API de Joomla!

En principe, vous ne devrez adapter que la partie du nom du site proprement dit.

Donc si votre site est www.monsite.be, l'URL sera le suivant :

http://www.monsite.be/api/index.php/v1/content/articles

15.21.b.2 Administrateur du Site

Le nom du « super-user » du site. Cette information n'est pour l'instant pas utilisée par BriTay.

Donc laissez ce champ vide.

15.21.b.3 Mot de passe

Laissez ce champ vide, il n'est pour le moment pas utilisé car...

15.21.b.4 Jeton « API » de l'administrateur spécifié ci-dessus

… c'est le « jeton » qui sert à authentifier l'accès au site Internet dans le cadre précis des API Joomla!

Cette page est intentionnellement vide

Comme le savent les gourous de Joomla! que vous êtes, si vous gérez votre site sur cette plate-forme, ce jeton est une espèce de mot de passe, qui ne sert que dans ce contexte précis. Il permet de ne pas dévoiler le mot de passe du « super-user » du site.

15.21.b.5 Catégorie des articles « Tournois »

C'est la catégorie (au sens Joomla! des articles qui représentent les résultats des tournois). La publication automatique des résultats se fait par la création via les API de Joomla! d'un article dans cette catégorie.

15.21.b.6 Identification de l'article du podium

Il s'agit de l'identifiant de l'article qui contient le classement des dix premiers joueurs aux tournois de l'année en cours. Cet article peut ainsi être modifié après chaque tournoi, de façon automatique.

15.21.b.7 Id de l'article des participants

Il s'agit de l'identifiant de l'article qui contient la liste des participants au prochain tournoi. Cet article peut ainsi être modifié de façon automatique.

15.21.b.8 URL pour l'affichage des tournois

Une fois les résultats d'un tournoi publiés, cet URL est utilisé pour que vous puissiez vérifier leur bonne mise en ligne.

15.21.b.9 URL pour l'affichage du podium (hit parade...)

Une fois le podium modifié, cet URL est utilisé pour que vous puissiez vérifier que la publication s'est correctement déroulée.

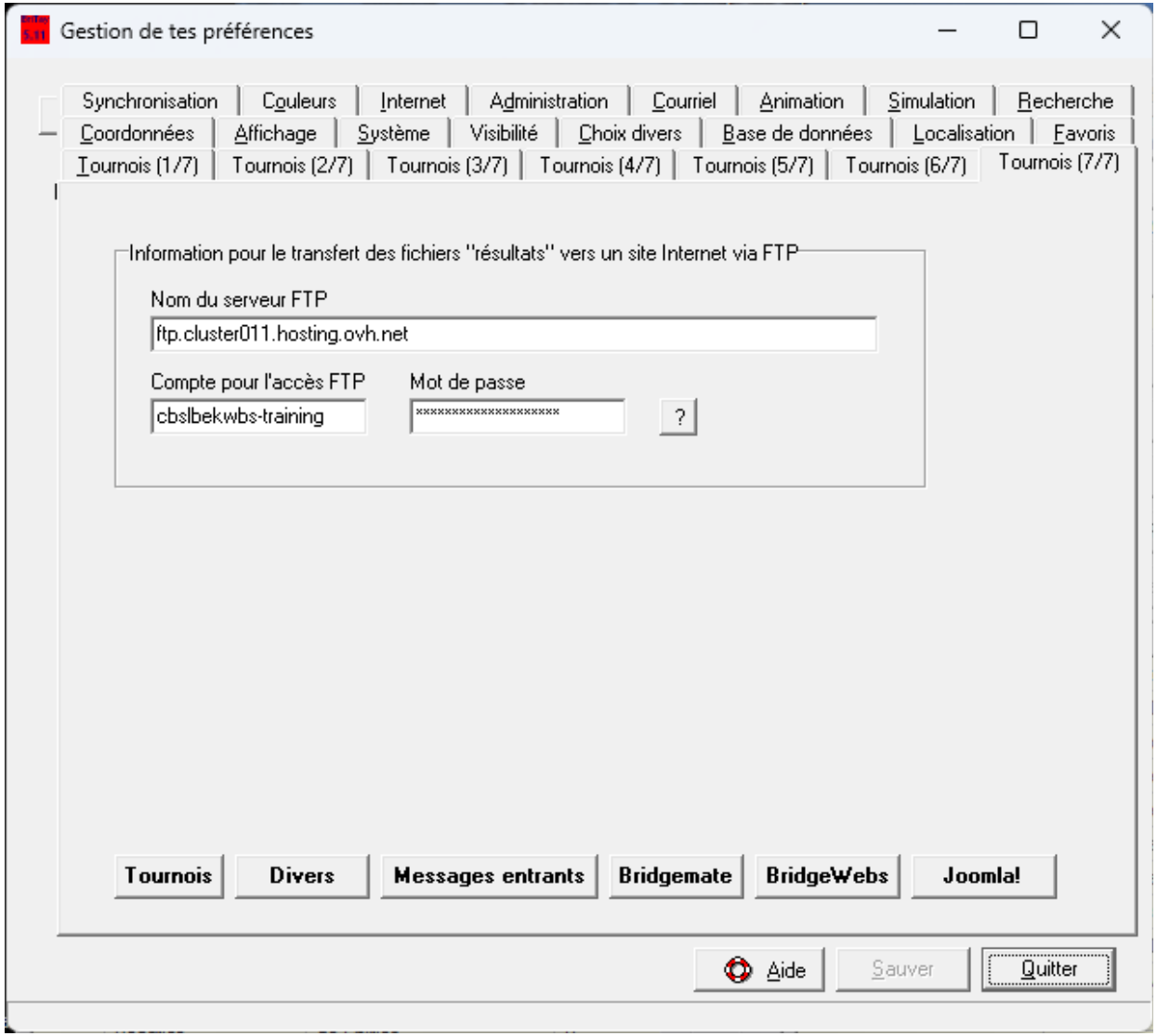
Gestion de tes préférences
Synchronisation
Couleurs
Internet
Administration
Courriel
Animation
Simulation
Recherche
Coordonnées
Affichage
Système
Visibilité
Choix divers
Base de données
Localisation
Favoris
Tournois (1/7)
Tournois (2/7)
Tournois (3/7)
Tournois (4/7)
Tournois (5/7)
Tournois (6/7)
Tournois (7/7)
Information pour le transfert des fichiers "résultats" vers un site Internet via FTP
Nom du serveur FTP
ftp.cluster011.hosting.ovh.net
Compte pour l'accès FTP
cbslbekwbs-training
Mot de passe
****
?
Tournois
Divers
Messages entrants
Bridgemate
BridgeWebs
Joomla!
Aide
Sauver
Quitter

Figure 144

15.22 Tournois (7/7) – Transfert des résultats

Figure 144.

La publication des résultats par « simple » transfert d'un fichier texte vers un répertoire bien spécifique de votre serveur demande quelques paramètres que vous définissez ici.

Pour la petite histoire, cette fonctionnalité a été développée à la demande, fin 2022, du club de bridge « Mains Tendues » (Waterloo, Belgique).

Comme quoi, vous pouvez le constater, BriTay est évolutif, même après plus de sept ans de mise en route pour la gestion des tournois !

Un bouton [Publication via FTP] est disponible sur la fenêtre de gestion des tournois.

15.22.a Information pour le transfert des fichiers « résultats » vers un site Internet par FTP

15.22.a.1 Nom du serveur FTP

C'est le nom complet du serveur qui va réceptionner vos fichiers résultats.

15.22.a.2 Compte pour l'accès FTP

Ici, c'est le compte qui a l'accès vers ce serveur.

Le répertoire cible pour le transfert doit être défini pour ce compte.

15.22.a.3 Mot de Passe

Ici, son mot de passe.

15.23 Choix oui/non

A de nombreuses occasions, BriTay vous propose, via une fenêtre émergente, de faire un choix par « oui » ou par « non ».

Si pour certains messages vous savez que vous répondrez dans tous les cas « oui », ou « non », ou si vous préférez que l'option par défaut soit d'office « oui », ou d'office « non », alors sélectionnez le message en question et faites votre choix dans le bas du formulaire. Cliquez sur [OK] et n'oubliez pas de [Sauver].

Vous pouvez également repérer le numéro du message directement en l'encodant dans le champ « Numéro du message », au-dessus de la liste de ceux-ci.

Comme vous devez connaître le numéro du message qui vous intéresse, il faut dire à BriTay de l'afficher d'office. Ainsi une fois repéré, vous pourrez faire agir comme vous le désirez, à chaque fois qu'il voudra vous le proposer (voir la section 15.2.c.3).

Un exemple : régulièrement, le message 166 vous est proposé « Voulez-vous visualiser la disposition aux tables ? », et à chaque fois, vous cliquez sur « oui ».

Rendez-vous vous dans vos préférences, onglet Choix oui/non, sélectionnez le message 166.

En bas, sélectionnez « Vous choisissez d'office « oui » », cliquez sur [OK] et [Sauver].

BriTay ne vous proposera plus jamais cette question et fera comme si vous aviez répondu « oui ».

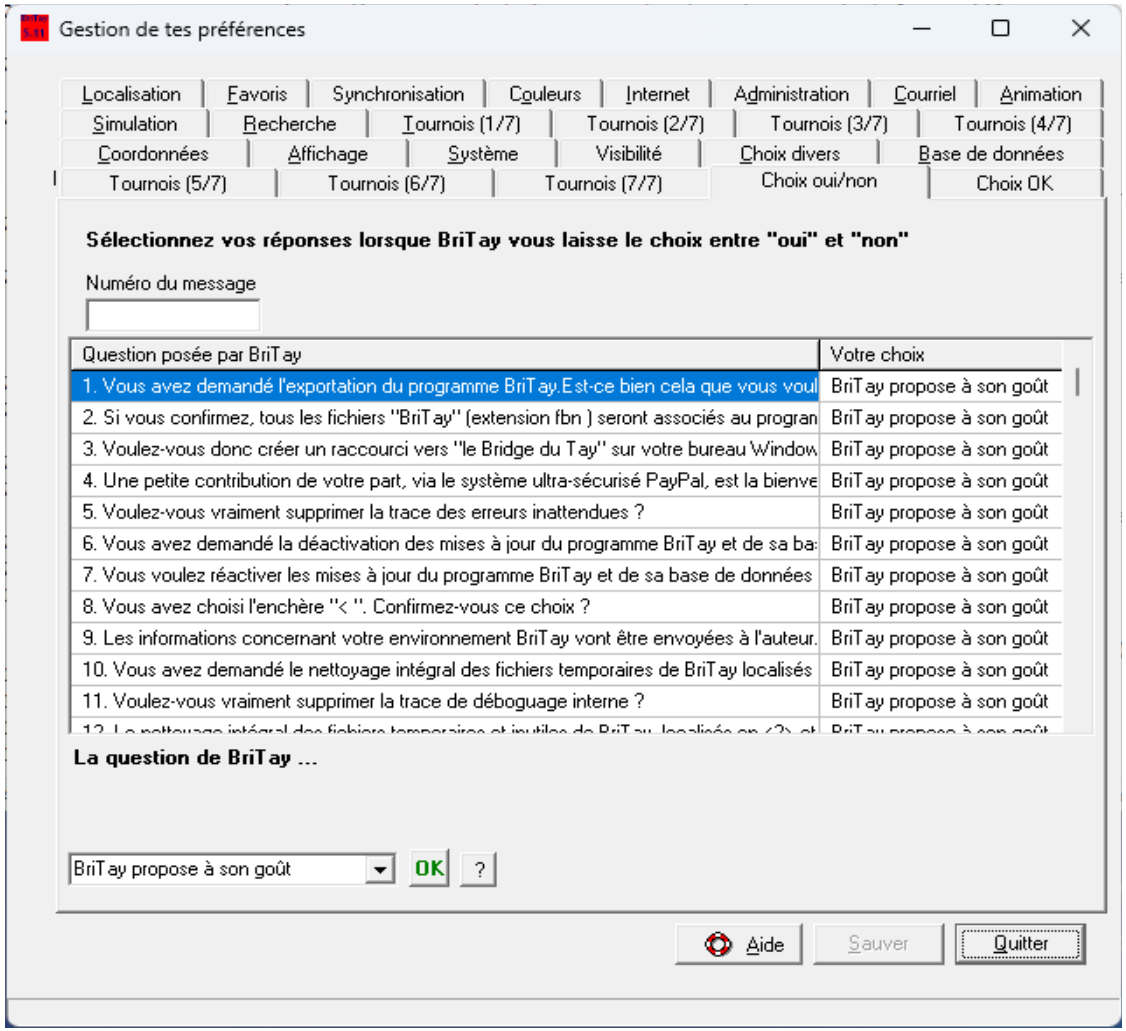
Gestion de tes préférences
Localisation
Favoris
Synchronisation
Couleurs
Internet
Administration
Courriel
Animation
Simulation
Recherche
Tournois (1/7)
Tournois (2/7)
Tournois (3/7)
Tournois (4/7)
Coordonnées
Affichage
Système
Visibilité
Choix divers
Base de données
Tournois (5/7)
Tournois (6/7)
Tournois (7/7)
Choix oui/non
Choix OK
Sélectionnez vos réponses lorsque BriTay vous laisse le choix entre "oui" et "non"
Numéro du message
Question posée par BriTay
Votre choix
1. Vous avez demandé l'exportation du programme BriTay.Est-ce bien cela que vous voul
BriTay propose à son goût
2. Si vous confirmez, tous les fichiers "BriTay" (extension fbn) seront associés au progran
BriTay propose à son goût
3. Voulez-vous donc créer un raccourci vers "le Bridge du Tay" sur votre bureau Window
BriTay propose à son goût
4. Une petite contribution de votre part, via le système ultra-sécurisé PayPal, est la bienve
BriTay propose à son goût
5. Voulez-vous vraiment supprimer la trace des erreurs inattendues ?
BriTay propose à son goût
6. Vous avez demandé la déactivation des mises à jour du programme BriTay et de sa ba
BriTay propose à son goût
7. Vous voulez réactiver les mises à jour du programme BriTay et de sa base de données
BriTay propose à son goût
8. Vous avez choisi l'enchère "< ". Confirmez-vous ce choix ?
BriTay propose à son goût
9. Les informations concernant votre environnement BriTay vont être envoyées à l'auteur.
BriTay propose à son goût
10. Vous avez demandé le nettoyage intégral des fichiers temporaires de BriTay localisés
BriTay propose à son goût
11. Voulez-vous vraiment supprimer la trace de déboguage interne ?
BriTay propose à son goût
La question de BriTay ...
BriTay propose à son goût
OK
?
Aide
Sauver
Quitter

Figure 145

15.24 Choix OK

Il y a plus de sept cents messages différents que BriTay, en fonction des circonstances, est susceptible de vous proposer dans une fenêtre émergente, vous affiche pour information. Vous cliquez sur [OK] ou [D'accord] et il continue son exécution. Si cela ne vous intéresse pas de visualiser certains de ces messages, c'est ici que vous le signalez.

Vous choisissez le numéro du message (voir la section 15.2.c.3), et en bas choisissez « non » pour « Afficher le message ? ».

Cliquez sur [OK] et [Sauver].

Vous pouvez toujours revenir en arrière en choisissant « oui », etc...

Gestion de tes préférences

Localisation | Favoris | Synchronisation | Couleurs | Internet | Administration | Courriel | Animation
Simulation | Recherche | Tournois (1/7) | Tournois (2/7) | Tournois (3/7) | Tournois (4/7)
Coordonnées | Affichage | Système | Visibilité | Choix divers | Base de données
Tournois (5/7) | Tournois (6/7) | Tournois (7/7) | Choix oui/non | Choix OK

Décidez si BriTay doit vous afficher un message d'accord "simple"

Numéro du message

Message affiché par BriTay	Afficher ?
742. Sélectionnez le répertoire où se trouveront les diagrammes des donnes au format "pbn"	oui
743. Le tableau a été exporté dans le fichier "<?>" (format CSV)	oui
744. Je fais un pause de <?> secondes à votre demande. Cliquez "D'accord" pour l'interrompre...	oui
745. Les données du tournoi ont été sauvées au format XML 'USEBIO' dans le fichier "<?>"	oui
746. Pour activer cette option, vous devez créer le fichier audio "<?>"	oui
747. Je vais réessayer de me connecter au serveur dans quelques secondes...	oui
748. Pensez à corriger l'URL (Préférences > Onglet "Tournois 5/7") : remplacez "bws" pour "bwx"	oui
749. La publication de ce tournoi sur votre site hégergé sur BridgeWebs a réussi	oui
750. La connexion (POST) à votre site sur Bridgewebs a échouée (Statut = <?>) : <?>	oui
751. La publication (SEND) de ce tournoi sur votre site hégergé sur BridgeWebs a échoué : <?>	oui
752. La durée d'une donne doit être comprise entre 300 et 600 secondes	oui

747. Je vais réessayer de me connecter au serveur dans quelques secondes...

Afficher le message ? oui OK ?

Aide | Sauver | Quitter

Figure 146

Classement individuel du club Cercles de Bridge Woluwé-Saint-Lambert

Club ? | Publication du classement

Année ... 2023 ou plutôt ...

Depuis ... lundi 27 septembre 2021

Jusque ... samedi 31 décembre 2022

Joueurs réguliers ? soit 33 % de participation

Joueurs occasionnels, un minimum de participations, c'est-à-dire ...

12 tournois

Uniquement les membres "actifs" ?

? Classe n° 0 Description de la classe Toutes les classes

Moyenne pondérée ? Résultats à 4 décimales ?

Go ! Sauvegarder

Sauvegarde pour importation dans un tableur ?

Nom	Présences	Classé	%

Figure 147

Chapitre 16 Classements

BriTay met à la disposition des clubs qui l'utilisent plusieurs classements.

Ils sont accessibles via le menu « Tournois », « Classements ».

En voici la description.

16.1 Classement individuel annuel

Suivez le menu « Tournois », « Classements », « Individuel », « Annuel » (figure 147).

Les différentes options que vous allez définir, BriTay s'en souviendra lors de la prochaine session. C'est déjà ça !

16.1.a Barre supérieure

16.1.a.1 [Club ?]

Ce bouton n'apparaît, comme d'ailleurs sur d'autres fenêtres, que si et seulement si vous gérez plusieurs clubs.

Cliquez dessus pour sélectionner un autre club.

BriTay basculera automatiquement sur l'autre club, si vous ne gérez « que » deux clubs, sinon il vous proposera de choisir...

Le titre de la fenêtre s'adapte automatiquement, c'est un bon repère pour savoir où vous en êtes !

16.1.a.2 [Publication du classement]

Si vous n'avez pas encore cliqué sur [Go !] … BriTay le fera pour vous !

BriTay vous demande d'abord ceci : figure 148.

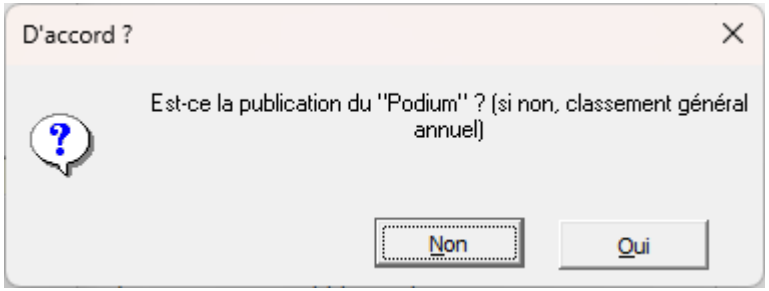

Figure 148

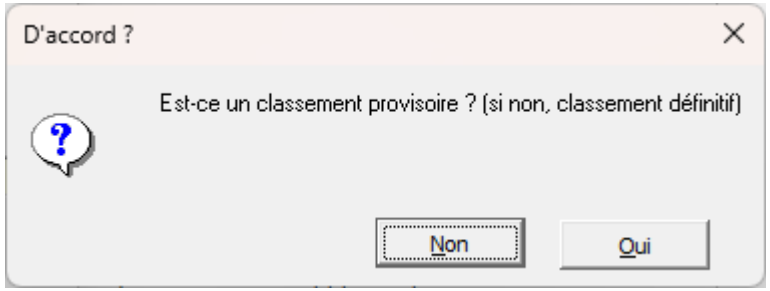

Figure 149

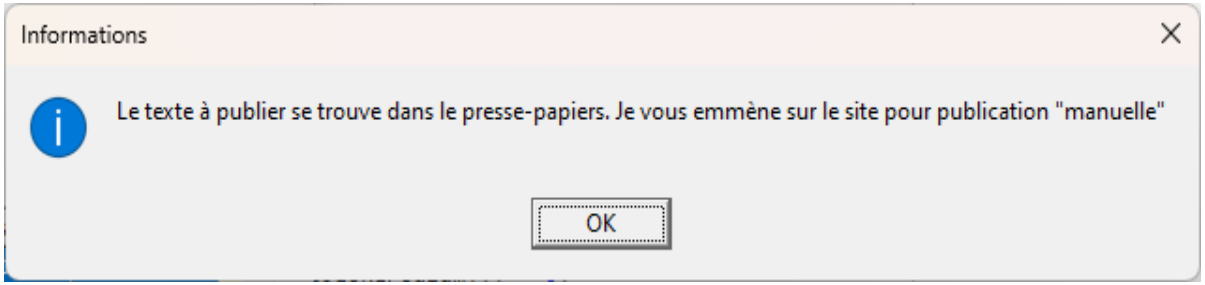

Figure 150

« Podium » veut dire pour BriTay, classement des dix premiers uniquement.

Et si oui, alors il insiste avec ceci : figure 149.

BriTay en tiendra compte dans le texte précédent le tableau du classement.

Si l'apparence de ce bouton est bien [Publication du classement] et que dans vos préférences, vous avez indiqué (section 15.21.b.9) un URL, alors BriTay va vous amener à l'URL encodé, via votre navigateur Internet favori.

Sinon il place le texte résultant dans votre presse-papiers : figure 150.

Notez que le texte en question est d'office en format HTML, donc prêt pour un publication sur un site Internet...

16.1.b Choix

16.1.b.1 Année

Les tournois éventuellement transférés dans l'historique, BriTay en tient compte.

16.1.b.2 ou plutôt … Depuis … Jusque …

Si vous voulez plutôt que le classement couvre une période particulière, cochez la case et sélectionnez les dates de début et de fin.

16.1.b.3 Joueurs réguliers ? Soit … % de participation

Si vous cochez cette case, BriTay ne tiendra compte que des joueurs ayant participé à … % des tournois.

16.1.b.4 Joueurs occasionnels, un minimum de participations

Les joueurs occasionnels sont des joueurs non réguliers, mais ayant quand même joué ...

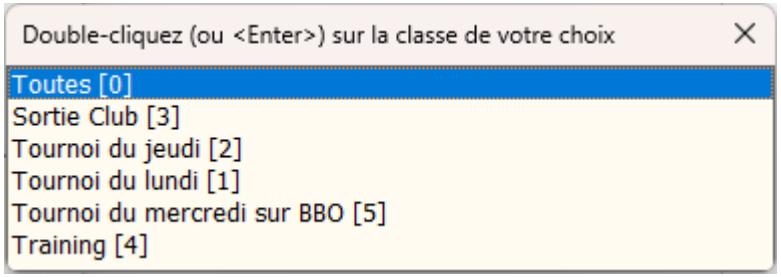
Double-cliquez (ou <Enter>) sur la classe de votre choix
Toutes [0]
Sortie Club [3]
Tournoi du jeudi [2]
Tournoi du lundi [1]
Tournoi du mercredi sur BBO [5]
Training [4]

Figure 151

16.1.b.5 C'est-à-dire … tournois

… le nombre de tournois indiqué ici.

16.1.b.6 Uniquement les membres actifs

Il est assez logique de laisser cette case cochée. Si elle ne l'est pas, même les joueurs qui ne sont plus indiqués comme actifs seront pris en compte. Les défunts éventuels aussi, donc !

Mais c'est peut-être ce que vous désirez faire, n'est-ce pas ?

16.1.b.7 Classe n°

Par défaut, toutes les classes sont prises en compte.

Sinon, sélectionnez la classe qui vous intéresse. Exemple à la figure 151.

16.1.c GO !

Il vous aura certainement fallu plus de temps pour cocher les bonnes cases et indiquer vos choix que pour BriTay d'effectuer les calculs !

16.1.d Calculs

16.1.d.1 Moyenne pondérée ?

Tenir compte du « poids » des points des classements aux différents tournois est une bonne idée : il est normal qu'un tournoi à douze tables soit deux fois plus important dans le classement qu'un tournoi à six tables.

Classement individuel du club Cercles de Bridge Woluwé-Saint-Lamb...

Club ? | Publication du classement

Année ... 2022 ou plutôt ... Depuis ... lundi 27 septembre 2021 Jusque ... samedi 31 décembre 2022

Joueurs réguliers ? soit 33 % de participation

Joueurs occasionnels, un minimum de participations, c'est-à-dire ...

5 tournois Uniquement les membres "actifs" ?

? Classe n° 0 Description de la classe Toutes les classes

Moyenne pondérée ? Résultats à 4 décimales ?

Go ! Sauvegarder

Sauvegarde pour importation dans un tableur ?

Classement de 29 joueurs sur 104 tournois

Nom	Présences	Classé	%
Jacques Van Hege	83	1	54,1444
Pierre Vergauts	82	2	54,0609
Micheline Bourguignont	63	3	53,8979
Nicole Roegiers	83	4	53,6808
Madeleine Colmant	82	5	53,6273
Poupette De Lauw	83	6	53,6207
Betty Willame	79	7=	52,3380
Jean-Claude Willame	79	7=	52,3380

Figure 152

Si vous estimez que non, décochez cette case !

16.1.d.2 Résultats à 4 décimales ?

Des exaequos à deux décimales ne le sont peut-être plus à quatre … du moins visuellement !

Exemple : BriTay vous montre Dupont avec 54,32 % second, et Durand avec 54,32 % troisième. Vous vous dites : BriTay se trompe !

Et bien non, c'est parce que, à quatre décimales, Dupont a 54,3197 % et Durant 54,3181 %.

16.1.e Classement

C'est le magnifique tableau du classement, d'après vos choix et vos critères, que BriTay a calculé en une fraction de seconde.

Il est titré du nombre de joueurs classés pour le nombre de tournois considérés.

Cerise sur le gâteau, vous pouvez demander à BriTay de réordonner le tableau par « nom », « présences » ou « classement » en cliquant sur l'entête de la colonne correspondante.

Voici un exemple de résultats : figure 152.

16.1.f Sauvegarder

Si cela vous intéresse d'avoir le classement sous forme de texte, cliquez sur ce bouton.

Choisissez le classement de tous les joueurs ou seulement les 10 premiers (figure 153).

BriTay le présente dans votre éditeur de texte, comme par exemple ceci : figure 154.

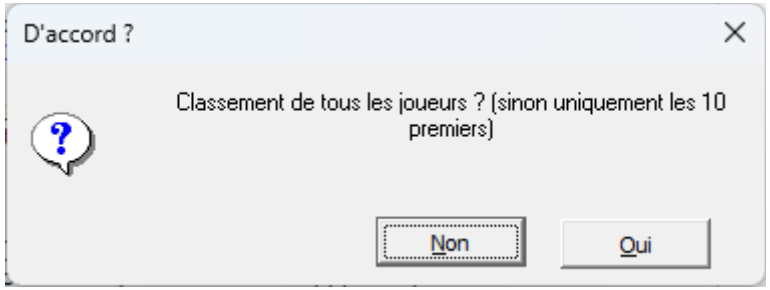

Figure 153

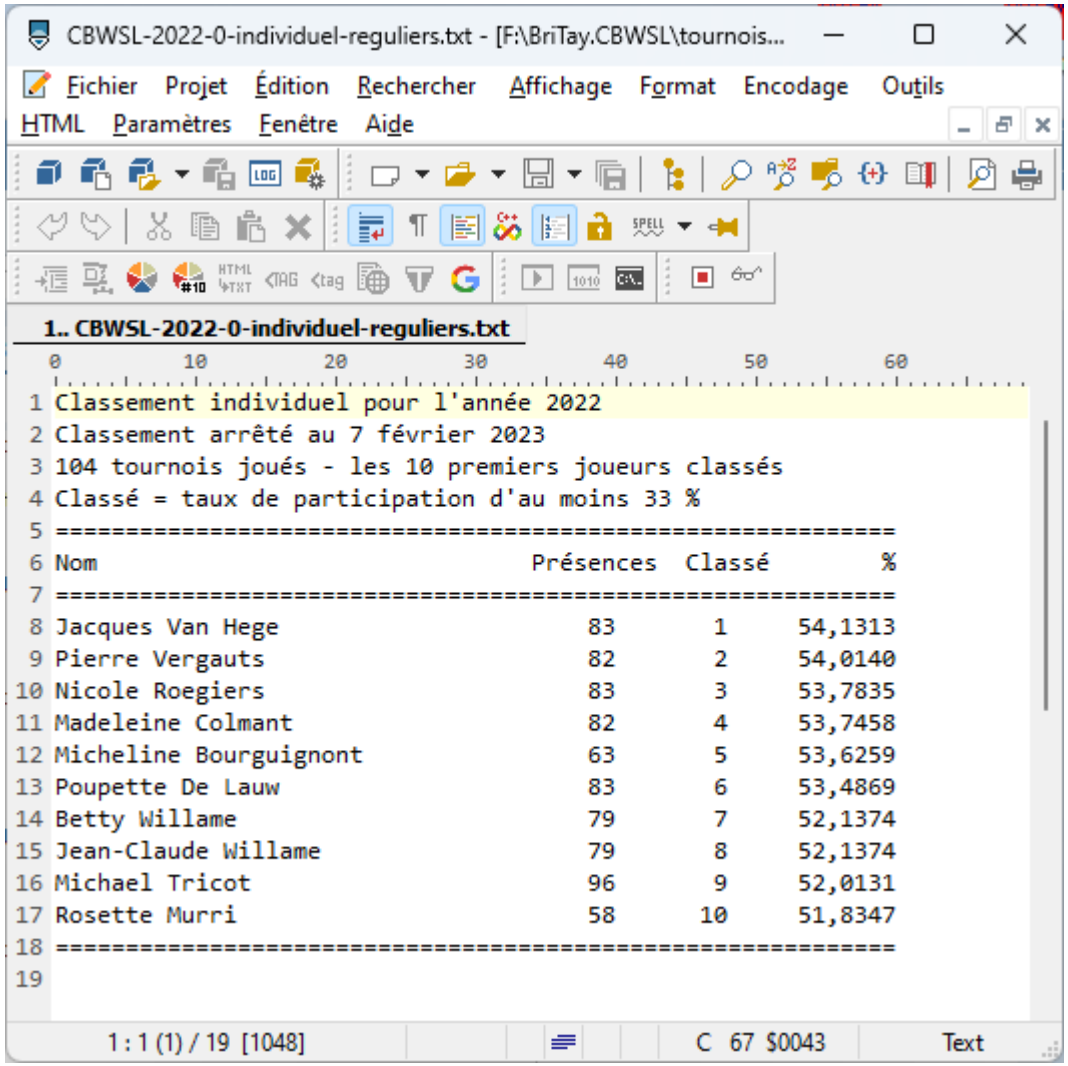

Figure 154

Si vous avez au préalable coché la case « Sauvegarde pour importation dans un tableur ? », le texte résultant proposé, exportable très facilement dans Excel, Open Office ou autre, aura cette allure :

```
Nom;Présences;Classé;%
Jacques Van Hege;83;1;54,1313
Pierre Vergauts;82;2;54,0140
Nicole Roegiers;83;3;53,7835
Madeleine Colmant;82;4;53,7458
Micheline Bourguignont;63;5;53,6259
Poupette De Lauw;83;6;53,4869
Betty Willame;79;7;52,1374
Jean-Claude Willame;79;8;52,1374
Michael Tricot;96;9;52,0131
Rosette Murri;58;10;51,8347
```

16.2 Classement individuel de régularité

Le club « Mains Tendues » a adopté le programme BriTay.

A sa demande, une nouvelle fonctionnalité a été développée et mise en place : le classement individuel de régularité.

Par là le club entend une série de tournois joués dans un intervalle de dates donné, où les joueurs doivent avoir joué un minimum de N séances.

Les % sont calculés sur la base des N meilleurs résultats : les joueurs ont donc intérêt à jouer le plus souvent possible, afin d'éliminer un maximum de « mauvais » résultats.

Suivez le menu « Tournois », « Classements », « Individuel », « Régularité » (figure 155).

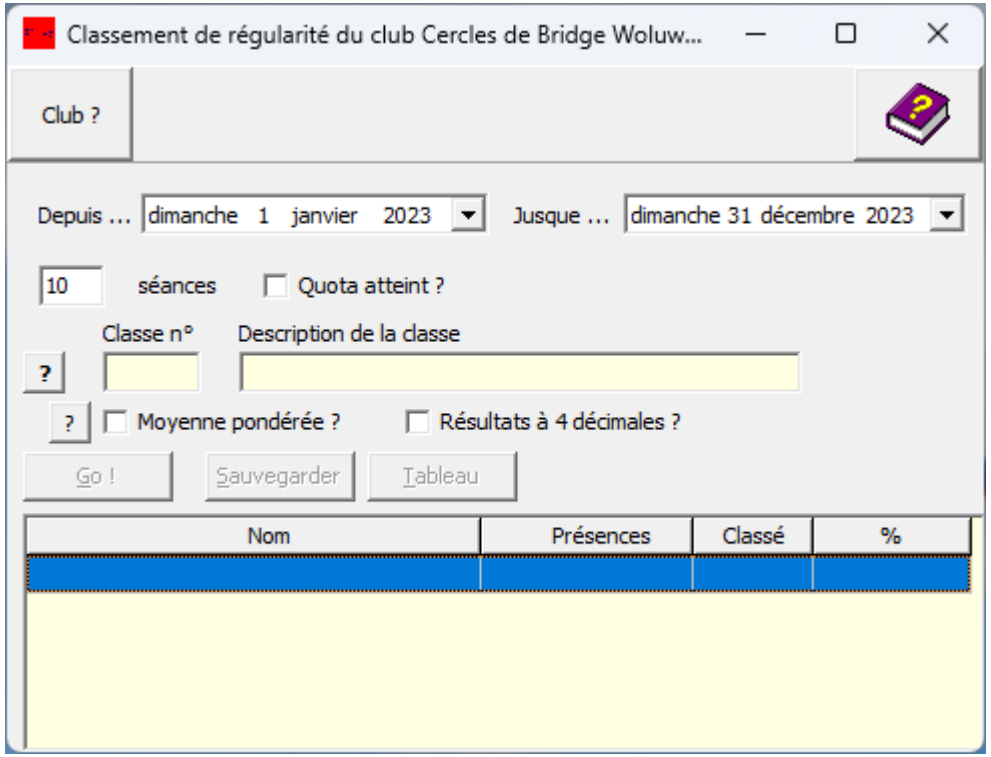
Classement de régularité du club Cercles de Bridge Woluw...
Club ?
Depuis ...
dimanche 1 janvier 2023
Jusque ...
dimanche 31 décembre 2023
10
séances
Quota atteint ?
Classe n°
Description de la classe
?
?
Moyenne pondérée ?
Résultats à 4 décimales ?
Go !
Sauvegarder
Tableau
Nom
Présences
Classé
%

Figure 155

Les différentes options que vous allez définir, BriTay s'en souviendra bien sûr lors de la prochaine session.

16.2.a Barre supérieure

16.2.a.1 [Club ?]

Ce bouton n'est cliquable, comme d'ailleurs sur d'autres fenêtres, que si et seulement si vous gérez plusieurs clubs.

Cliquez dessus pour sélectionner un autre club.

BriTay basculera automatiquement sur l'autre club, si vous ne gérez « que » deux clubs, sinon il vous proposera de choisir...

Le titre de la fenêtre s'adapte automatiquement,

16.2.b Choix

16.2.b.1 Depuis … Jusque

Indiquez la période durant laquelle le classement de régularité a lieu.

16.2.b.2 Séances

Indiquez le nombre de séances (le fameux « N » décrit plus haut).

16.2.b.3 Quota atteint ?

Si la case n'est pas cochée, les participants n'ayant pas atteint le nombre de séances sont tout de même pris en compte : utilisez cette option tant que le nombre de séances déjà jouées n'a pas atteint la valeur indiquée.

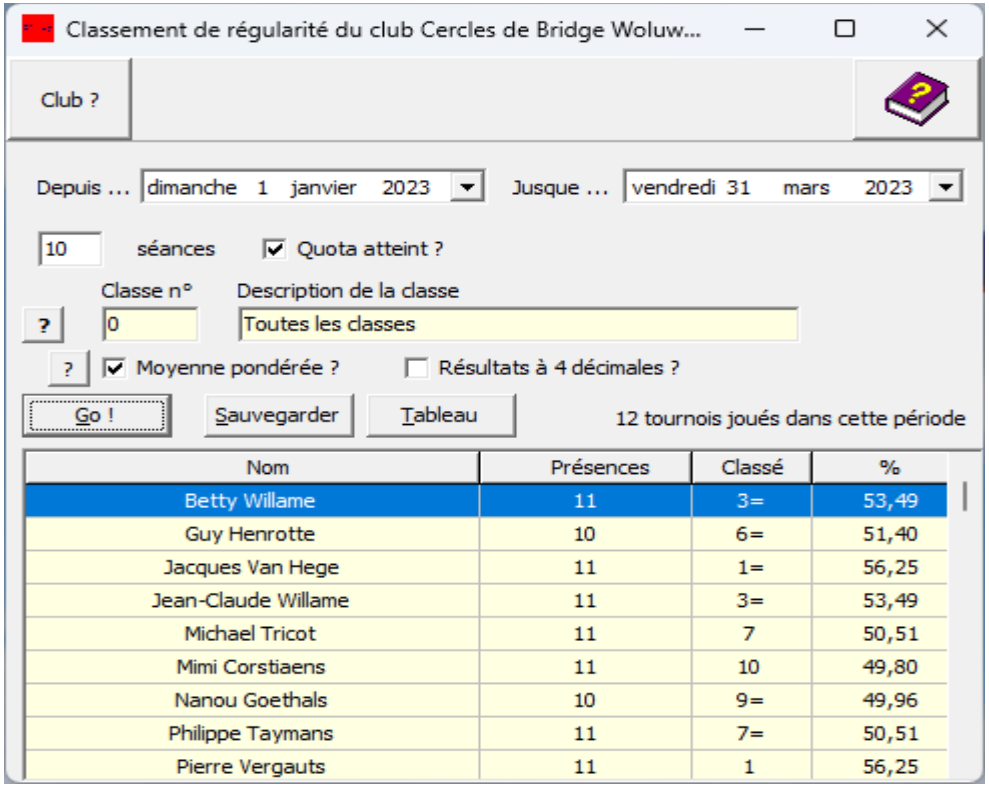

Nom	Présences	Classé	%
Betty Willame	11	3=	53,49
Guy Henrotte	10	6=	51,40
Jacques Van Hege	11	1=	56,25
Jean-Claude Willame	11	3=	53,49
Michael Tricot	11	7	50,51
Mimi Corstiaens	11	10	49,80
Nanou Goethals	10	9=	49,96
Philippe Taymans	11	7=	50,51
Pierre Vergauts	11	1	56,25

Figure 156

16.2.b.4 Classe n°

Cliquez sur [?] pour choisir la classe à considérer, ou « Toutes ».

16.2.c Calculs

16.2.c.1 Moyenne pondérée ?

C'est la même option que celle expliquée à la section 16.1.d.1.

16.2.c.2 Résultats à 4 décimales

Voir les explications identiques à la section 16.1.d.2.

16.2.d GO !

BriTay fait le calcul et l'affiche dans le tableau (figure 156).

16.2.e Classement

Il est titré du nombre de tournois joués dans la période indiquée.

Et ici aussi, vous pouvez demander à BriTay de réordonner le tableau par Nom, Présences ou classement en cliquant sur l'entête de la colonne correspondante.

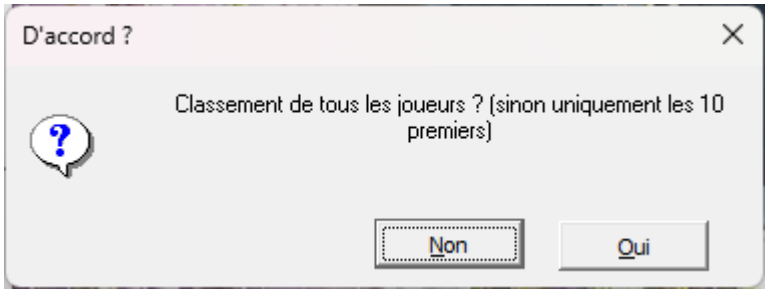

Figure 157

```
Classement de régularité (moyenne pondérée) , période du 1 janvier 2023 au 31 mars 2023
Seuls les 10 meilleurs résultats comptent
Seuls les joueurs ayant atteint le quota sont classés
Ce classement est arrêté au 7 février 2023 - les 10 premiers
============================================================
Nom                              Présences  Classé        %
============================================================
Betty Willame                        11       3=      53,49
Guy Henrotte                         10       6=      51,40
Jacques Van Hege                     11       1=      56,25
Jean-Claude Willame                  11       3=      53,49
Michael Tricot                       11       7       50,51
Mimi Corstiaens                      11      10       49,80
Etc...
```

16.2.f Sauvegarder

BriTay vous interroge … (figure).

… et affiche le résultat sous forme « texte » dans votre éditeur.

Extrait proposé à la page précédente...

16.2.g Tableau

A l'attention du club des « Mains Tendues », mais vous pouvez bien sûr en profiter, BriTay peut sauver les données dans un format prêt à être importé dans un tableur.

Le fichier résultant se trouve dans le répertoires « tournois » de votre BriTay (en principe donc, c:\britay\tournois).

Vous découvrirez ce que l'on peut en faire dans l'annexe section 29.5, page 408

16.3 Classement des paires

Suivez le menu « Tournois », « Classements », « Paires ».

16.3.a Options

16.3.a.1 Année

Sélectionnez l'année. Les données de l'historique des tournois sont tenues en compte.

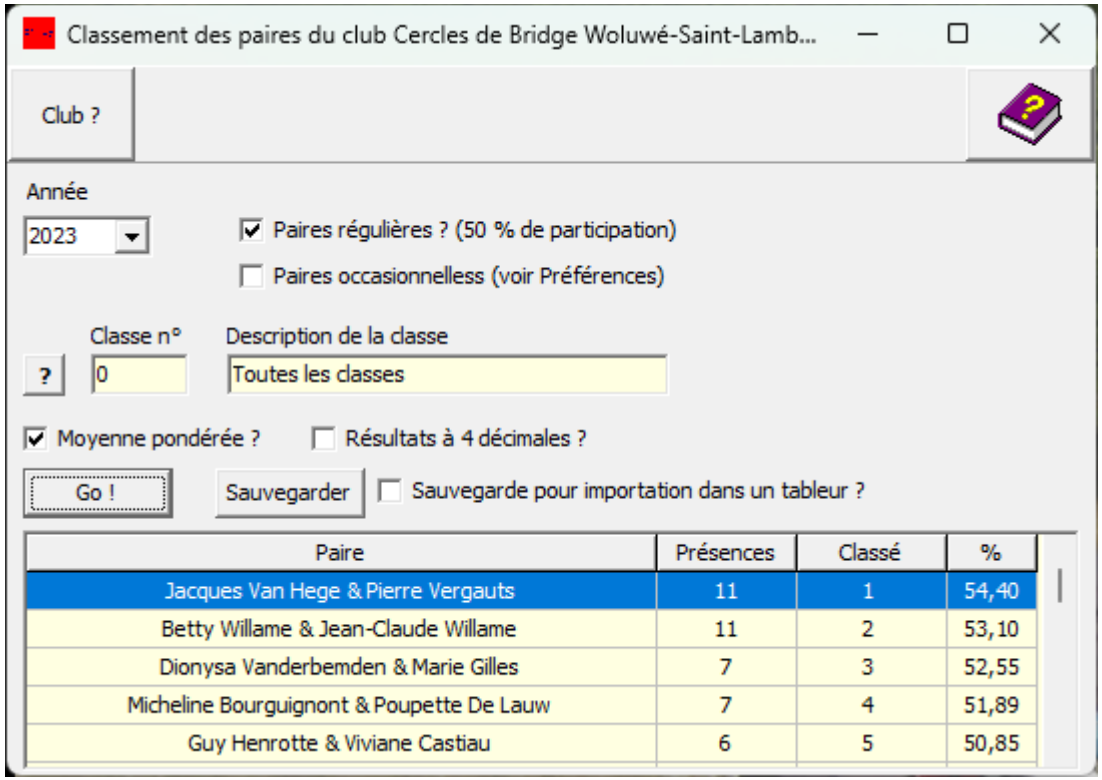

Figure 158

16.3.a.2 Paires régulières

Cochez cette case si vous ne voulez établir le classement que des paires ayant participé à la moitié au moins des tournois considérés.

16.3.a.3 Paires occasionnelles

Cochez cette case si vous ne voulez établir le classement que des paires occasionnelles, c'est-à-dire ayant participé à moins de la moitié des tournois considérés.

16.3.a.4 Classe n°

Cliquez sur [?] pour sélectionner la classe, ou « toutes »

16.3.a.5 Moyenne pondérée ?

C'est la même option que celle expliquée à la section 16.1.d.1, page 255.

16.3.a.6 Résultats à 4 décimales ?

Voir la section 16.1.d.2, page 257.

16.3.b [GO !]

BriTay fait le boulot et vous l'affiche (exemple à la page précédente, figure 158).

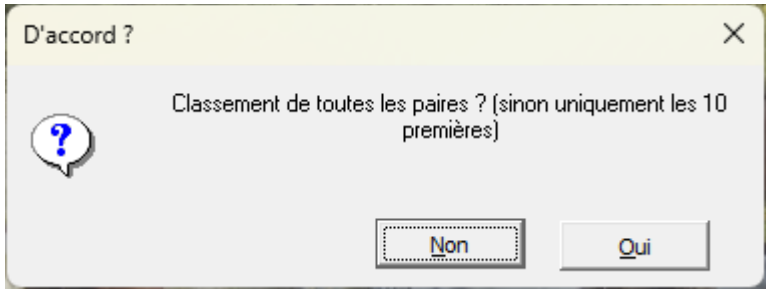

Figure 159

Classement général (moyenne pondérée) des paires 2021 - 48 tournois -

Les 10 premiers

Classé = taux de participation d'au moins 50 %

Paire	Présences	Classé	%
Madeleine Colmant & Nicole Roegiers	25	1	56,85
Betty Willame & Jean-Claude Willame	33	2	50,49
Nadine Cifre & Nanou Goethals	39	3	49,95
Ghislaine Deschuyteneer & Marie-Eve de Voghel	39	4	49,78
Mimi Corstiaens & Robert Mostin	26	5	48,92
Michael Tricot & Philippe Taymans	46	6	48,23
Anne-Marie Rainaldi & June Fontaine	31	7	47,49
Danièle Seine & Sylvie Sommerijns	38	8	46,27

16.3.c [Sauvegarder]

Cochez la case « Sauvegarde pour importation dans un tableur ? » si vous voulez que BriTay sauve les données en format de type CSV, prêtes alors pour être importées dans un tableur comme Excel ou Open Office.

BriTay va d'abord vous demander un petite précision : figure 159.

Ensuite il place le résultat dans un fichier texte et vous le présente dans votre éditeur de texte habituel.

Voici un exemple « réel » (page précédente).

16.4 Classement des chelems

Le classement des chelems n'est possible que si vous avez indiqué à BriTay qu'il devait en tenir compte, et bien sûr que vous avez encodé les chelems d'une façon ou d'une autre : cela peut être automatisé par BriTay s'il connaît les contrats et leurs résultats.

Si vous n'avez pas signalé à BriTay que le classement des chelems vous intéressait, vous pouvez le faire à posteriori et voici comment :

D'abord, dans vos préférences, onglet « Tournois (1/7) », cochez la case « Activé » dans le cadre « Prix des chelems (points) (voir section 3.2.f, page 12) et adaptez éventuellement le tableau des points attribués en fonction du type de chelem, couleur et vulnérabilité.

Ensuite, via le menu, « Tournois », « Chelems », « Recalculer ».

BriTay vous renseigne sur le travail qu'il a accompli (figure 160).

Suivez le menu « Tournois », « Classements », « Chelems » pour établir le classement.

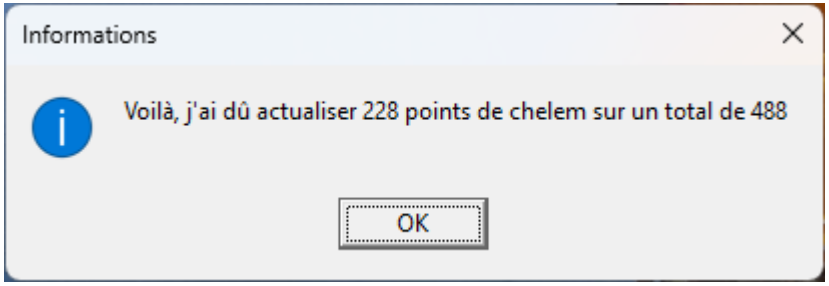

Figure 160

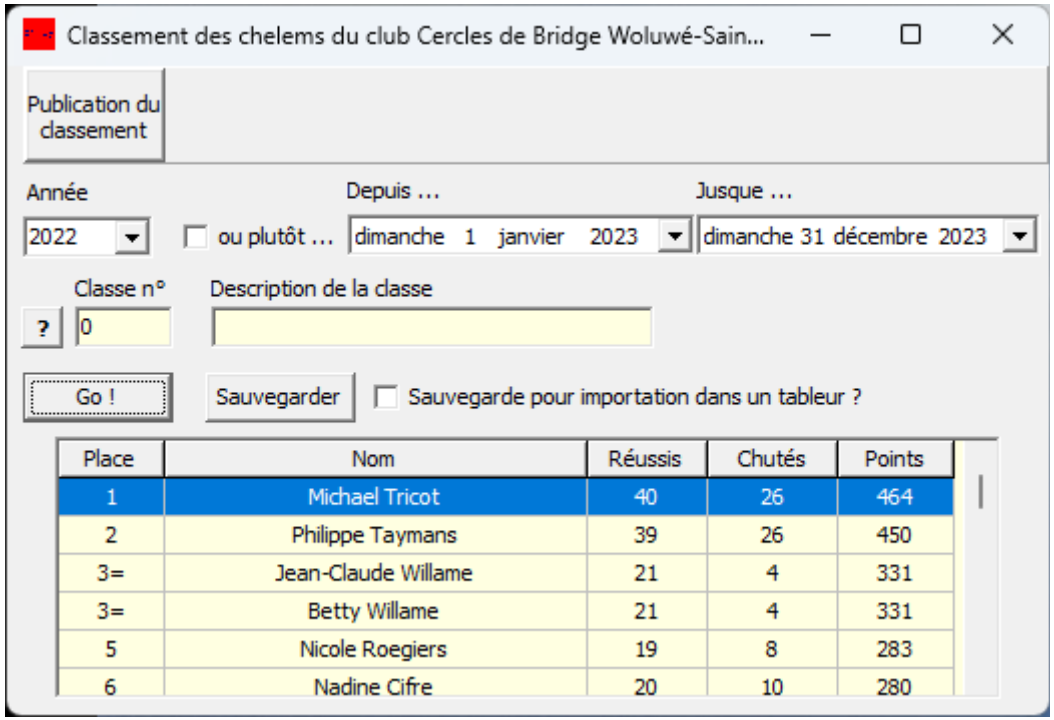

Figure 161

16.4.a Options

16.4.a.1 Année

Sélectionnez l'année. Les données de l'historique des tournois sont tenues en compte.

16.4.a.2 Ou plutôt … depuis … jusque ...

Vous pouvez réduire ou élargir l'intervalle considéré en cochant la case « ou plutôt ... » et en indiquant les dates.

16.4.a.3 Classe n°

Cliquez sur [?] pour sélectionner la classe, ou « Toutes »

16.4.b [GO !]

BriTay fait le boulot et vous l'affiche dans la seconde (figure 161).

16.4.c [Sauvegarder]

Cochez la case « Sauvegarde pour importation dans un tableur ? » si vous voulez que BriTay sauve les données en format de type CSV, prêtes alors pour être importée dans un tableur comme Excel ou Open Office.

BriTay va d'abord vous demander un petite précision : figure 162.

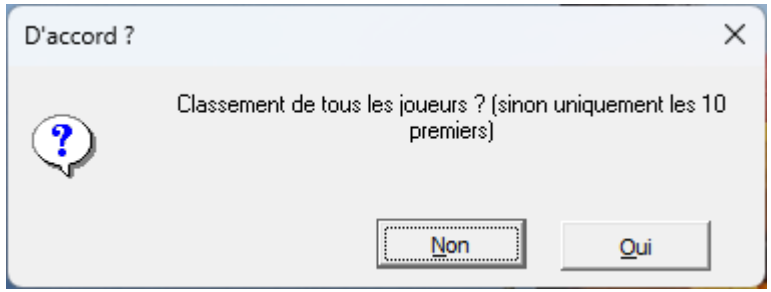

Figure 162

```
Classement des chelems pour l'année 2022
Le classement est arrêté au 15 février 2023
Uniquement les 10 premiers
=========================================================
Place Nom                          Réussis Chutés Points
=========================================================
   1  Michael Tricot                   40     26    464
   2  Philippe Taymans                 39     26    450
   3= Jean-Claude Willame              21      4    331
   3= Betty Willame                    21      4    331
   5  Nicole Roegiers                  19      8    283
   6  Nadine Cifre                     20     10    280
   7  Madeleine Colmant                18      8    269
   8  Geneviève Danheux                19     13    217
   9  Nanou Goethals                   20     18    211
  10  Jean-Pierre Plaitin              13      2    210
=========================================================
```

Ensuite il place le résultat dans un fichier texte et vous le présente dans votre éditeur de texte habituel.

Voici un exemple « réel » (page précédente).

16.5 Détail d'un joueur

Le menu « Tournois », « Chelems », « Détail d'un joueur » vous amène à la fenêtre représentée à la figure .

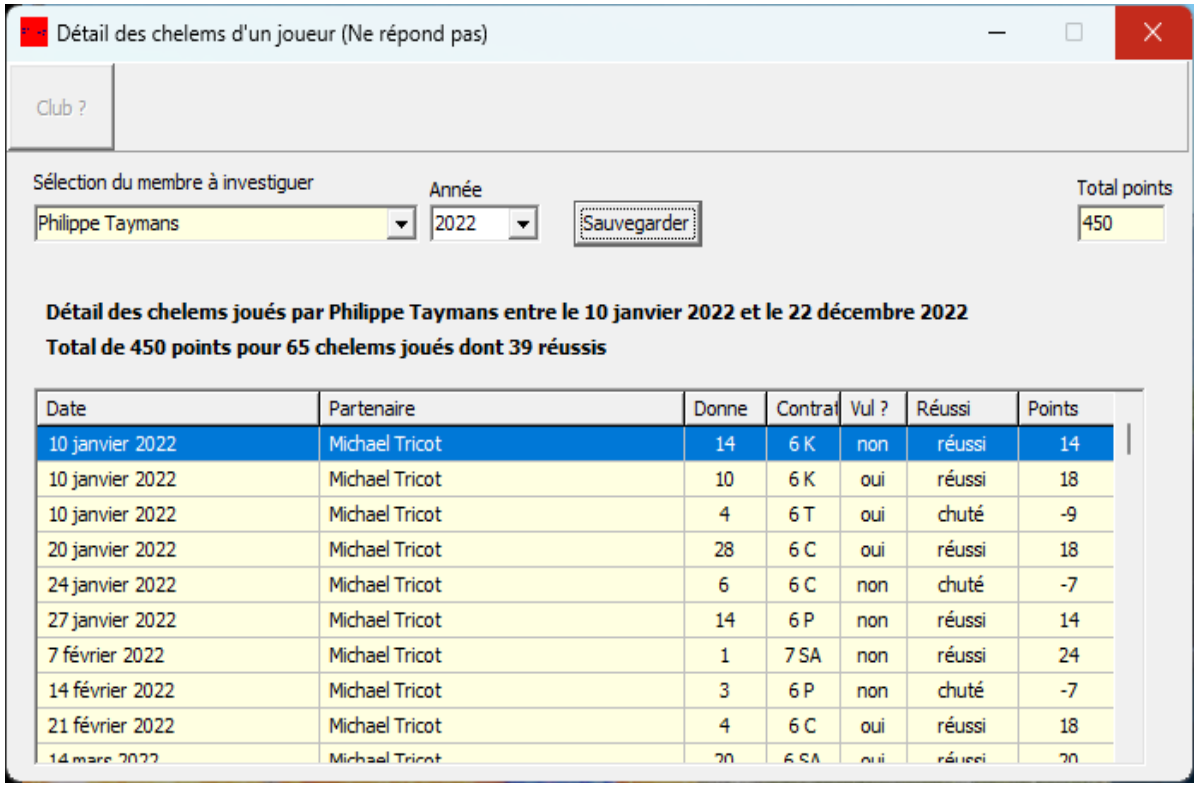

Date	Partenaire	Donne	Contrat	Vul ?	Réussi	Points
10 janvier 2022	Michael Tricot	14	6 K	non	réussi	14
10 janvier 2022	Michael Tricot	10	6 K	oui	réussi	18
10 janvier 2022	Michael Tricot	4	6 T	oui	chuté	-9
20 janvier 2022	Michael Tricot	28	6 C	oui	réussi	18
24 janvier 2022	Michael Tricot	6	6 C	non	chuté	-7
27 janvier 2022	Michael Tricot	14	6 P	non	réussi	14
7 février 2022	Michael Tricot	1	7 SA	non	réussi	24
14 février 2022	Michael Tricot	3	6 P	non	chuté	-7
21 février 2022	Michael Tricot	4	6 C	oui	réussi	18
14 mars 2022	Michael Tricot	20	6 SA	oui	réussi	20

Figure 163

Détail des chelems joués par Philippe Taymans entre le 10 janvier 2022 et le 22 décembre 2022

Total de 450 points pour 65 chelems joués dont 39 réussis

Date	Partenaire	Donne	Contrat	Vul ?	Résultat	Points
10 janvier 2022	Michael Tricot	14	6 K	non	réussi	14
10 janvier 2022	Michael Tricot	10	6 K	oui	réussi	18
10 janvier 2022	Michael Tricot	4	6 T	oui	chuté	-9
20 janvier 2022	Michael Tricot	28	6 C	oui	réussi	18
24 janvier 2022	Michael Tricot	6	6 C	non	chuté	-7
27 janvier 2022	Michael Tricot	14	6 P	non	réussi	14
7 février 2022	Michael Tricot	1	7 SA	non	réussi	24
14 février 2022	Michael Tricot	3	6 P	non	chuté	-7
21 février 2022	Michael Tricot	4	6 C	oui	réussi	18
14 mars 2022	Michael Tricot	20	6 SA	oui	réussi	20
24 mars 2022	Michael Tricot	7	6 SA	oui	réussi	20
24 mars 2022	Michael Tricot	18	6 SA	oui	chuté	-10

Etc...

Choisissez l'année,ou toutes (l'historique est tenu en compte).

Choisissez le joueur à analyser : BriTay ne vous demande même pas de cliquer sur un quelconque bouton, il vous présente directement les résultats, que vous pouvez sauver en format texte.

Il vous le présente ensuite dans votre éditeur de texte favori.

Et en format texte : voir page précédente.

Statistiques d'une paire du club Cercles de Bridge Woluwé-Saint-Lambert

Sélection de la paire à investiguer

Philippe Taymans et ... Un seul fidèle partenaire Michael Tricot

Année 2022

Place : 3,4 sur 6,6 adversaires pour 91 tournois joués

Moyenne 51,90 %

Date	Tournoi	Place	Sur...	%
29 décembre 2022	Tournoi du jeudi 29 décembre 2022	1	11	60,49
26 décembre 2022	Tournoi du lundi 26 décembre 2022	6	8	46,91
22 décembre 2022	Tournoi du jeudi 22 décembre 2022	5	8	51,79
19 décembre 2022	Tournoi du lundi 19 décembre 2022	3	6	51,96
15 décembre 2022	Tournoi du jeudi 15 décembre 2022	6	8	45,83
12 décembre 2022	Tournoi du lundi 12 décembre 2022	8	9	47,58
8 décembre 2022	Tournoi du jeudi 8 décembre 2022	6	11	46,88
5 décembre 2022	Tournoi du lundi 5 décembre 2022	1	6	59,64
1 décembre 2022	Tournoi du jeudi 1 décembre 2022	1	5	59,90

Exporter

Figure 164

Chapitre 17 Statistiques

17.1 Joueurs

Via le menu, rendez-vous à « Tournois », « Statistiques », « Joueurs »

Vous arriverez également ici par d'autres chemins (affichage des informations d'un joueur puis bouton [Statistiques]

Découvrez par vous-même l'ensemble des informations disponibles pour ce joueur, via les onglet « Coordonnées », « Généralités », « Partenaires », « Inscriptions en ligne », « Diffusions », » Inscriptions », « Tournois », « Chelems » et « Podium » !

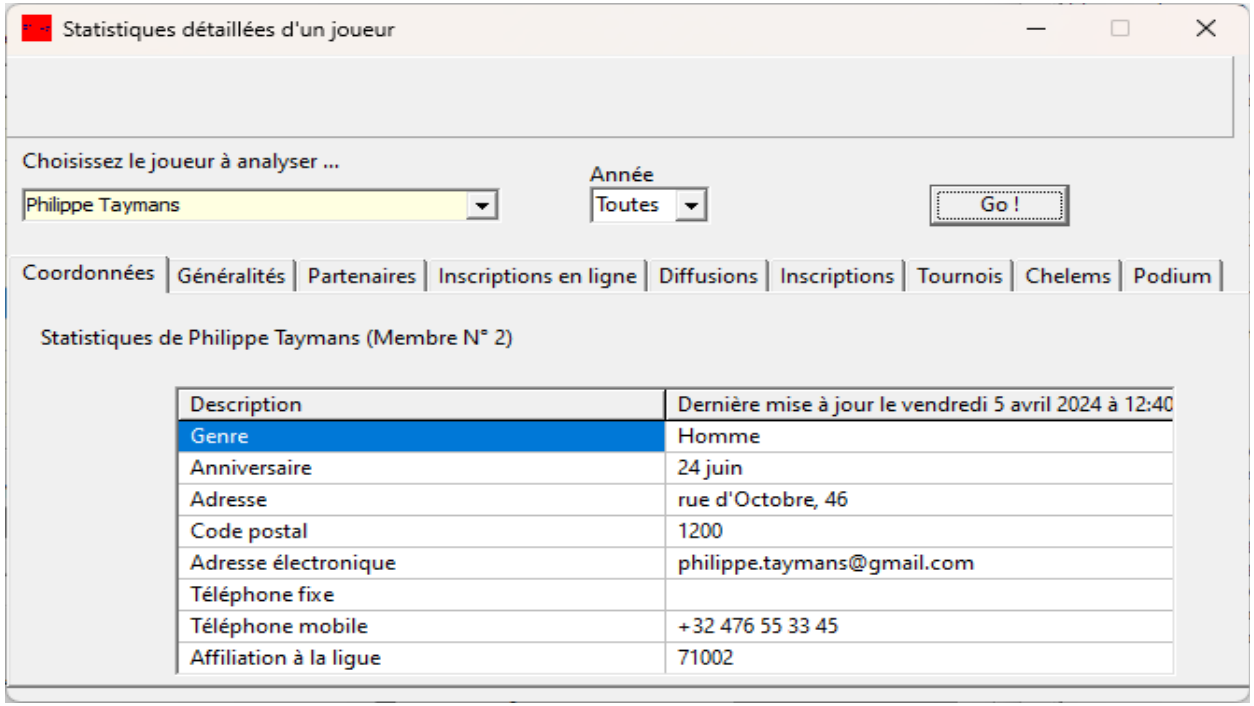

Figure 165

17.2 Paires

Via le menu, rendez-vous à « Tournois », « Statistiques », « Paires ».

Choisissez l'année (l'historique est tenu en compte).

Puis choisissez le joueur à analyser dans la liste de gauche.

Ensuite l'un de ses partenaires dans la liste de droite : BriTay vous présente le tableau des tournois joués avec de partenaire durant l'année choisie (figure 164).

Il indique également la place moyenne au classement général, le nombre de tournois joués avec ce partenaire et la moyenne en pourcentage.

Vous pouvez [Exporter] le résultat en format CSV.

17.3 Personnelles

Via le menu, rendez-vous à « Tournois », « Statistiques », « Personnelles ».

Le mécanisme est similaire aux statistiques des paires : choisissez l'année, puis le joueur à analyser.

La figure 166 à la page suivante est le résultat pour notre vice-président en 2022 dans notre club.

Statistiques individuelles du club Cercles de Bridge Woluwé-Saint-Lambert

Sélection du membre à investiguer: Michael Tricot

Année: 2022

Place : 3,4 sur 6,6 adversaires pour 96 tournois joués

Moyenne: 52,22 %

Date	Tournoi	Partenaire	Place	Sur...	%
29 décembre 2022	Tournoi du jeudi 29 décembre 2022	Philippe Taymans	1	11	60,49
26 décembre 2022	Tournoi du lundi 26 décembre 2022	Philippe Taymans	6	8	46,91
22 décembre 2022	Tournoi du jeudi 22 décembre 2022	Philippe Taymans	5	8	51,79
19 décembre 2022	Tournoi du lundi 19 décembre 2022	Philippe Taymans	3	6	51,96
15 décembre 2022	Tournoi du jeudi 15 décembre 2022	Philippe Taymans	6	8	45,83
12 décembre 2022	Tournoi du lundi 12 décembre 2022	Philippe Taymans	8	9	47,58
8 décembre 2022	Tournoi du jeudi 8 décembre 2022	Philippe Taymans	6	11	46,88
5 décembre 2022	Tournoi du lundi 5 décembre 2022	Philippe Taymans	1	6	59,64
1 décembre 2022	Tournoi du jeudi 1 décembre 2022	Philippe Taymans	1	5	59,90

Exporter

Figure 166

17.4 Tournois

Via le menu, rendez-vous à « Tournois », « Statistiques », « Tournois ».

Le but est d'avoir une vue d'ensemble des tournois joués durant une année : la date, le tournoi, le mouvement, le nombre de paires présentes, ainsi que l'état du tournoi.

17.4.a Options

Vous choisissez l'année ou toutes, l'historique étant tenu en compte.

Choisissez aussi la classe, comme d'habitude.

Cliquez sur [Go!]

17.4.b Résultat

Voir un exemple de résultat à la figure 167 (page suivante).

Vous pouvez sauvegarder le tableau, il sera placé sous forme de texte dans un fichier dont BriTay vous dira le nom et l'emplacement.

Le format du fichier est CSV, c'est-à-dire qu'il peut facilement être importé dans un tableau. Excel, Open Office ou autre...

Statistiques des tournois du club Cercles de Bridge Woluwé-Saint-Lambert

Année 2023 ?

Classe n° Description de la classe

Go ! Sauvegarder

Tout baigne pour cette période (13 tournois)

< - - - Statut de l'encodage - - - >

Date	Tournoi	Mouvement	Paires	Paires	Scores	Classement
13 février 2023	Tournoi du lundi 13 février 2023	Mitchell 5 tables CBWSL	10	OK	OK	OK
9 février 2023	Tournoi du jeudi 9 février 2023	Mitchell 6 tables avec relais CBWSL	12	OK	OK	OK
6 février 2023	Tournoi du lundi 6 février 2023	Mitchell 6 1/2 ou 7 tables CBWSL	14	OK	OK	OK
2 février 2023	Tournoi du jeudi 2 février 2023	Howell 5 1/2 tables CBWSL (optimisé)	11	OK	OK	OK
30 janvier 2023	Tournoi du lundi 30 janvier 2023	Mitchell 7 1/2 ou 8 tables avec saut CBWS	15	OK	OK	OK
26 janvier 2023	Tournoi du jeudi 26 janvier 2023	Mitchell 5 tables CBWSL	10	OK	OK	OK
23 janvier 2023	Tournoi du lundi 23 janvier 2023	Mitchell 8 1/2 ou 9 tables CBWSL	17	OK	OK	OK
19 janvier 2023	Tournoi du jeudi 19 janvier 2023	Mitchell 7 1/2 ou 8 tables avec saut CBWS	16	OK	OK	OK
16 janvier 2023	Tournoi du lundi 16 janvier 2023	Mitchell 7 1/2 ou 8 tables avec saut CBWS	15	OK	OK	OK
12 janvier 2023	Tournoi du jeudi 12 janvier 2023	Mitchell 6 1/2 ou 7 tables CBWSL	14	OK	OK	OK
9 janvier 2023	Tournoi du lundi 9 janvier 2023	Mitchell 6 1/2 ou 7 tables CBWSL	13	OK	OK	OK
5 janvier 2023	Tournoi du jeudi 5 janvier 2023	Mitchell 6 tables avec relais CBWSL	12	OK	OK	OK
2 janvier 2023	Tournoi du lundi 2 janvier 2023	Mitchell 6 1/2 ou 7 tables CBWSL	13	OK	OK	OK

Figure 167

Double-cliquez (ou <Enter>) sur la classe de votre choix

Toutes [0]
Sortie Club [3]
Tournoi du jeudi [2]
Tournoi du lundi [1]
Tournoi du mercredi sur BBO [5]
Training [4]

Figure 168

17.5 Participations

Suivez le menu « Tournois », « Statistiques », « Participations ».

17.5.a [Club?]

Comme d'habitude ce bouton n'est présent que si vous gérez plusieurs clubs.

17.5.b Options

17.5.b.1 Un an avant

Avance les champs date d'un an.

17.5.b.2 Un an après

Recule les champs date d'un an.

17.5.b.3 Depuis... Jusque...

Intervalle de dates à considérer.

17.5.b.4 Classe

Choix des classes : en principe, la classe … « BBO » (figure 168).

Statistiques de participations aux tournois du club Cercles de Bridg...

Club ?

Un an avant

Un an après

Depuis ... samedi 1 janvier 2022

Jusque ... samedi 31 décembre 2022

Classe n° 0

Description de la classe: Toutes les classes

Go !

104 tournois joués durant cette période

Janvier 2022 | Février 2022 | Mars 20

Joueur	#	3	6	10	20	24	27	31	3	7	10	14	17	21	24	28	3	7
Marie-Eve de Voghel	52		6	5				5		2		5		4			2	5
Maura Allen	1																	
Michael Tricot	96	1	5	1	5	2	1	1	7	3	8	2	5	1	4			2
Michel Lievens	2																	
Michel Valdelievre	2																	
Micheline Bourguignont	63		4		4		4				1		2	1	5		9	
Mimi Corstiaens	62															2		4
Mina Goldfinger	1		9															
Monique Renaud	2																	
Nadine Cifre	69	4		3	6	4		3	4		5	2	2	5		1		3

Figure 169

Tournoi joué par Michael Tricot

Classe : Tournoi du lundi

Date : lundi 31 janvier 2022

Partenaire : Philippe Taymans

Résultat : 56,50 %

Place : 1 sur 5 paires

Figure 170

17.5.b.5 *GO !*

Le tableau intéressant, dont exemple réel à la figure 169 vous montre à la fois la participation des joueurs aux tournois dans l'intervalle de temps demandé et pour la classe choisie.

La colonne # indique le nombre de participations des joueurs.

Ensuite, la place au classement. Le podium, d'or, d'argent et de bronze est indiqué en jaune, gris clair et vert foncé.

Cliquez sur une case du tableau, et vous obtiendrez le détail pour ce joueur, à cette date (figure 170).

17.6 Rencontres (BBO)

Suivez le menu « Tournois », « Statistiques », « Rencontre (BBO) ».

Ce tableau avait été conçu à l'origine durant le confinement de la crise sanitaire COVID. Il présente, dans l'intervalle de temps demandé le nombre de fois qu'un joueur X a joué contre un joueur Y.

Il n'a de sens que pour les tournois (style BBO) où une paire joue toutes les donnes contre la même paire !

17.6.a [Club?]

Comme d'habitude ce bouton n'est présent que si vous gérez plusieurs clubs.

17.6.b Options

17.6.b.1 Un an avant

Avance les champs « date » d'un an.

Statistiques des rencontres aux tournois (BBO) du club Cercles de Bridge...

Un an avant

Un an après

Depuis ... mercredi 1 janvier 2020

Jusque ... jeudi 31 décembre 2020

Classe n° 0

Description de la classe: Toutes les classes

Go !

Explication concernant ce tableau

	André Vankerckhoven	Anne Brans	Anne Meeùs	Anne-Marie Rainaldi	Anny De Laet	Betty Maboge	Betty Willame	Brigitte Lebrun	Bruno Quievy	Béatrice de Spirlet	Camille Vanherreweghe	Catherine Berghman	Catherine de Moffarts	Christian Leconte	Christine Smissaert	Claude Baudoux	Claudine Massau	Colette van Eeckhout	Cécile Cailliau	Cécile Crahay	Danielle Nuyens
Michael Tricot			1	2		1	1			1	1		1	2					3		
Michel Burnotte																					
Micheline Bourguignont		1					1						1			3			2		
Micheline Leonard		1	1																		
Michèle Calmeyn														1							
Mimi Corstiaens	1			1			2						1						1		
Mina Goldfinger																					
Monique Georges																					
Monique Gilliet							1														
Nadine Cifre			4	2		2		2	1	1	1		2						3		
Nanou Goethals		2	2	2		2	2	1	1				1						2		
Nestor Malotaux					1											1					
Nicole Baroen							1						1						1		
Nicole Roegiers		2	1		1		1				3		1			1		1			
Pascale Ortegat																					
Philippe Taymans	2		1	3										1					2		1

Figure 171

17.6.b.2 Un an après

Recule les champs date d'un an.

17.6.b.3 Depuis... Jusque...

Intervalle de dates à considérer.

17.6.b.4 Classe

Choix des classes : en principe, la classe … « BBO »

17.6.b.5 Explication concernant ce tableau

Comme décrit plus haut, ce tableau n'a de sens que dans les tournois où une paire joue toutes les donnes contre la même paire. Typiquement sur BBO, donc !

17.6.b.6 GO !

Le tableau est mis à jour sur base des options choisies (figure 1).

Un double-clic sur une cellule vous affiche plus de détails (figure 172).

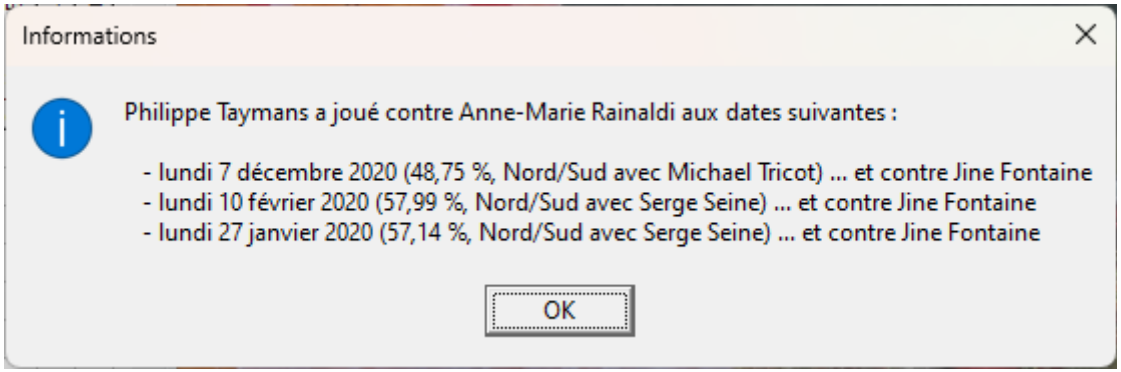
Informations
Philippe Taymans a joué contre Anne-Marie Rainaldi aux dates suivantes :
- lundi 7 décembre 2020 (48,75 %, Nord/Sud avec Michael Tricot) ... et contre Jine Fontaine
- lundi 10 février 2020 (57,99 %, Nord/Sud avec Serge Seine) ... et contre Jine Fontaine
- lundi 27 janvier 2020 (57,14 %, Nord/Sud avec Serge Seine) ... et contre Jine Fontaine
OK

Figure 172

17.7 Détaillées

BriTay peut calculer pour vous de nombreuses statistiques de vos tournois. La fenêtre (figure 173 page 290) est proposée via le menu « Tournois », « Statistiques » et « Détaillées ».

Vous pouvez également accéder à cette fenêtre depuis le tableau de bord Bridgemate (bouton [Statistiques] : dans ce cas, BriTay configure les options (Depuis... Jusque...) pour n'établir les statistiques que du tournoi en cours.

Ensuite vous pourrez revenir à la configuration précédente (BriTay se souvient de cette configuration, de session en session BriTay) via le bouton [Configuration précédente].

Comme vous pouvez le constater, vous pouvez demander les statistiques d'une année (décochez la case « où plutôt...]) ou celle des tournois d'une période de votre choix.

L'exemple de la figure 173 est celui de la période du 29 septembre 2022 au 31 décembre 2023.

Il serait fastidieux de développer dans ce guide utilisateur toutes les statistiques établies, et réparties sur 5 onglets !

Elles parlent, je l'espère, de soi.

Sauf certainement le dernier onglet : Comparatif (figure 174).

Le club de votre serviteur (www.cbwsl.be), depuis le mois d'avril 2023 utilise un programme de préparation des donnes qui, une fois avoir généré le nombre de donnes nécessaires, les envoie, une par une vers un appareil, le Player Bridge Dealer 4. L'opérateur humain place les cartes dans la machine qui ensuite les distribuent automatiquement vers un étui au préalable inséré, ouvert, dans la machine.

Le terme « préparée », ici, désigne les donnes créées par le programme d'ordinateur.

De nombreux joueurs et joueuses estimaient que le système ne générait pas des donnes vraiment aléatoires, mais que ces donnes étaient biaisées.

C'est afin de confirmer ou d'infirmer ces impressions que des statistiques comparatives ont été calculées et sont présentées dans cette figure.

La première colonne donne l'explication, la seconde, le cas échéant, la probabilité mathématique.

La colonne « Oui » correspond aux donnes préparées de la période demandée et la colonne « Non », aux donnes non préparées, c'est-à-dire les donnes distribuées aux tables au premier tour.

L'onglet « Comparatif » n'est pas affiché si, durant la période demandée, il n'y a pas eu à la fois des donnes préparées et des donnes non préparées.

Les cases des valeurs de la colonne des donnes préparées (« Oui ») sont indiquées en **vert** si la valeur des donnes préparées est plus proche de la réalité mathématique, et en **rouge** si pas.

Les cases non colorées correspondent à des valeurs qui n'ont pas une valeur théorique mathématique, comme par exemple le pourcentage de contrats de chelem, ou le pourcentage des contrats contrés.

Les quatre dernières lignes montrent :

1. Plus proche des probabilités mathématiques : sur les seize critères à valeur théorique calculable, le nombre de fois que les donnes préparées sont plus proches de ces valeurs.
2. Le cumul des écarts en valeur absolue par rapport à la théorie.
3. Le cumul des écarts en valeur relative par rapport à la théorie
4. La moyenne du point 3 ci-dessus.

L'exemple présenté ici est la réalité de notre club. Il reprend plus de 3.000 donnes réparties sur 118 tournois et montre clairement que les donnes préparées le sont de façon tout à fait aléatoire.

Statistiques diverses des tournois, donnes, contrats, distributions etc...

Configuration précédente | Aujourd'hui

2023 | ou plutôt .. | Depuis ... jeudi 29 septembre 202 | Jusque ... dimanche 31 décembre 202

? | Classe n° 0 | Description de la classe Toutes les classes | Go !

Quels donnes/tournois faut-il traiter ? Toutes

Généralités | Distributions | Points | Contrats | Comparatif

Description	#	%
Tournois durant la période indiquée	118	
===Mouvement==========	========	=====
Mitchell	93	78,8
Howell	25	21,2
===Donnes==========	========	=====
Distinctes	3.294	
Jouées (en théorie)	19.603	
Score ajusté par l'arbitre	12	0,06
Non jouées (ou annulées par l'arbitre)	68	0,35
===Déclarant==========	========	=====
Nord	4.589	23,4

Figure 173

17.8 Diverses

Le menu « Tournois », »Statistiques », « Diverses » vous présente un écran vide, indiquant que BriTay est un programme évolutif : il ne tient qu'à vous de demander à l'auteur des statistiques, ou autre, qui vous intéresseraient, et il se fera un plaisir, dans la mesure de ses moyens, d'y répondre.

Statistiques diverses des tournois, donnes, contrats, distributions etc...

Configuration précédente | Aujourd'hui

2023 | ou plutôt .. | Depuis ... jeudi 29 septembre 202 | Jusque ... dimanche 31 décembre 202

? | Classe n° 0 | Description de la classe Toutes les classes | Go !

Quels donnes/tournois faut-il traiter ? Toutes

Généralités | Distributions | Points | Contrats | Comparatif

Comparaison (%) des donnes préparées et des donnes non préparées ... Exporter

Il y a 59 tournois préparés (1.646 donnes) et 59 non préparés (1.648 donnes)

Description du comparatif	Prévu	Préparés ? Oui	Non
Déclarant Nord/Sud	50,00	49,16 ?	49,61
Déclarant Est/Ouest (complément de Nord/Sud)	50,00	50,84 ?	50,39
===Classement==========	=========	=========	=========
Premiers en Nord/Sud devant les premiers en Est/Ouest	50,00	54,76 !	35,29
Premiers en Est/Ouest devant les premiers en Nord/Sud	50,00	40,48 !	62,75
Résultats identiques pour les premiers des deux champs		5,00	1,96
----------	----------	----------	----------
Résultat moyen des premiers en Nord/Sud		60,23	58,93
Résultat moyen des premiers en Est/Ouest		59,96	60,87
===Mains (6.584/6.592)==========	=========	=========	=========
Régulières (4333-4432-5332)	47,60	47,14 !	50,67
Bicolores (55xx-64xx-65xx-66xx-75xx-76xx-85xx)	6,82	6,77 !	6,39
Unicolores (6xxx-7xxx-8xxx-9xxx-...)	17,82	18,07 !	16,06
Autres (4441-5422-5431-5440)	27,75	28,01 !	26,88
===Points d'honneur==========	=========	=========	=========
Zone 0-11 H	65,18	64,95 !	64,71

Figure 174

Chapitre 18 Sauvegardes

Les sections 6.1.c.9 et 6.1.c.10 vous ont expliqué comment exporter et importer un tournois particulier.

Les sections 19.3.a.1 et 19.3.a.2 expliquent comment exporter et importer l'entièreté des données concernant vos clubs et vos tournoi.

Ces actions sont effectuées par échange de fichiers dans un format très spécifique (les données y sont, entre autre, comprimées) à BriTay. Ces fichiers sont localisés sur votre ordinateur et éventuellement sur le serveur que vous aurez défini, vraisemblablement chez vous, chez votre hébergeur de site Internet.

En ce qui concerne l'importation/exportation des données complètes, il n'y a qu'un fichier. A chaque demande d'exportation, il est écrasé par un nouveau, ainsi l'importation sera toujours à jour par rapport à la dernière exportation.

Il se pourrait cependant, pour l'une ou l'autre raison, que vous désiriez conserver l'état de vos données d'un moment donné, afin de pouvoir les rapatrier ultérieurement.

Le cas typique : vous voulez faire des essais de fonctionnalités de BriTay qui modifient les données de votre club ou de vos tournois et ensuite revenir à la situation telle que sauvegardée.

18.1 Avant-propos

Il y a plusieurs techniques pour sauver vos données de BriTay.

Tout d'abord sachez que la base de données de BriTay (c'est le fichier britay.gdb) peut-être considérée comme composée de trois parties :

1. Les données n'ayant rien à voir avec votre club et vos tournois
2. Les données concernant votre club et vos tournois, à l'exception des …
3. Données historiques de vos tournois.

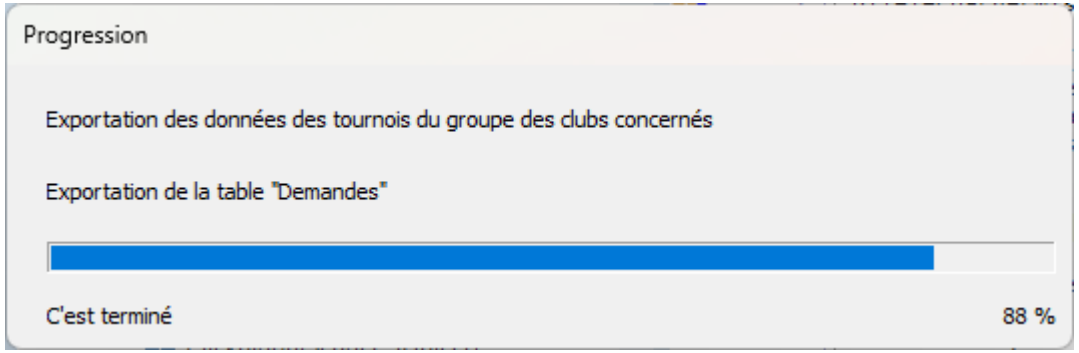

Figure 175

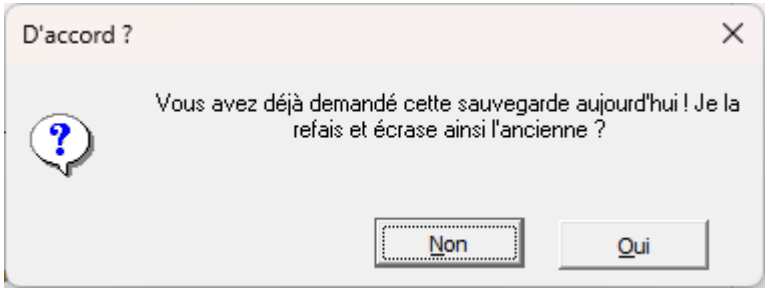

Figure 176

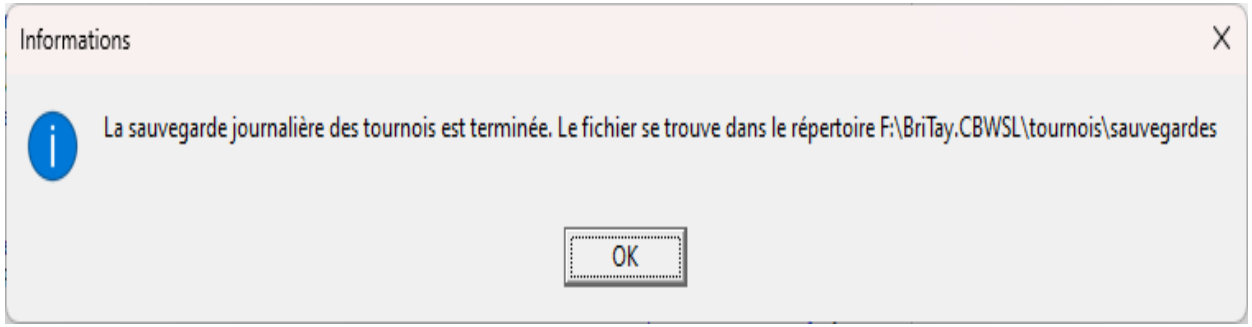

Figure 177

Les deux sections suivantes concernent exclusivement la partie 2.

18.2 Sauvegarde

Seule la partie 2 décrite à la section 18.1 est sauvegardée.

Dans le menu, suivez « Tournois », « Tournois », « Sauvegarde ».

La fenêtre de progression de l'activité demandée s'affiche quelques secondes (figure 175).

Le résultat de cette activité est la création d'un fichier dans un format propre à BriTay, tout à fait équivalent à celui que vous obtenez en exportant les données de BriTay (voir la section 19.3.b.1, page 303).

Et voilà l'travail (figure 176).

Notez qu'une demande similaire faite le même jour va écraser la précédente : figure 177.

18.3 Restauration

Seule la partie 2 décrite à la section 18.1 est sauvegardée, puisqu'il s'agit de restaurer les données sauvegardées telles qu'expliqué à la section précédente !

Dans le menu, suivez « Tournois », « Tournois », « Restauration ».

Choisissez la sauvegarde (figure 178).

Confirmez : figure 179.

Plusieurs écrans défilent : ils sont identiques, car en réalité l'action est identique, à ce qui se passe quand un Slave effectue une exportation des données (voir section 19.3.a.2)

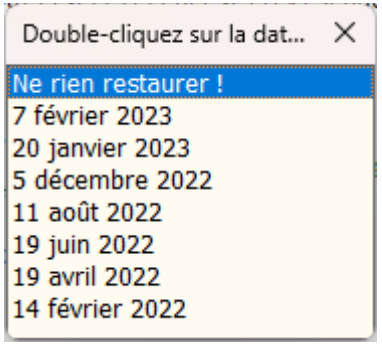

Figure 178

Figure 179

18.4 Sauvegarde complète de votre environnement BriTay

Via le menu « Outils », « Sauvegarde complète », vous demandez à BriTay d'effectuer une copie intégrale de votre environnement BriTay (en principe, le répertoire c:\britay et tous ses sous-répertoires).

BriTay vous demande de localiser la destination : une clef USB est une excellente idée (figure 180) !

Cette façon de procéder vous permet par exemple de déplacer BriTay d'un ordinateur vers un autre.

Si par contre vous voulez que par exemple un Slave ait à un moment donné exactement les mêmes données que le Master, vous avez le choix entre :

1. Exporter les données BriTay, et les importer sur le Slave. Ceci via un serveur intermédiaire, c'est le plus simple.
2. En dehors de BriTay, copier la base de données, c'est à dire le fichier britay.gdb sur un support externe, le fournir au Slave et lui le copiera alors dans le répertoire de BriTay sur son ordinateur.

Confirmez (figure 181).

Et voilà le résultat (figure 182).

Ne vous effrayez pas : vous n'aurez jamais 2.272 fichiers dans votre répertoire BriTay !

En réalité, vous pourriez faire cette opération en dehors de BriTay, en copiant l'intégralité de son répertoire « ailleurs ».

L'exemple fournit a été réalisé par l'auteur dans son environnement de développement informatique, d'où la quantité impressionnante du nombre de fichiers traités !

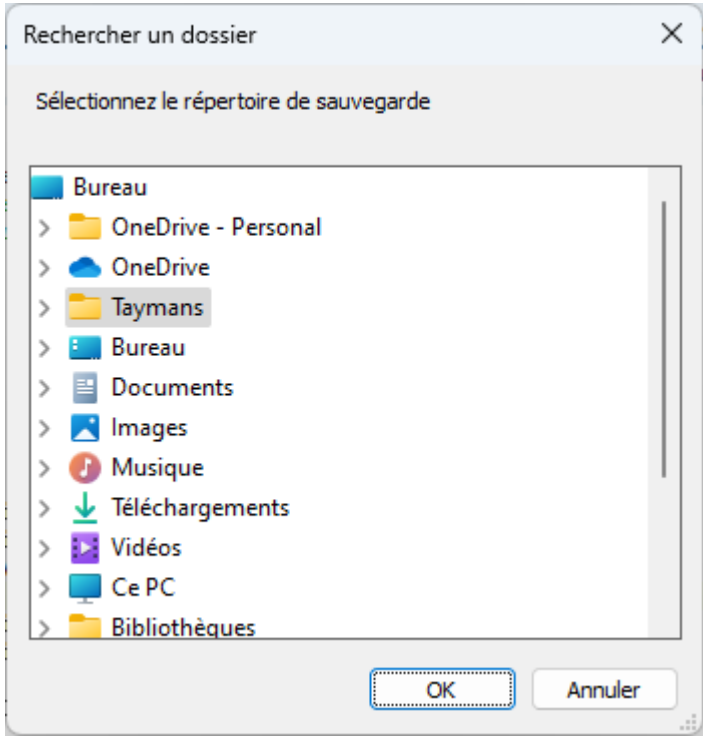

Figure 180

Figure 181

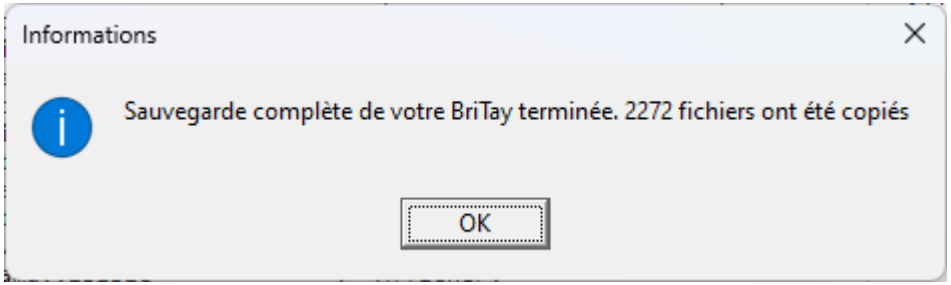

Figure 182

Chapitre 19 Master et Slave

Une fonctionnalité particulière du programme BriTay, développée depuis le début, est la notion de Master (Maître) et Slave (Esclave).

L'idée est la suivante : vous disposez de plusieurs ordinateurs susceptibles de gérer les tournois, ou tout au moins pour l'un d'eux de gérer les tournois « sur le terrain » et pour l'un ou l'autre autre ordinateur de pouvoir établir des statistiques, classements, sur base des informations glanées sur le premier ordinateur.

L'ordinateur principal, nous l'appellerons le « Master ». Toutes les données nouvelles y sont encodées : les clubs, classes, mouvements, membres et tournois.

Un « Slave » sera par exemple l'ordinateur fixe d'un membre du comité. Ce dernier pourrait vouloir envoyer un courriel à tous membres du club, ou imprimer la liste des membres.

Ce Slave a donc besoin des données stockées dans la base de données nichée sur l'ordinateur du Master.

BriTay met à votre disposition un mécanisme qui permet :

- Au master de « déposer » les données pertinentes des tournois sur un serveur, dans un format propre à BriTay et ensuite …
- Au slave (il peut y en avoir plusieurs), de récupérer ces données et d'être alors en possession d'une copie conforme des données du master.

19.1 Configuration du Master

Nous avons déjà vu comment configurer le minimum pour la gestion des tournois au chapitre 3, page 11 et suivantes.

Il vous faut encore, si vous envisagez l'existence de slaves, configurer les paramètres suivants :

19.1.a Nom du groupe des clubs gérés

C'est le champ, dans vos préférences, qui se trouve dans l'onglet « Tournois (1/7) », cadre « Clubs ».

Utilisez un nom court, sans espaces et caractères spéciaux. Ce nom devra également être encodé dans ce champ chez les slaves éventuels. Respectez la casse (minuscules, majuscules).

19.1.b Informations pour les échanges de données Master – Slave

Ces informations sont le nom du serveur FTP, le port utilisé, le nom de l'utilisateur et son mot de passe, tels que décrits à la section 15.17.f, page 219 et suivantes.

19.2 Configuration d'un Slave

Après avoir installé BriTay et encodé vos coordonnées (voir la section 2.25), vous devez définir les paramètres suivants pour devenir un slave de votre club :

19.2.a Paramètres de base des tournois

Ce sont exactement les mêmes informations que celles encodées par le master, et décrite dans la section précédente !

19.3 Synchronisation Master – Slave

Maintenant que master et slave sont sur la même longueur d'onde, le master peut déposer les données des tournois sur le serveur dédié à cet effet, et les slaves venir récupérer ces informations.

Évidemment, il faut utiliser un serveur sur Internet, qui permet de déposer et télécharger des fichiers en tout genre.

Ce service, qu'on appelle un service FTP (**F**ile **T**ransfer **P**rotocol) est généralement fourni par des hébergeurs de site, tel que OVH, chez qui notre club (www.cbwsl.be) héberge notre site Internet depuis quelques années.

19.3.a Échange de toutes les données de votre club

19.3.a.1 Le master exporte les données

Facile : suivez dans le menu, « Tournois », « Données », « Exporter »

BriTay, en moins de temps qu'il n'en faut pour l'écrire va exporter l'ensemble des données vers le serveur FTP. Les données sont placées, dans un format propre à BriTay, dans un fichier et ce fichier sera placé sur le serveur, à votre demande. La taille de ce fichier est relativement petite, car les données y sont comprimées.

S'il y avait déjà un tel fichier sur le serveur, il est remplacé.

19.3.a.2 Le slave importe les données

Rendez-vous dans le menu, « Tournois », « Données », « Importer ».

Suivant l'option de vos préférences concernant l'importation des listes de diffusion, BriTay les importera également, ne les importera pas ou vous demandera ce qu'il en est (voir section 15.18.b.10, page 230).

Cette opération d'importation va remplacer l'entièreté des données localisées dans la base de données du slave par celles déposées par le master.

Cependant, en fonction de l'option de la section 15.18.b.10, les listes de diffusion seront importées, ne le seront pas, ou BriTay vous le demandera : ceci permet à un Slave, qui par exemple a créé une liste de diffusion pour gérer les inscriptions au repas de la fête du club, de ne pas voir cette liste écrasée ou supprimée par l'importation complète des tournois et toutes leurs données.

Durant l'importation, BriTay vous affiche une barre d'évolution des opérations. Cela ne prend en théorie pas plus d'une minute.

L'importation terminée, BriTay affiche des statistiques concernant les informations qu'il vient d'importer.

Tout d'abord : figure 183.

Et puis, voici un exemple : figure 184.

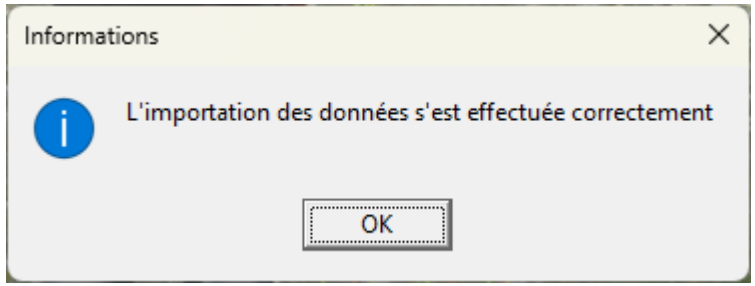

Figure 183

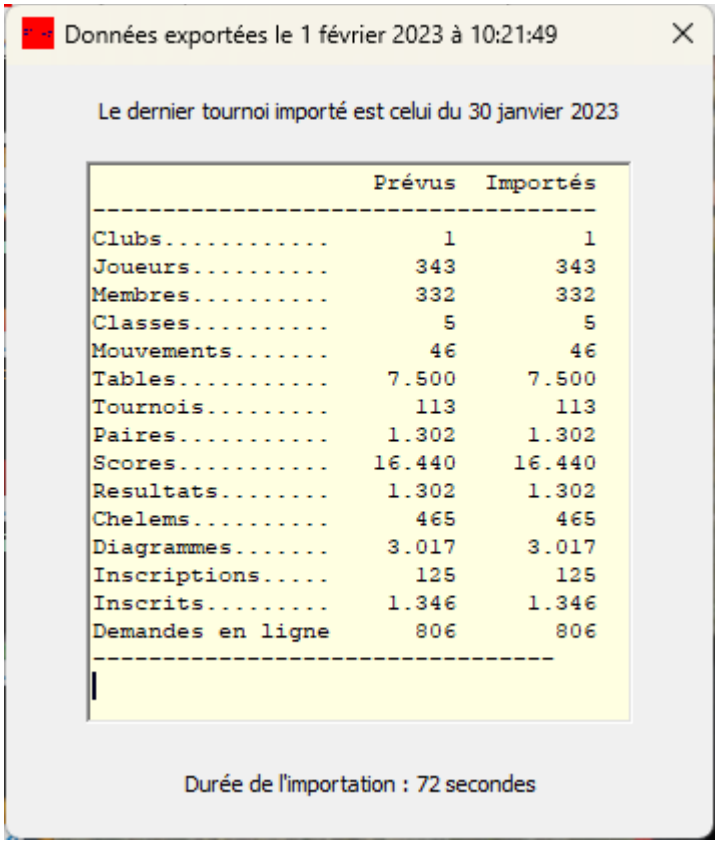

	Prévus	Importés
Clubs.....	1	1
Joueurs.....	343	343
Membres.....	332	332
Classes.....	5	5
Mouvements.....	46	46
Tables.....	7.500	7.500
Tournois.....	113	113
Paires.....	1.302	1.302
Scores.....	16.440	16.440
Resultats.....	1.302	1.302
Chelems.....	465	465
Diagrammes.....	3.017	3.017
Inscriptions.....	125	125
Inscrits.....	1.346	1.346
Demandes en ligne	806	806

Figure 184

Le principal pour vous : BriTay indique quel est le dernier tournoi importé. Comme cela, vous êtes au parfum !

19.3.b Transfert de tournois spécifiques

19.3.b.1 Exportation d'un tournoi

Voici un exemple de la fenêtre de gestion des tournois (figure 187 page suivante).

Je sélectionne le tournoi du 19 janvier : les informations concernant ce tournoi s'affiche sur la droite : son titre, la date, le nombre de paires, le mouvement utilisé avec sa description longue, et l'état du tournoi : tous les indicateurs sont au vert, ce tournoi est donc bel et bien terminé.

A présent, étant le Master du club, je clique, en bas sur le bouton [Exporter].

BriTay exporte les données du tournoi « localement » (un fichier comprimé dans le sous-répertoire « tournois » de BriTay). Le nom du fichier est constitué du nom court du club, du nom du groupe des clubs gérés, de la date du tournoi et sa classe. Le fichier est de type « trz », un format propre à BriTay.

- CBWSL Le nom court du club
- cbwsl Le nom du groupe des clubs gérés par « mon » BriTay
- 2023-01-19 La date du tournoi
- 2 La classe (nos tournois du jeudi)
- trz Le type de fichier (seulement destiné à BriTay)

BriTay demande s'il faut transférer le fichier vers le serveur : je répond que oui (figure 186).

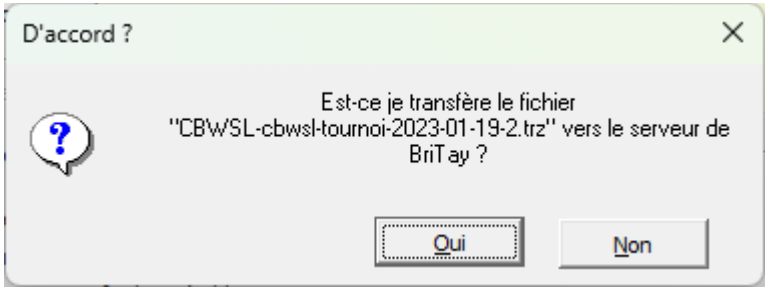

Figure 186

Figure 185

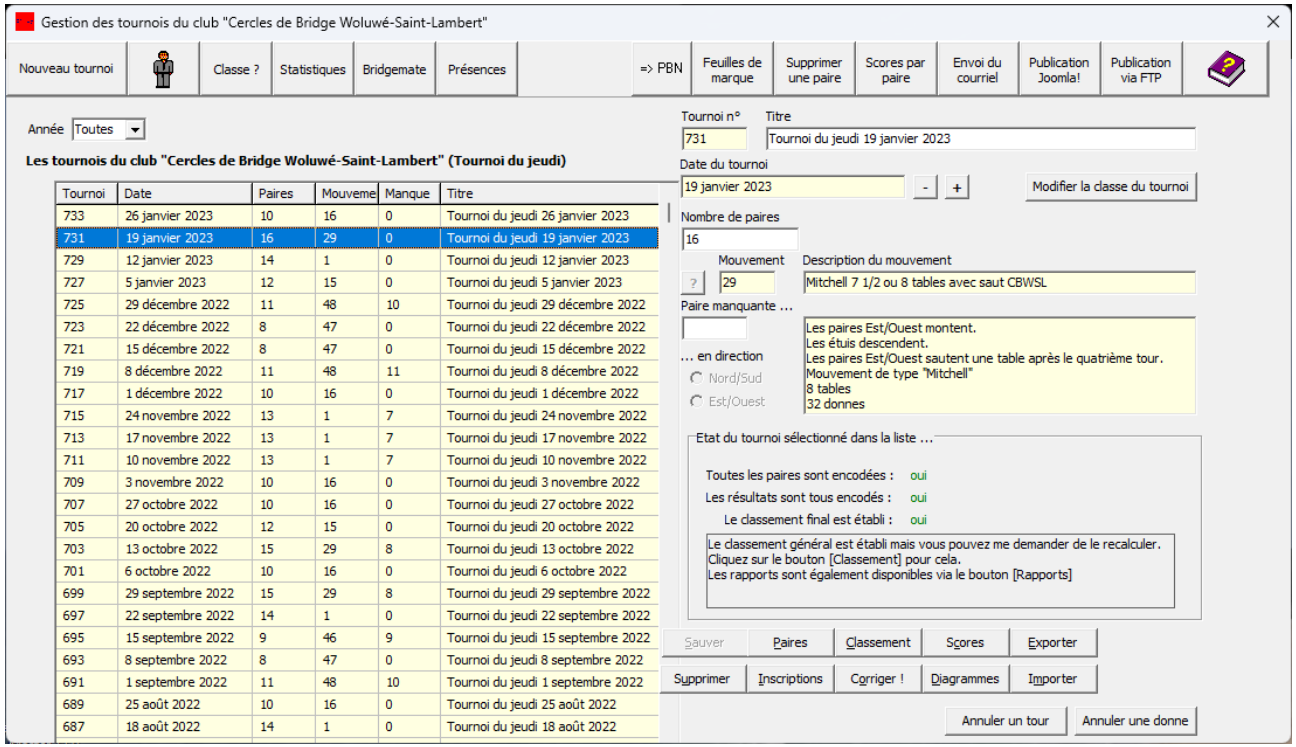

Tournoi	Date	Paires	Mouveme	Manque	Titre
733	26 janvier 2023	10	16	0	Tournoi du jeudi 26 janvier 2023
731	19 janvier 2023	16	29	0	Tournoi du jeudi 19 janvier 2023
729	12 janvier 2023	14	1	0	Tournoi du jeudi 12 janvier 2023
727	5 janvier 2023	12	15	0	Tournoi du jeudi 5 janvier 2023
725	29 décembre 2022	11	48	10	Tournoi du jeudi 29 décembre 2022
723	22 décembre 2022	8	47	0	Tournoi du jeudi 22 décembre 2022
721	15 décembre 2022	8	47	0	Tournoi du jeudi 15 décembre 2022
719	8 décembre 2022	11	48	11	Tournoi du jeudi 8 décembre 2022
717	1 décembre 2022	10	16	0	Tournoi du jeudi 1 décembre 2022
715	24 novembre 2022	13	1	7	Tournoi du jeudi 24 novembre 2022
713	17 novembre 2022	13	1	7	Tournoi du jeudi 17 novembre 2022
711	10 novembre 2022	13	1	7	Tournoi du jeudi 10 novembre 2022
709	3 novembre 2022	10	16	0	Tournoi du jeudi 3 novembre 2022
707	27 octobre 2022	10	16	0	Tournoi du jeudi 27 octobre 2022
705	20 octobre 2022	12	15	0	Tournoi du jeudi 20 octobre 2022
703	13 octobre 2022	15	29	8	Tournoi du jeudi 13 octobre 2022
701	6 octobre 2022	10	16	0	Tournoi du jeudi 6 octobre 2022
699	29 septembre 2022	15	29	8	Tournoi du jeudi 29 septembre 2022
697	22 septembre 2022	14	1	0	Tournoi du jeudi 22 septembre 2022
695	15 septembre 2022	9	46	9	Tournoi du jeudi 15 septembre 2022
693	8 septembre 2022	8	47	0	Tournoi du jeudi 8 septembre 2022
691	1 septembre 2022	11	48	10	Tournoi du jeudi 1 septembre 2022
689	25 août 2022	10	16	0	Tournoi du jeudi 25 août 2022
687	18 août 2022	14	1	0	Tournoi du jeudi 18 août 2022

Figure 187

Si j'avais répondu « non », BriTay m'aurait proposé ceci :figure 188.

Et là, si j'avais répondu oui, BriTay m'aurait proposé la liste des membres, puis aurait envoyé le fichier par courriel au membre choisi, par exemple un membre de notre comité.

Par contre, si je demande l'exportation d'un tournoi alors que je suis un Slave, BriTay m'en informe : figure 189.

En principe c'est évidemment le Master qui dépose les fichiers tournois !

19.3.b.2 Importation d'un tournoi

Importer un tournoi est tout aussi facile que de l'exporter.

Dans la fenêtre de gestion des tournois, cliquez sur le bouton [Importer].

BriTay demande si les données sont sur le serveur (figure)188 : rappelez-vous, peut-être avez vous reçu un courriel du Master avec les données de ce tournoi stockées dans un fichier en pièce jointe.

Si vous répondez non : figure 190.

Et maintenant, si vous répondez non, rien ne se passe, mais si vous répondez oui, BriTay vous propose la liste des fichiers « tournois » qui se trouvent dans le sous-répertoire tournois de votre BriTay.

Dans l'exemple proposé, j'ai choisi un tournoi déjà existant dans mon BriTay. J'en suis informé ainsi : figure 191.

Si j'accepte, BriTay va rapatrier ce tournoi, en écrasant l'existant.

Si j'avais accepté de rapatrier un tournoi dont les données sont sur le serveur, BriTay m'en aurait proposé la liste, etc...

En fin de compte, si un tournoi est importé, le message suivant est affiché, une fois l'opération terminée : figure 192.

Et si j'avais tout refusé : figure 193.

Figure 189

Figure 188

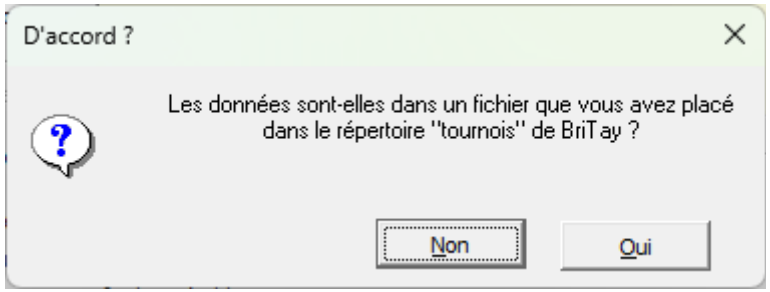

Figure 190

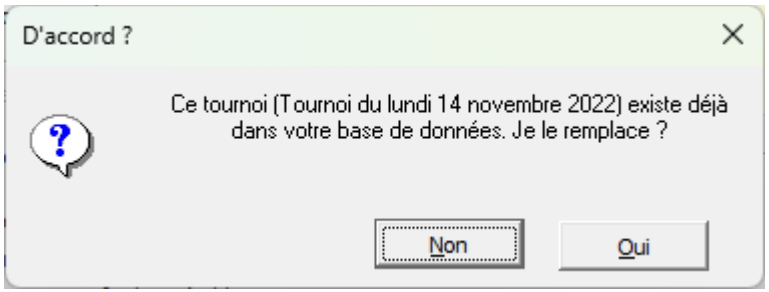

Figure 191

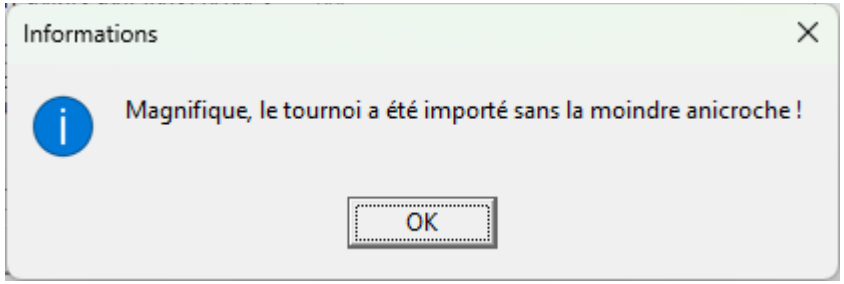

Figure 192

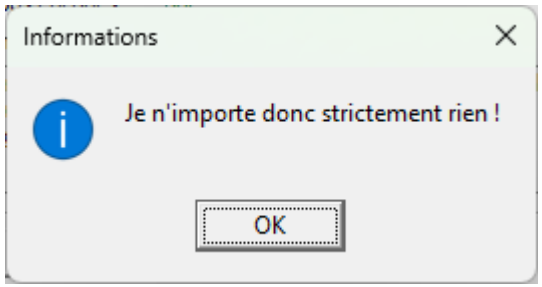

Figure 193

Notez enfin ceci : la liste des tournois à importer proposée est celle des tournois de la classe courante, si la liste est celle des tournois localisés sur le serveur, sinon c'est la liste de tous les tournois trouvés « localement ».

En général, l'échange se fait par le serveur ; la procédure d'échange par courriel est là au cas où le serveur ne serait pas disponible ce qui, chez nous, n'est jamais arrivé.

19.4 Switch entre Master et Slave

Vous aurez compris que dans l'environnement de votre club, il y a nécessairement un Master et un seul, et qu'il peut y avoir un ou des Slaves (ou aucun).

Pour une raison X ou Y, vous voulez que votre Slave devienne le Master et vice-versa.

19.4.a Devenir le Master

Rien de plus facile : suivez le menu, « Tournois » et « Master ? ».

BriTay vous demande de confirmer (figure 194).

Acceptez et à présent, pas de chance : figure 195.

Le Master est l'environnement BriTay où le pseudonyme de l'utilisateur est indiqué (dans l'exemple, « cbwsl »).

Comme il ne peut y avoir qu'un Master, il faut que, sur l'ordinateur « Master », on bascule d'abord vers « Slave ».

Ensuite seulement, on pourra devenir le Master sur cet ordinateur-ci. Notez que dans ce cas (je vous épargne les détails), BriTay va avant tout faire une importation complète, automatiquement, telle que décrite à la section 19.3.a.2, page 301.

Figure 194

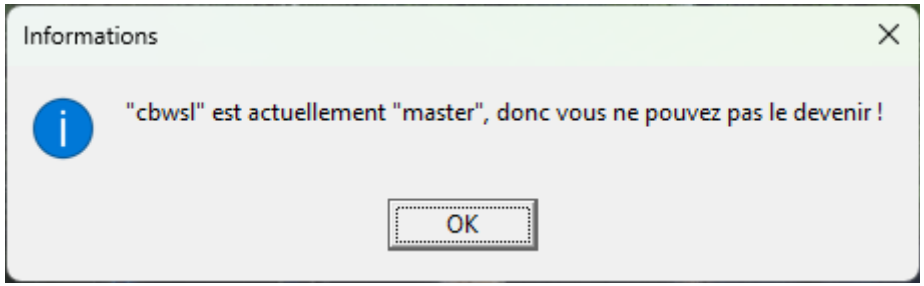

Figure 195

Cette exportation sera celle effectuée, en principe, lorsque le Master deviendra Slave : les deux environnements contiendront donc alors exactement les mêmes données relatives aux tournois.

Vous remarquerez qu'à présent, dans le menu « Tournois », le choix « Master ? » est devenu « Slave ? ».

19.4.b Devenir un Slave

Rien de plus simple, pour le Master : suivre le menu « Tournois », puis « Slave ? ».

BriTay va demander confirmation, puis va proposer une exportation des données.

Acceptez et, après une minute (sur un ordinateur « moderne »), l'ordinateur sera devenu un Slave.

A ce moment, il n'y a plus de Master et donc, sur un autre Slave, suivez la procédure expliquée à la section 19.4.a, page 307.

Vous remarquerez qu'à présent, dans le menu « Tournois », le choix « Slave ? » est devenu « Master ? ».

19.4.c Synchronisation Master – Slave

19.4.c.1 Modification de données par un Slave

Il n'est pas normal qu'un Slave modifie, durant une session BriTay, une donnée concernant votre club, par exemple l'information d'un membre, un mouvement, que sais-je,

Aussi, BriTay l'en informe, si du moins la case à cocher « Avertissement Master/Slave ? », dans le cadre « Divers » de l'onglet « Tournois (1/7) » des préférences est cochée.

BriTay fera cet avertissement une fois, la première durant chaque session en cours.

Voici ce message informatif : figure 196.

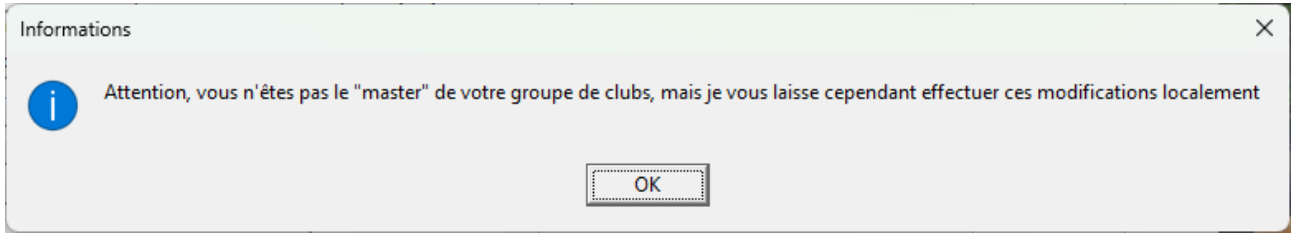

Figure 196

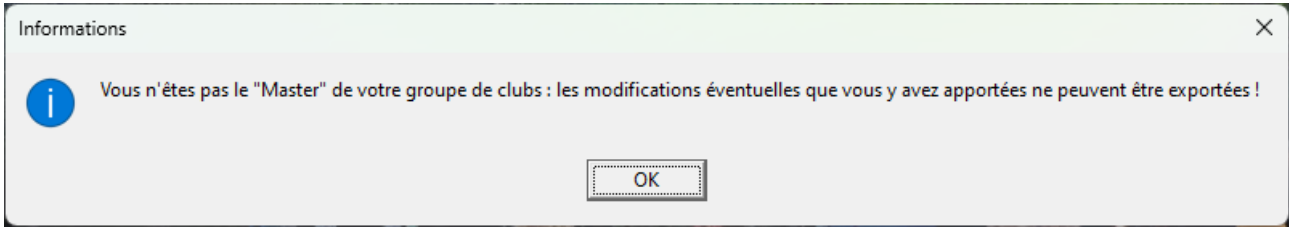

Figure 197

Et à la sortie de BriTay, si la synchronisation automatique (voir section suivante) est active, BriTay insistera : figure 197.

19.4.c.2 Synchronisation « automatique » des données

Il s'agit de l'option « case à cocher » du cadre « Clubs » dans l'onglet « Tournois (1/7) » de vos préférences.

Lorsque cette case est cochée chez le Master, BriTay va sauvegarder (exporter) les données complètes, si au moins une modification a été apportée durant la session.

Chez le Slave, ce sera l'inverse : BriTay restaurera (importera) les données.

Le plus logique, c'est d'activer cette option sur le Master, comme cela il y a en permanence une copie intégrale des données effectuée.

Et un Slave peut ensuite, à sa guise, décider d'importer les données, via le menu « Tournois », « Données », « Importer ».

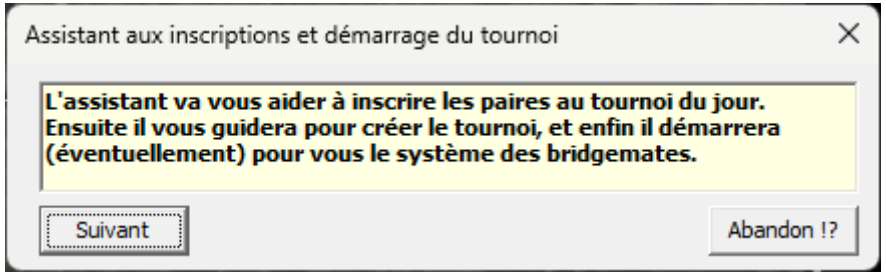

Figure 198

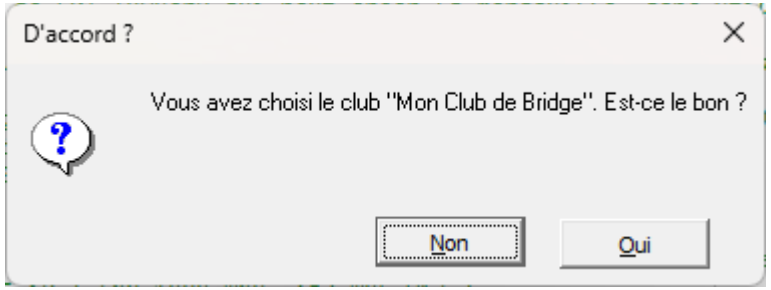

Figure 199

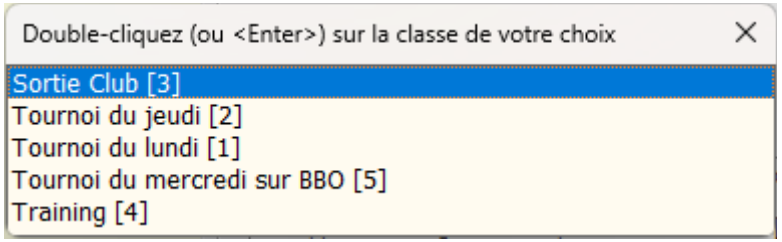

Figure 200

Chapitre 20 Les « assistants »

Le menu « Tournois », « Assistants » propose sept assistants. (en anglais, « wizard », qui se traduit aussi « magicien » ou « sorcier » en français).

Un assistant exécute une série d'actions dans BriTay, qui permettent à l'utilisateur de ne pas devoir parcourir les différents menus de BriTay pour arriver à exécuter une certaine tâche.

Ce sont parfois de simples « raccourcis ».

Les voici :

20.1 Inscriptions et démarrage

C'est sans doute l'assistant le plus utile. Il guide l'organisateur du tournoi du jour à travers toutes les étapes qui conduisent à l'affichage éventuel des résultats, ceci n'exigeant qu'un minimum d'interventions humaines.

De plus, dans ce cas précis, l'assistant a installé des garde-fous : à chaque étape, il demande confirmation si tout semble correct, ou affiche un message d'avertissement et « reste sur place » tant que le problème n'est pas résolu.

Ce sera l'occasion ici de donner toutes les explications nécessaires pour la gestion des paires à inscrire.

Vous avez donc choisi le premier assistant de la liste proposée depuis le menu « Tournois », « Assistants » (figure 198).

Tout au long de l'assistance, une fenêtre est présentée sur la droite, avec un petit texte explicatif.

Notez que, lorsque vous serez habitués à cet assistant, vous pourrez indiquer dans vos préférences qu'il doit se présenter de façon plus discrète : la fenêtre sera fort réduite. Cette option est mentionnée à la section 15.19.c.1.

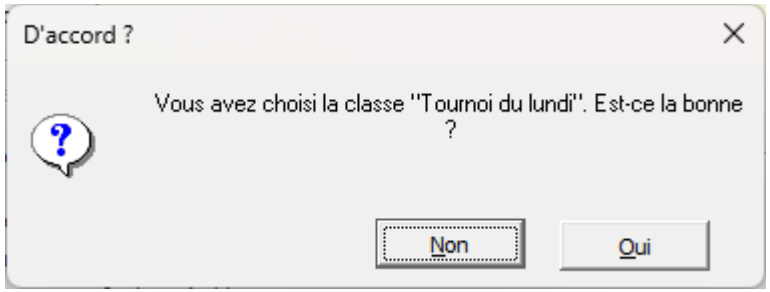

Figure 201

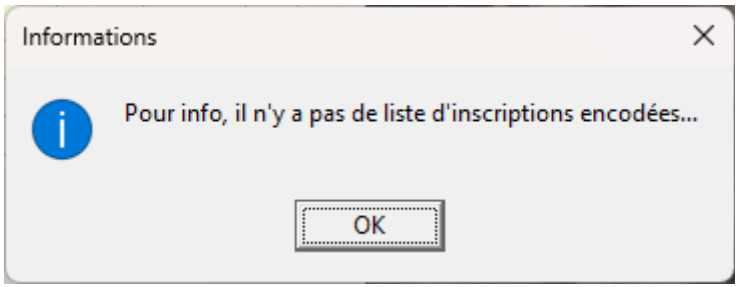

Figure 202

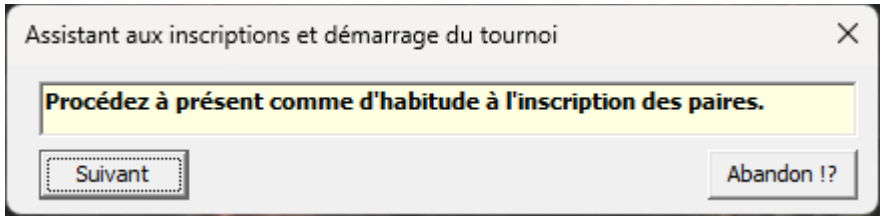

Figure 203

20.1.a Premières étapes du nouveau tournoi

Vous avez à chaque étape le choix de cliquer sur [Suivant] ou sur [Abandon!?].

Vous pouvez donc abandonner l'utilisation de l'assistant, mais BriTay vous en demandera confirmation.

Si vous gérez plusieurs clubs, BriTay vous demande confirmation du club courant.

Si vous refusez, il bascule sur le second club s'il n'y en a que deux, ou vous en propose la liste si vous en gérez plus : figure 199.

A présent, l'assistant vous demande de choisir la classe du tournoi, s'il y a plusieurs classes dans votre club.

Choisissez votre classe (figure 200).

Tout au long du déroulement, BriTay place des garde-fous. Voici le premier : figure 201.

Ensuite BriTay va chercher une éventuelle liste d'inscriptions à ce tournoi. S'il n'en trouve pas, il vous en informe : figure 202.

Puis il passe à l'étape suivante : figure 203.

Dans l'exemple que j'ai choisi, il y a déjà une liste d'inscriptions.

20.1.b Sélection des paires participantes au tournoi du jour

La liste des paires est déjà établie, mais elle peut être modifiée en permanence, jusqu'au démarrage du tournoi proprement dit.

Voici un description complète de cette fenêtre : figure 204.

Sélection des paires participantes (Tournoi du lundi)

Exporter les inscrits pour la semaine prochaine | Mouvements possibles

☐ Afficher toutes les personnes connues ?

Liste des membres : Cercles de Bridge Woluwé-Saint-Lambert

N°	Prénom	Nom
435	Alexandra	Zahorski
138	André	Vankerckhoven
448	Andrée	Monard
447	Anne	Bernard
357	Anne	Brans
278	Anne	Meeùs
310	Anne-Marie	Rainaldi
439	Annik	Peters
450	Barbara	Majewska
436	Bernadette	Reginster
320	Betty	Willame
93	Bozena	Jacuch
25	Brigitte	Lebrun
135	Béatrice	de Spirlet
368	Catherine	de Moffarts
424	Christiane	Flamand
302	Christiane	Huby
3	Claude	Baudoux

13 paires sont inscrites pour le moment...

Placés : 0 Nord/Sud et 0 Est/Ouest

Joueur 1	%	Joueur 2	%	%%
Philippe Taymans	51,34	Michael Tricot	51,34	51,34
Nanou Goethals	50,71	Nadine Cifre	50,37	50,54
Gerrit Eerdmans	45,51	Geneviève Danheux	48,33	46,92
Thérèse Mayer	50,59	Claude Baudoux	52,20	51,40
Betty Willame	53,03	Jean-Claude Willame	53,03	53,03
Guy Henrotte	48,79	Viviane Castiau	47,99	48,39
Eugène Van Poucke	48,73	Madeleine Nicoloff	48,73	48,73
Poupette De Lauw	52,40	Rosette Murri	50,95	51,67
Anne-Marie Rainaldi	44,37	Jine Fontaine	44,58	44,47
Sylvie Sommerijns	45,95	Danièle Seine	46,38	46,16
Jacques Van Hege	54,34	Pierre Vergauts	54,34	54,34
Robert Mostin	50,24	Mimi Corstiaens	48,82	49,53
Nicole Baroen	48,40	Cécile Cailliau	48,88	48,64

☑ Proposer le partenaire habituel ? ☐ Montrer la "fiche" des joueurs ?

☐ Placement direct en N/S ou E/O ? ☐ Afficher les n° d'affiliation ?

☑ Info paires ?

Disposition "BBO" | Alterner N/S et E/O

Sauver | Tournoi | Préparation | Mélanger à nouveau

Nous attendons encore 26 joueurs pour commencer

26 joueurs n'ont pas encore payé le droit de table

Inscrire si pas membre ? Demander

Charger les pré-inscrits | Sauvegarder | Restaurer

Figure 204

20.1.b.1 Boutons supérieurs

- Membres : en cliquant sur ce bouton, vous ouvrez la fenêtre de gestion des membres. Celle-ci a déjà été expliquée au chapitre 19.
- Exporter les inscrits pour la semaine prochaine.
- Mouvements possibles : en fonction du nombre de paires participantes affichées, BriTay vous montre la liste des mouvements possibles pour votre tournoi.

20.1.b.2 Liste des membres

Si la case « Afficher toutes les personnes connues ? » est cochée, toutes les personnes seront affichées, membre ou pas de votre club.

20.1.b.3 Paires participantes

Pour rajouter une paire, sélectionnez une ligne vide puis, dans la liste des membres, double-cliquez (ou <Enter> ou <Insert>) le joueur à rajouter.

Si la case à cocher « Proposer le partenaire habituel ? » est cochée, BriTay vous le proposera, sur base de l'historique qu'il en connaît.

Pour modifier un joueur inscrit dans les participants, sélectionnez-le puis double-cliquez sur le joueur, dans la liste de gauche qui va le remplacer.

Pour supprimer une paire participante, sélectionnez chacun des joueurs de la paire à tour de rôle, et enfoncez la touche « Delete », ils seront supprimées.

Les pourcentages affichés sont les résultats obtenus par les joueurs lors de leur participation des six derniers mois.

Sélection des paires participantes (Tournoi du lundi)

Exporter les inscrits pour la semaine prochaine | Mouvements possibles

☐ Afficher toutes les personnes connues ?

Liste des membres : Cercles de Bridge Woluwé-Saint-Lambert

N°	Prénom	Nom
435	Alexandra	Zahorski
138	André	Vankerckhoven
448	Andrée	Monard
447	Anne	Bernard
357	Anne	Brans
278	Anne	Meeùs
310	Anne-Marie	Rainaldi
439	Annik	Peters
450	Barbara	Majewska
436	Bernadette	Reginster
320	Betty	Willame
93	Bozena	Jacuch
25	Brigitte	Lebrun
135	Béatrice	de Spirlet
368	Catherine	de Moffarts
424	Christiane	Flamand
302	Christiane	Huby
3	Claude	Baudoux

13 paires sont inscrites pour le moment...

Placés : 6 Nord/Sud et 7 Est/Ouest

Joueur 1	%	Joueur 2	%	%%	Direction	N°
Philippe Taymans	51,34	Michael Tricot	51,34	51,34	N/S	1
Nanou Goethals	50,71	Nadine Cifre	50,37	50,54	N/S	2
Gerrit Eerdmans	45,51	Geneviève Danheux	48,33	46,92	N/S	3
Thérèse Mayer	50,59	Claude Baudoux	52,20	51,40	E/O	6
Betty Willame	53,03	Jean-Claude Willame	53,03	53,03	N/S	5
Guy Henrotte	48,79	Viviane Castiau	47,99	48,39	E/O	5
Eugène Van Poucke	48,73	Madeleine Nicoloff	48,73	48,73	E/O	1
Poupette De Lauw	52,40	Rosette Murri	50,95	51,67	E/O	2
Anne-Marie Rainaldi	44,37	Jine Fontaine	44,58	44,47	E/O	4
Sylvie Sommerijns	45,95	Danièle Seine	46,38	46,16	E/O	7
Jacques Van Hege	54,34	Pierre Vergauts	54,34	54,34	N/S	6
Robert Mostin	50,24	Mimi Corstiaens	48,82	49,53	E/O	3
Nicole Baroen	48,40	Cécile Cailliau	48,88	48,64	N/S	4

Jacques Van Hege et Pierre Vergauts sont Nord/Sud n° 6

La paire Jacques Van Hege-Pierre Vergauts n'est pas inscrite au tournoi de dimanche prochain

Nous attendons encore 20 joueurs pour commencer

19 joueurs n'ont pas encore payé le droit de table

☑ Proposer le partenaire habituel ? ☐ Montrer la "fiche" des joueurs ?

☑ Placement direct en N/S ou E/O ? ☐ Afficher les n° d'affiliation ?

☑ Info paires ?

Disposition "BBO" | Alterner N/S et E/O

Inscrire si pas membre ? Demander

Charger les pré-inscrits

Sauver | Tournoi | Préparation | Mélanger à nouveau | Sauvegarder | Restaurer | Placer aléatoirement

Figure 205

20.1.b.4 Options

- Proposer le partenaire habituel ? Lors du choix d'un joueur...
- Montrer la « fiche » des joueurs ? A chaque sélection d'un joueur, que ce soit dans la liste des membres ou des participants, la fiche du joueur est présentée dans une fenêtre séparée.
- Placement direct en N/S ou E/O ? Si vous cochez cette option, la fenêtre de gestion va s'élargir et montrer pour chaque paire une Direction et un Numéro (au départ vide).
- Info paires ? Active l'affichage, sous la liste des participants, de quelques informations complémentaires, comme dans l'exemple repris ci-dessus.
- Afficher les n° d'affiliation ? Dans la liste des membres, c'est alors le numéro d'affiliation à la ligue qui s'affiche devant chaque nom, et non plus son numéro d'identification unique de BriTay.

Pour avoir un bon aperçu de quels sont les joueurs déjà présents, de leur placement Nord/Sud et Est/Ouest, ainsi que de leur paiement du droit de table, le mécanisme suivant a été mis au point.

Pour indiquer qu'un joueur est présent, sélectionnez le dans la liste et enfoncez la barre d'espacement : il « passe » en **vert.** Cette barre d'espacement est comme un interrupteur.

Idem sur le % du joueur qui, chez nous indique qu'il a ou non payé sont droit de table. Et enfin, automatiquement, la direction et numéro définis passent aussi en **vert** (figure 205).

20.1.b.5 Boutons inférieurs accessibles

- [Alterner N/S et E/O] : si la place des paires est définie, l'ordre d'affichage des paires passe de « tous les N/S puis tous les E/O », à une alternance N/S et E/O.
- [Mélanger à nouveau] : ce bouton ne génère aucune action dans le contexte de cet assistant.

- Inscrire si pas membre ? Oui, non, ou demander. S'applique uniquement si la liste des membres, à gauche, affiche toutes les personnes connues de BriTay et, si un non membre est sélectionné, BriTay agit en fonction de votre choix.
- [Charge les inscrits] : en principe il ne faut pas utiliser ce bouton. Si toutefois vous le faites, BriTay va vous demander confirmation et si vous l'acceptez, tous les inscrits (liste d'inscriptions existante...) vous remplacer les inscrits de votre liste du jour...
- [Restaurer] : ne pas utiliser dans ce contexte.
- [Placer aléatoirement] : en mouvement Mitchell (donc vous avez coché la case « Placement direct en N/S ou E/O ? », BriTay place les paires aléatoirement, du moins celles qui ne sont pas encore placées.

20.1.b.6 Le bouton [Liste des cotisants]

Il est de coutume de faire payer aux joueurs qui ne sont pas en règle de cotisation annuelle un droit de table supérieur à celui demandé aux membres en règle de cotisation. Par exemple, demander 7 € au lieu de 5 €.

BriTay vous aide à discerner ces joueurs lors de leur arrivée au club pour le tournoi du jour, sans avoir besoin d'une liste « papier » des membres en règle de cotisation.

Voici comment.

Vous créez une liste de diffusion (voir chapitre 12) et l'intitulez par exemple « En règle de cotisation pour l'année 2024 ».

Au fur et à mesure du paiement de la cotisation par vos membres, vous actualisez cette liste.

Lors de l'inscription au tournoi, vous cliquez sur ce bouton [Liste des cotisants] et vous spécifiez ainsi quelle est liste, parmi les autres listes de diffusion. Vous devrez répéter l'opération une fois par an, évidemment.

Une fois cette liste définie pour l'année, vos joueurs arrivent au club pour le tournoi du jour : vous profitez de la fonctionnalité de la barre d'espacement, expliquée à la section 20.1.b.4: si le joueur est en règle (il fait donc partie de la liste des cotisants définie), son nom passe en **vert**, sinon il passe en **rouge**, et vous pouvez agir en conséquence !

Notez aussi, cerise sur le gâteau, que si vous avez encodé le jour d'anniversaire des joueurs, et que l'un d'entre eux à son

anniversaire ce jour de tournoi, une petite musique sympathique sera émise par BriTay !

20.1.b.7 Placement des paires

En mouvement Mitchell, placez vos paires à votre guise.

Pour ce faire, sélectionnez la case « Direction » de la paire et encodez N (ou S) pour Nord/Sud ou E (ou O) pour Est/Ouest. BriTay complète en fonction et passe à la case « Numéro », sur la droite. Indiquez le numéro de la paire.

Vous pouvez aussi laisser à BriTay le soin de compléter plus judicieusement pour vous, en encodant un « + » (pavé numérique) : BriTay assigne la paire de façon équilibrée, par rapport à ce qui a déjà été défini. Si donc vous avez déjà placé deux Nord/Sud et un Est:Ouest, un « + » aura pour effet de placer là un Est/Ouest.

Si vous cliquez sur le « + » dans une case « Numéro » vide, BriTay indique le premier numéro disponible.

Enfin, après avoir éventuellement placé l'une ou l'autre paire manuellement (certains paires préfèrent ceci ou cela …), cliquez sur [Placer aléatoirement] : BriTay s'occupe du reste.

En mouvement Howell, vous assignerez à chaque paire son numéro plus tard. Sachez cependant que la façon la plus facile sera d'assigner les numéros en ordre croissant, avec éventuellement une paire « manquante » s'il y a un nombre impair de paires participantes. Vous pourrez alors déjà en informer les paires à leur arrivée, tout en sachant que BriTay les « placera » à l'étape suivante.

20.1.c Démarrage du tournoi proprement dit

A présent, si vous cliquez sur [Suivant] alors que le mouvement sera un Mitchell et que vous n'avez pas correctement installé vos paires, voici le genre de message que BriTay ne manquera pas de vous afficher :

Vous avez omis d'installer une paire : figure 206.

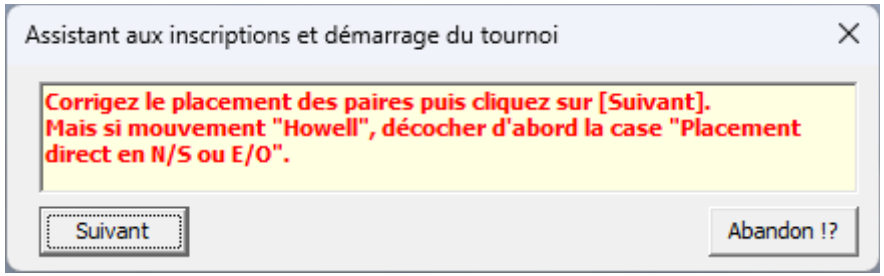

Figure 206

Et l'explication : figure 207.

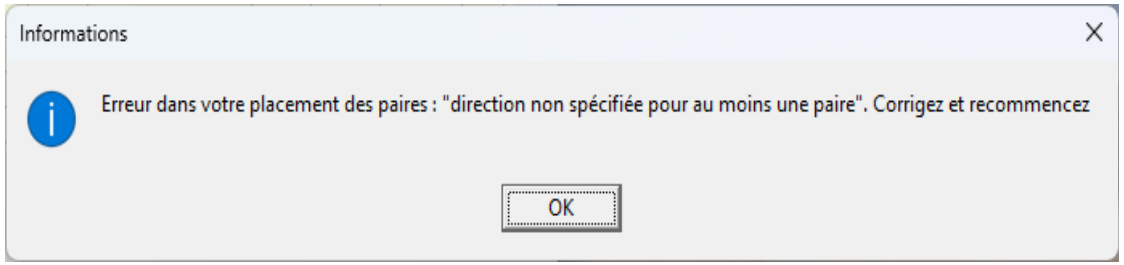

Figure 207

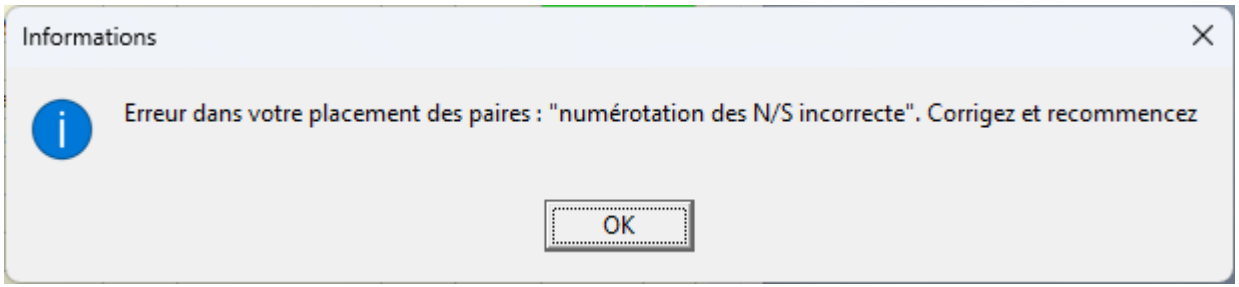

Figure 208

Ou bien ceci : figure 208.

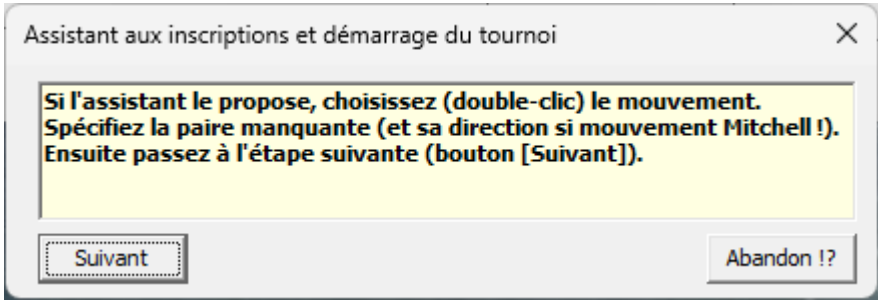

Enfin, toutes les paires sont présentes et ont toutes reçu correctement leur place (mouvement Mitchell).

Vous cliquez sur [Suivant] dans la fenêtre informative de l'assistant : figure 210 et 209.

Comme à chaque étape, BriTay vous permet de ne pas avancer directement plus loin dans le processus, s'il se fait que vous avez cliqué trop vite sur [Suivant].

20.1.c.1 Placement des paires en mouvement Mitchell

Vous avez du le faire à l'étape précédente : si ce n'est pas le cas, BriTay vous empêchera d'aller plus loin.

Il refusera également s'il détecte des anomalies dans les placements, par exemple qu'il n'y a pas de paire Est/Ouest n° 2, ou qu'il y a deux paires Nord/Sud n° 1 etc...

20.1.c.2 Placement des paires en mouvement Howell

Quand vous passez à l'étape suivante en mouvement Howell, la fenêtre suivante est proposée : figure 211.

Ceci est un exemple où il y a 9 paires présentes, en mouvement Howell.

Comme un seul mouvement correspond (voir la section 5.1.g), il est choisi par BriTay.

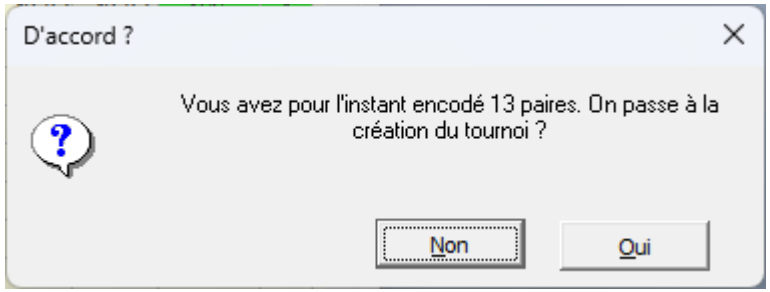

Figure 210

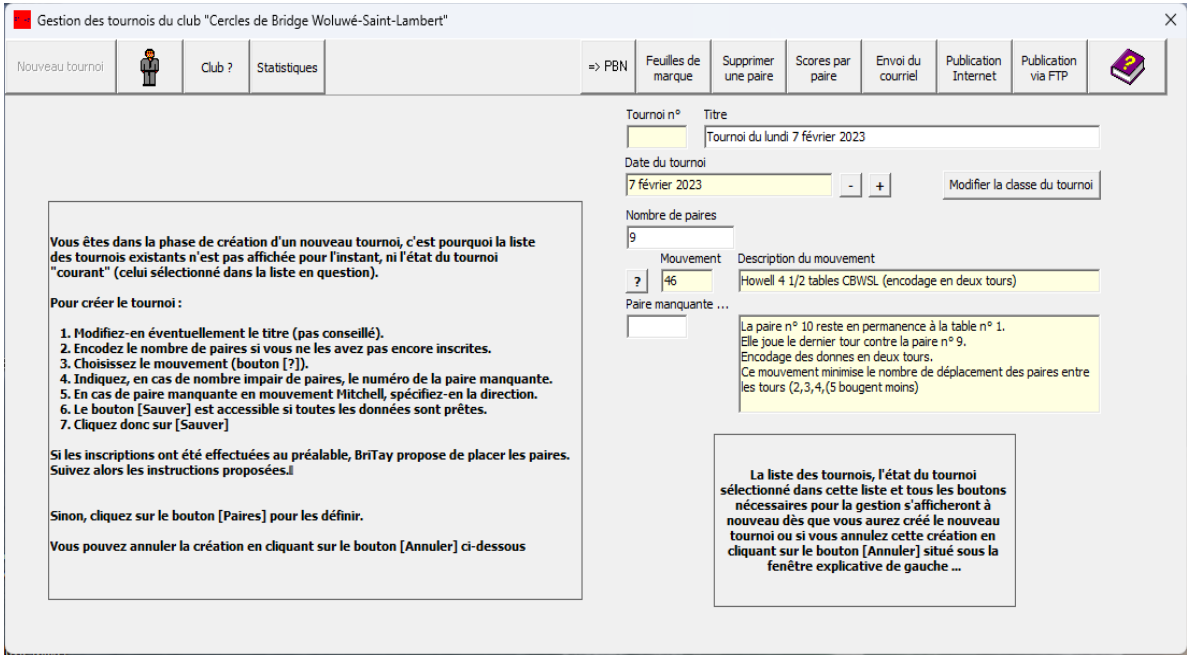
Gestion des tournois du club "Cercles de Bridge Woluwé-Saint-Lambert"
Nouveau tournoi
Club ?
Statistiques
=> PBN
Feuilles de marque
Supprimer une paire
Scores par paire
Envoi du courriel
Publication Internet
Publication via FTP
Tournoi n°
Titre
Tournoi du lundi 7 février 2023
Date du tournoi
7 février 2023
-
+
Modifier la classe du tournoi
Nombre de paires
9
Mouvement
Description du mouvement
?
46
Howell 4 1/2 tables CBWSL (encodage en deux tours)
Paire manquante ...
La paire n° 10 reste en permanence à la table n° 1.
Elle joue le dernier tour contre la paire n° 9.
Encodage des donnes en deux tours.
Ce mouvement minimise le nombre de déplacement des paires entre les tours (2,3,4,(5 bougent moins)
Vous êtes dans la phase de création d'un nouveau tournoi, c'est pourquoi la liste des tournois existants n'est pas affichée pour l'instant, ni l'état du tournoi "courant" (celui sélectionné dans la liste en question).
Pour créer le tournoi :
1. Modifiez-en éventuellement le titre (pas conseillé).
2. Encodez le nombre de paires si vous ne les avez pas encore inscrites.
3. Choisissez le mouvement (bouton [?]).
4. Indiquez, en cas de nombre impair de paires, le numéro de la paire manquante.
5. En cas de paire manquante en mouvement Mitchell, spécifiez-en la direction.
6. Le bouton [Sauver] est accessible si toutes les données sont prêtes.
7. Cliquez donc sur [Sauver]
Si les inscriptions ont été effectuées au préalable, BriTay propose de placer les paires. Suivez alors les instructions proposées.
Sinon, cliquez sur le bouton [Paires] pour les définir.
Vous pouvez annuler la création en cliquant sur le bouton [Annuler] ci-dessous
La liste des tournois, l'état du tournoi sélectionné dans cette liste et tous les boutons nécessaires pour la gestion s'afficheront à nouveau dès que vous aurez créé le nouveau tournoi ou si vous annulez cette création en cliquant sur le bouton [Annuler] situé sous la fenêtre explicative de gauche ...

Figure 211

20.1.c.3 Paire manquante

Si la case à cocher « Choisir le champ « manquant » si bye ? » (voir la section 15.18.e.1, page 234) est cochée, en mouvement Mitchell, vous devrez indiquer à BriTay quelle est la paire manquante dans la fenêtre qui vous sera proposée.

En mouvement Howell, la description détaillée du mouvement vous permet de choisir en toute connaissance de cause...

En Mitchell, BriTay va de lui-même désigner la dernière paire Nord/Sud comme manquante. Exemple : dix-sept paires présentes ? BriTay indique comme paire manquante la paire Nord/Sud numéro 9.

En mouvement Mitchell, vous avez placé les paires lors de l'arrivée de vos joueurs.

En mouvement Howell, c'est maintenant qu'il faut le faire : figure 212.

Assignation des paires inscrites : Tournoi du lundi 7 février 2023

Exporter les inscrits pour la semaine prochaine | Mouvements possibles

9 paires sont inscrites pour le moment...

Sont déjà inscrits ...

Joueur 1	%	Joueur 2	%	%%
Alexandra Zahorski	N/A	André Vankerckhove	42,48	N/A
Betty Willame	52,45	Jean-Claude Willame	52,45	52,45
Catherine de Moffarts	47,10	Christiane Flamand	N/A	N/A
Barbara Majewska	49,96	Claude Baudoux	50,61	50,28
Cécile Cailliau	48,74	Nicole Baroen	47,90	48,32
Danette Nuyens	46,84	Francis Tasse	45,07	45,96
Dionysa Vanderbemden	51,67	Marie Gilles	51,37	51,52
Eugène Van Poucke	48,07	Madeleine Nicoloff	48,07	48,07
Geneviève Danheux	48,09	Gerrit Eerdmans	44,62	46,36

Les paires participantes sont ...

Direction	N°	Joueur 1	Joueur 2
	1		
	2		
	3		
	4		
	5		
	6		
	7		
	8		
	9		

<<< >>>

☑ Proposer le partenaire habituel ? ☐ Montrer la "fiche" des joueurs ?

☑ Afficher les n° d'affiliation ?

☐ Info paires ? Disposition "BBO" Alterner N/S et E/O

Sauver Tournoi Inscription Mélanger à nouveau

Inscrire si pas membre ? Toujours

Figure 212

La technique est simple : sélectionnez une ligne (vide) dans le tableau de droite, puis double-cliquez (ou <Enter> ou <Insert>) sur la paire à droite: elle est placée comme demandé.

Continuez jusqu'à avoir placé tout le monde, ou cliquez sur [>>>] pour déplacer d'un coup les paires non encore placés.

Utilisez [<<<] pour recommencer à zéro.

Cette technique est aussi applicable en mouvement Mitchell, sauf que là la colonne Direction contient des Nord/Sud ou Est/Ouest.

A présent que BriTay est satisfait du placement des paires, il vous le dit (figure 213) et, pour les distraits, BriTay vous affiche un récapitulatif général, qu'il vous demande de confirmer,ou pas (figure 214).

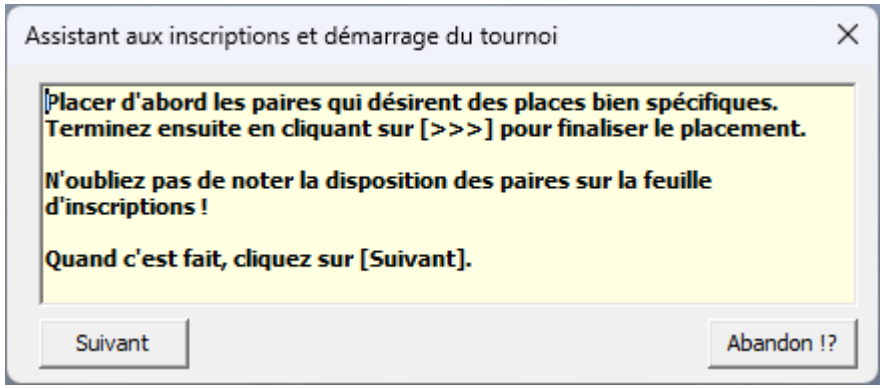

Figure 213

Récapitulatif du tournoi du jour

Cher organisateur du tournoi du jour !

Merci de prendre le temps nécessaire pour vérifier scrupuleusement toutes les informations concernant ce tournoi.

Si tout est correct, sélectionnez "Rien à signaler !" et cliquez sur [Tout baigne !]

Sinon, sélectionnez le point correspondant à ce qui est incorrect, et cliquez alors sur l'autre bouton. Dans ce cas, BriTay va vous ramener au stade où il est encore possible de rattraper la mayonnaise ! Cet écran sera alors présenté à nouveau pour un deuxième contrôle etc ...

Placement des paires

Nord/Sud	1 - Philippe Taymans & Michael Tricot
Nord/Sud	2 - Nanou Goethals & Nadine Cifre
Nord/Sud	3 - Gerrit Eerdmans & Geneviève Danheux
Nord/Sud	4 - Nicole Baroen & Cécile Cailliau
Nord/Sud	5 - Betty Willame & Jean-Claude Willame
Nord/Sud	6 - Jacques Van Hege & Pierre Vergauts
Est/Ouest	1 - Eugène Van Poucke & Madeleine Nicoloff
Est/Ouest	2 - Poupette De Lauw & Rosette Murri
Est/Ouest	3 - Robert Mostin & Mimi Corstiaens
Est/Ouest	4 - Anne-Marie Rainaldi & Jine Fontaine
Est/Ouest	5 - Guy Henrotte & Viviane Castiau
Est/Ouest	6 - Thérèse Mayer & Claude Baudoux
Est/Ouest	7 - Sylvie Sommerijns & Danièle Seine

Titre du tournoi: Tournoi du lundi 5 février 2023

Le tournoi a lieu ce ...: dimanche 5 février 2023

Classe du tournoi: Tournoi du lundi

Nombre de paires: 13

Paire manquante: Nord/Sud N° 7

Mouvement n°: 1

Type: Mitchell

MITCHELL 6 1/2 OU 7 TABLES CBWSL
Les paires Est/Ouest montent.
Les étuis descendent.
En cas de "bye", mettre la paire Nord/Sud (classiquement la n° 7) manquante.
En cas de "bye", la paire "bye" au dernier tour est

Ok, incorrect, pas bon, etc...

- (•) Rien à signaler !
- ( ) Classe du tournoi
- ( ) Nombre de paires
- ( ) Paire manquante
- ( ) Mouvement
- ( ) Paires (noms, partenaire)
- ( ) Position des paires

Tout baigne ! | Merdouille, je m'a trompé !

Figure 214

Si vous cochez une autre case que la case « Rien à signaler », BriTay n'ira pas plus loin et l'assistant s'arrêtera de lui-même.

Ce sera alors à vous, avec les moyens du bord de corriger la situation et démarrer ensuite « manuellement » votre tournoi.

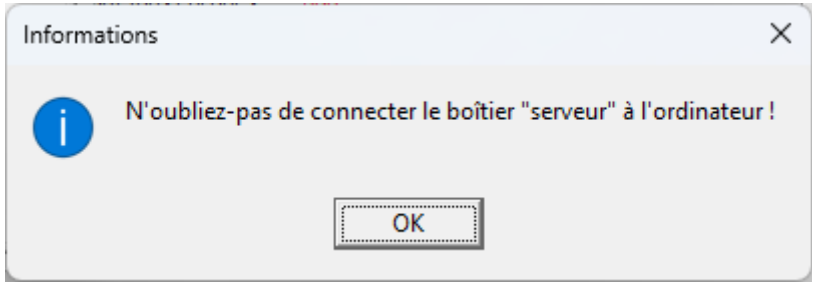

Figure 215

La fenêtre ci-dessus (figure 215) ne sera évidemment affichée que si BriTay est configuré pour collaborer avec le système Bridgemate !

20.1.d Le tournoi « sous » Bridgemate

Cette fenêtre s'affiche dans deux cas (figure 216) :

20.1.d.1 Démarrage « normal » du tournoi avec le système Bridgemate.

Répondez [Oui], bien évidemment.

20.1.d.2 Redémarrage suite à un arrêt du programme ou de l'ordinateur

Cette situation pourrait se produire.

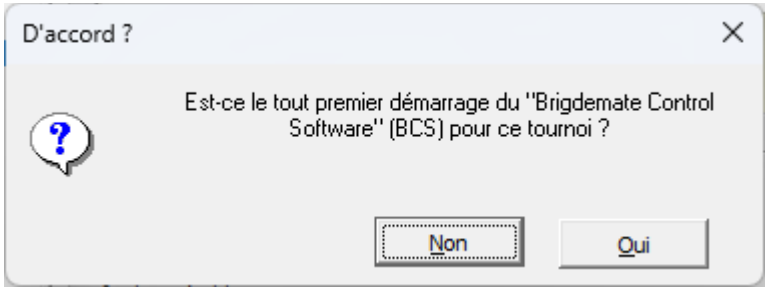

Figure 216

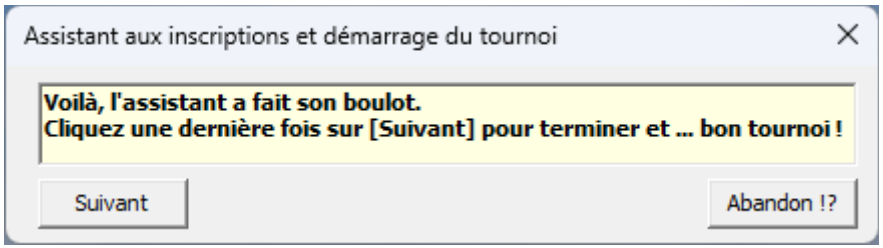

Figure 218

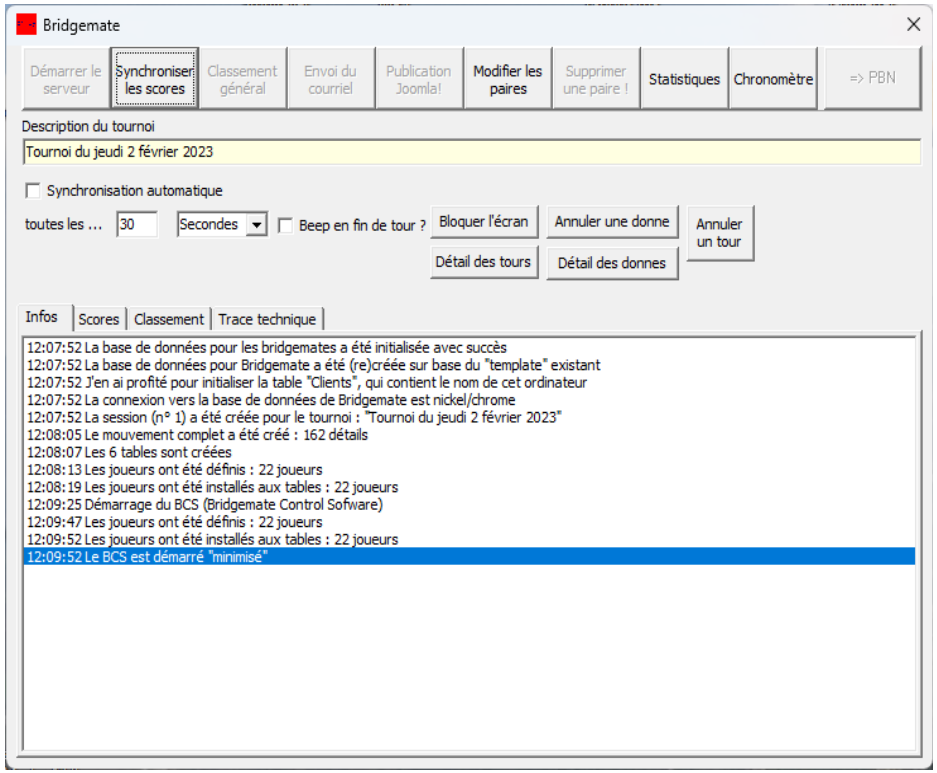

Figure 217

Après avoir redémarré BriTay, vous accédez à la fenêtre de gestion des tournois, vous sélectionnez le tournoi du jour et vous cliquez sur [Bridgemate] : la fenêtre ci-dessus s'affiche.

Cliquez sur [Non] de façon à ce que BriTay ne réinitialise pas l'entièreté du système Bridgemate.

Ainsi, les donnes déjà encodées le resteront.

Si non, tout est remis à zéro !

20.1.e Déroulement du tournoi

Voilà, votre tournoi commence. La fenêtre « tableau de bord » s'affiche : figure 217.

La description du tableau de bord est expliquée en détail à la section 11.4, page 133 et suivantes.

A ce stade, l'assistant a fini son boulot et vous le signale (figure 218).

Cliquez une dernière fois sur le bouton [Suivant] pour arrêter l'assistant.

20.1.f Clôture du tournoi

Si vous avez coché la case « Calcul du classement automatique à la fin du tournoi » dans vos préférences (15.18.b.4), alors BriTay, dès que le tournoi est terminé (tous les résultats sont encodés), va établir le classement et vous le présenter via votre éditeur de texte préféré (par exemple PSPad, que je vous recommande).

Mais ce n'est pas tout : BriTay va ensuite, lorsque vous aurez fermé cette fenêtre, envoyer le courriel aux participants (ou autres, suivant ce que vous avez choisi lors du tournoi précédent), publier, le cas échéant les résultats sur votre plate-forme Internet (ftp, Joomla !, BridgeWebs) et éventuellement démarrer le programme de préparation des donnes, si indiqué dans vos préférences (répertoire des donnes préparées, 15.18.b.9).

Vous pouvez éviter que BriTay vous pose, lors de ce processus, les questions habituelles, ou vous affiche les messages informatifs : il suffit, après avoir une première fois noté les numéros des messages concernés, les neutraliser via, une fois de

plus, vos préférences : 15.23 et 15.24.

20.1.g Récupération d'un tournoi en cours

La situation est la suivante : votre tournoi « tourne » et pour une raison ou une autre, BriTay s'est arrêté : erreur de votre part, bug, aucune importance, n'est-ce pas, vous voulez que BriTay vous remette dans le cadre du tournoi en cours, comme s'il ne s'était jamais arrêté.

Notez aussi que si l'ordinateur s'est éteint, c'est identique, pour autant que le « serveur » Bridgemate ne le soit pas ce qui, normalement ne sera effectivement pas le cas, les piles de l'appareil ayant pris le relais sur l'alimentation par le câble USB le reliant à votre ordinateur.

Et donc la solution : rien de plus simple, redémarrez BriTay ! Il va se rendre compte de la situation, vous demandez confirmation et vous allez, oh miracle, vous retrouver exactement dans le bon état !

20.2 Traitement des inscriptions

Ceci est un petit raccourci pour paresseux, vers le menu « Tournois », « Tournois », « Inscriptions », « Traiter les courriels de demande d'inscription ».

A l'attention évidement des clubs qui ont un système d'inscription via leur site Internet, ou équivalent.

Pourquoi ce raccourci ?

A cause de l'assistant suivant, que voici ...

20.3 Traitement des inscriptions et arrêt

Comme l'assistant précédent, donc, mais une fois le traitement effectué, BriTay propose l'arrêt de l'ordinateur.

On peut l'en empêcher, mais si on ne fait rien, il s'arrête !

Intérêt ? Dans notre club, nous utilisons cet assistant, invoqué automatiquement au démarrage de l'ordinateur du club (voir chapitre 27). Sans la moindre intervention humaine, sauf celle de l'allumer, l'ordinateur démarre le programme BriTay (démarrage automatique prévu dans Windows), traite les inscriptions éventuelle puis s'arrête. Il ne s'arrête pas les jours de tournois...

20.4 Importation des listes d'inscriptions

Encore un petit raccourci pour les ordinateurs « Slaves ».

Équivalent à choisir le menu « Tournois », « Tournois », « Inscriptions » et « Importer toutes les listes ».

20.5 Exporter le tournoi du jour

C'est classiquement le Master qui exporte le tournoi du jour, raccourci ici évitant de passer par la gestion des tournois, sélection du tournoi etc...

20.6 Importer le tournoi du jour

Facile aussi pour un Slave qui, après un tournoi et de retour à la maison, veut tout simplement … importer le tournoi du jour, pardi !

20.7 Importer la liste des inscriptions du jour

Idem, pour importer la liste éventuelle des inscriptions du jour.

Classiquement, le jour du tournoi, sur un Slave, pour imprimer cette liste.

20.8 Publication du podium provisoire

Tout à fait particulier et mis en place au départ pour le club CBWSL. Le classement provisoire de l'année est automatiquement publié sur le site Joomla! du club.

Voir dans les préférences, les paramètres à configurer, section 15.21.a.

Chapitre 21 Livres

Les livres et résumés de livres suivants sont mis gracieusement à votre disposition.

Certains sont en format PDF, tous sont « exportables ».

21.1 La majeure cinquième et tous ses secrets

Ce fut longtemps mon livre de chevet des enchères.

Les co-auteurs sont Philippe Soulet et Thierry Rouffet, d'où le surnom que je lui donne, le « SouRou ».

J'en ai fait un résumé des soixante-cinq chapitres, avec tous les exercices extraits du livre (il y a environ 1.500 exercices)

Voici la fenêtre de départ : figure 219.

La liste déroulante, en haut, vous permet de vous déplacer dans les chapitres. Vous pouvez également utiliser les boutons [<]et [>].

Ensuite, si cela vous tente, vous pouvez accéder aux exercices : cliquez sur [Exercices!].

Voici le premier exercice du premier chapitre (figure 220).

Jouez le jeu et proposez votre enchère en cliquant sur le bouton « ampoule » (figure 221).

Je ne vous en dis pas plus, à vous de le découvrir, si le coeur vous en dit.

La Majeure cinquième et tous ses secrets

Chapitre 1. Ouverture de 1 Trèfle / Carreau - Les réponses

Exercices ! | Ouvrir | Remise à zéro des exercices

Chapitre 1 - Ouverture de 1 Trèfle/Carreau - Les réponses

Principes d'ouverture : meilleure mineure

Ouverture obligatoire à partir de 12H
Facultative à 12HL (règle de 20)
Ouvrir de la mineure la plus longue

1♣	3 bons ♣ et 4 vilains ♦
1♦	4♦ et 4♣ sauf 4 vilains ♦ et 4 beaux ♣, distribution 4432
1♣	3 ♣ et 3♦
1♣	5♣ et 5♠ à partir de 15-16H concentrés

En 3ième position, peut être plus faible avec une belle couleur
En 4ième position, n'ouvrir qu'avec un reliquat ♠

Réponses

Stratégie

Recherche du fit majeur
Annoncer 1♥♠ avec 4 cartes
Annoncer la majeure à la 2ième enchère avec un bicolore 5(6) mineur - 4 majeur forcing manche

Changement de couleur

Forcing pour un tour sauf après passe

Palier de 1	5HL
Palier de 2 sans saut	1♦ 2♠ Au moins 12HL Auto forcing

Figure 219

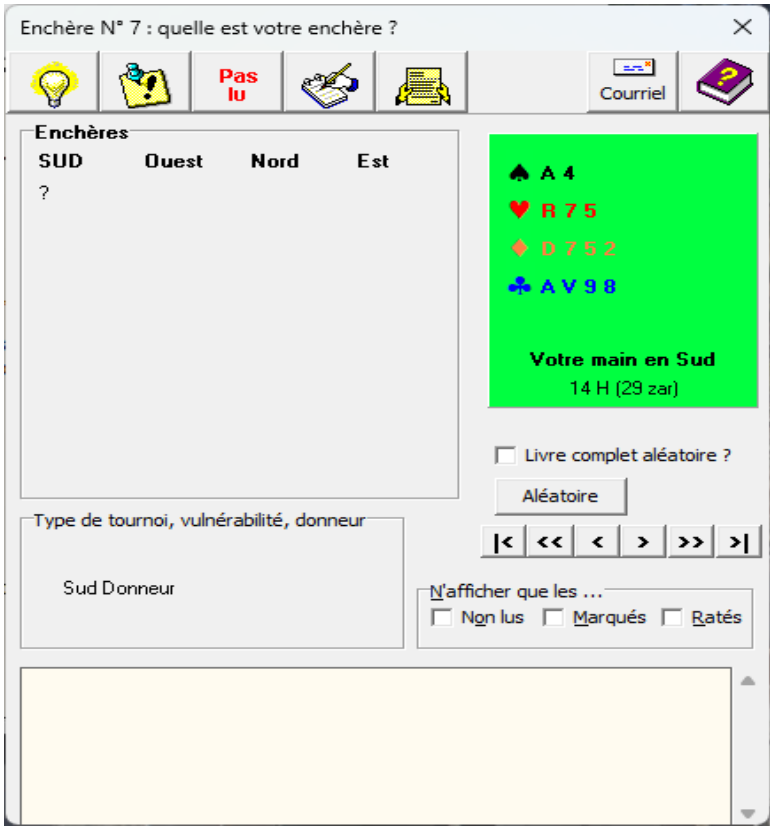

Figure 220

Figure 221

21.2 Tableaux divers, utiles pour le bridgeur

Ces tableaux sont au nombre de huit :

1. Calcul des points
2. Tournoi et IMP
3. Points de victoire
4. Points nécessaires pour un tournoi
5. Probabilité des points d'honneur d'une main
6. Probabilité de la distribution d'une main
7. Probabilité de le répartition des cartes restantes
8. Combien de cartes votre partenaire détient-il dans votre couleur ?

21.3 « Flanc gagnant », tome 1 – La signalisation

Résumé en six chapitres de l'excellent livre de Michel Bessis :

1. Règles d'entame à sans-Atout et à la couleur
2. Les signaux usuels
3. La signalisation sur l'entame
4. La signalisation en fournissant
5. La signalisation en jouant
6. La signalisation en défaussant

Ce sont des propositions de signalisation, à vous de décider des vôtres avec votre partenaire habituel...

21.4 Code bridge international, édition 2017

BriTay ouvre le fichier en question au format PDF.

Les fonctionnalités habituelles de l'Adobe Acrobat Reader sont disponibles : enfoncez la touche ‹Escape› pour y accéder.

21.5 Le SouRou, résumé complet

Présenté au format PDF également, il s'agit en réalité du résumé en un seul fichier PDF, présenté aussi chapitre par chapitre à la section 21.1, page 335.

21.6 Les Chelems

Présentation similaire aux chapitres du « SouRou » avec également des exercices.

C'est le résumé d'un livre du « Bridgeur », par les co-auteurs Philippe Cronier, Nicolas Déchelette et Alain Lévy

21.7 Règlement National des Compétitions 2017

En format PDF, lui aussi.

Rapports, détail des scores ... du club Cercles de Bridge Woluwé-Saint-Lambert

Panel1

Année 2024 Envoyer le courriel via : ? Fournisseur Internet de cbwsl

Description du tournoi

? Lundi 9 septembre 2024

Vos choix

- [x] Classement général
- [x] Feuilles de marque
- [x] Scores par paire
- [x] Donnes au format "PBN"
- [x] Statistiques du tournoi

- [ ] Copie au comité, c'est-à-dire ...

... "Membres du comité"

Go !

Pour info, le courriel est envoyé aux destinataires par tranche de N destinataires à la fois, ceci pour éviter que le serveur de courriel ne prennent ceux-ci pour des SPAMS. Les destinataires sont indiqués en "copie cachée"

Envoi du courriel par "tranche" de ...

10

- [ ] Recommencer à partir de la tranche n° ... ?

1

Choix du ou des destinataires

- ( ) Une seule personne
- (•) Uniquement les joueurs ayant participé au tournoi
- ( ) Tous les membres du club "courant"
- ( ) Une liste de diffusion
- ( ) Une liste de non-diffusion

Seuls les joueurs ayant participé à ce tournoi recevront ce courriel

- [ ] Edition du (ou des) fichiers texte résultant(s) avant l'envoi ?

Message :

Très chère, très cher

En annexe vous trouverez le classement du tournoi du jour.
Mais également les feuilles de marque, de route et autres statistiques intéressantes !

Le Comité.

ps : correction d'une petite erreur d'encodage, sans conséquence sur le classement final...

Figure 222

Chapitre 22 Envoi du courriel des résultats

Cette fenêtre d'envoi des résultats est accessible depuis le tableau de bord du tournoi en cours, avec le système Bridgemate, depuis la fenêtre de gestion des tournois ou enfin, via le menu « Tournois », « Résultats ».

En voici la description détaillée (figure 222).

22.1 Sélection du tournoi et du courriel

22.1.a Année

C'est l'année courante qui est proposé.

Elle détermine la liste des tournois qui seront proposés.

22.1.b Description du Tournoi

Cliquez sur [?].

BriTay vous propose de choisir le tournoi dont vous voulez envoyer les résultats.

Voici un exemple : figure 223.

Les diagrammes ne sont présentés, ainsi que l'analyse en « double mort » (double dummy) que s'ils ont été encodés !

Un exemple à la section 29.4.g.

22.1.c Scores par paire

Intéressant pour en discuter après le tournoi avec son partenaire.

Exemple à la section 29.4.h.

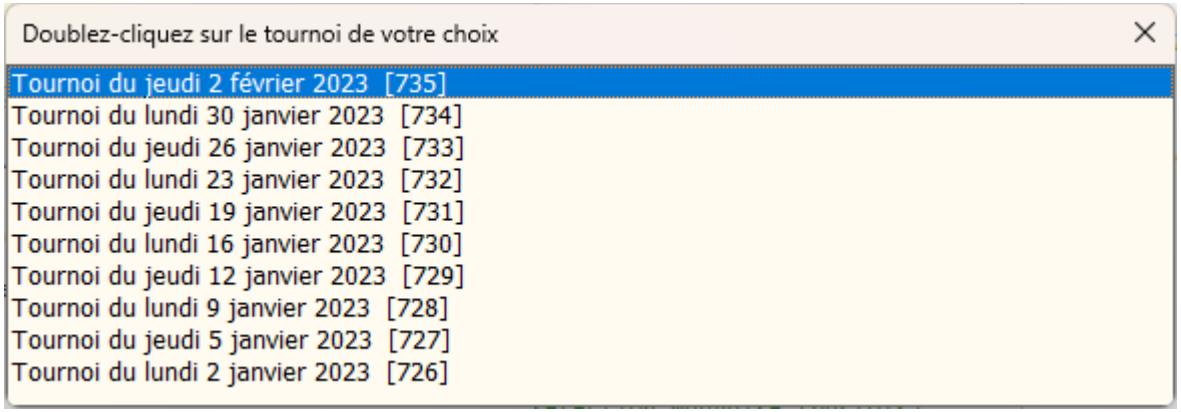
Doublez-cliquez sur le tournoi de votre choix
Tournoi du jeudi 2 février 2023 [735]
Tournoi du lundi 30 janvier 2023 [734]
Tournoi du jeudi 26 janvier 2023 [733]
Tournoi du lundi 23 janvier 2023 [732]
Tournoi du jeudi 19 janvier 2023 [731]
Tournoi du lundi 16 janvier 2023 [730]
Tournoi du jeudi 12 janvier 2023 [729]
Tournoi du lundi 9 janvier 2023 [728]
Tournoi du jeudi 5 janvier 2023 [727]
Tournoi du lundi 2 janvier 2023 [726]

Figure 223

La description du tournoi s'affiche.

22.1.d Envoyer le courriel via

En principe BriTay ne connaît que l'adresse électronique spécifié dans l'onglet « Coordonnées » de la fenêtre d'encodage de vos préférences (voir page 11).

Plus d'information sur le paramétrage de plusieurs adresses électroniques à la section 15.12.b, page 209)

22.2 Vos choix (informations à envoyer)

22.2.a Classement général

Le classement général, exemple à la section 29.4.f

22.2.b Feuilles de marque

Les classiques feuilles de marque.

22.2.c Donnes au format « PBN »

Format tout à fait particulier, pour les connaisseurs.

Exemple à la section 29.4.i.

22.2.d Statistiques du tournoi

Permet parfois de calmer certains joueurs récalcitrants !

Exemple à la section 29.4.j.

22.3 Destinataires

Ce cadre du choix des destinataires est quasi le même que celui décrit à la section 14.1.f, page 177 et suivantes.

22.4 Corps du message

Vous pouvez adapter le message à votre guise.

Une fois l'envoi terminé, son contenu sera retenu par BriTay pour un prochain envoi.

22.5 Envoi par « tranche »

La technique de « saucissonnage » d'envoi est expliquée à la section 14.2, page 181.

22.6 Copie au comité, c'est-à-dire …

Si cette case est cochée, les membres du comité recevront également le courriel (demande du Club de Bridge Uccle Sport, septembre 2024). La liste des membres du comité doit au préalable être établie via une liste de diffusion ((voir chapitre 12)).

La première fois que vous cocherez cette case, si la liste de diffusion en question n'est pas « connue », BriTay vous propose la liste complète et vous sélectionnez celle de votre comité. Si vous vous trompez, cliquez sur la description de la liste erronément choisie, juste sous la case à cocher, et resélectionnez la bonne.

22.7 Go !

BriTay envoie le courriel et met les documents demandés (vos choix...) en pièces jointes.

Si la case « Édition du (ou des) fichiers texte résultant(s) avant l'envoi ? » est cochée, BriTay démarrera d'abord votre éditeur de texte favori pour vous y présenter les pièces jointes.

Attention : il faut clôturer votre éditeur avant de continuer, car BriTay attend qu'il le soit pour continuer à fonctionner...

Chapitre 23 Historique des tournois

Toutes les données concernant les tournois de votre club sont centralisées dans la base de données de BriTay.

Avec le temps, le volume occupé par ces données augmentent et, si vous utilisez le mécanisme « Master - Slave » pour transférer ces données d'un ordinateur Master vers un ou plusieurs ordinateurs Slave, le temps d'importation su les Slaves est de plus en plus long (sur le Master, l'exportation est nettement plus rapide).

Afin de limiter ce transfert au minimum, la notion d'historique a été mise au point.

Sur votre ordinateur, que ce soit le Master ou un Slave, vous pouvez demander à BriTay de stocker toutes les données des tournois d'une année dans une zone « historique » de sa base de données : ces données ne feront pas partie des exportations et importations.

Elles seront cependant utilisées dans les classements divers et variés mis à votre disposition.

Suivez le chemin « Tournois », « Historique », et voici ce qui pourrait vous être proposé : figure 224.

23.1 Année à traiter

BriTay n'acceptera jamais de placer dans l'historique les tournois de l'année en cours !

Sélectionnez l'année à place dans l'historique dans les données actives, ou à droite, l'année à rapatrier et cliquez sur le bouton ad-hoc (voir section ci-dessous).

23.2 Boutons supérieurs

23.2.a Placer dans l'historique

Les données des tournois de l'année sélectionnée sont placées dans l'historique.

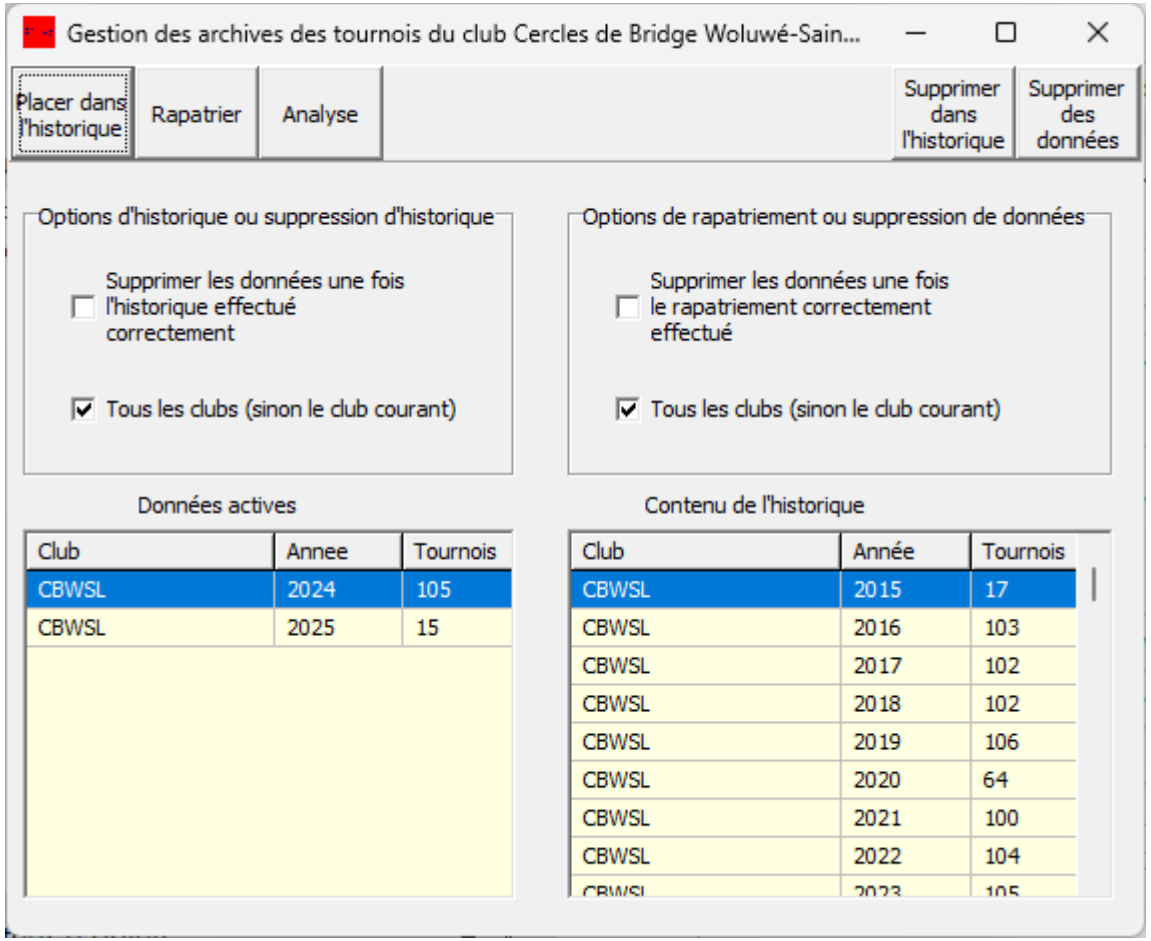

Club	Annee	Tournois
CBWSL	2024	105
CBWSL	2025	15

Club	Année	Tournois
CBWSL	2015	17
CBWSL	2016	103
CBWSL	2017	102
CBWSL	2018	102
CBWSL	2019	106
CBWSL	2020	64
CBWSL	2021	100
CBWSL	2022	104
CBWSL	2023	105

Figure 224

23.2.b Rapatrier

Les données des tournois de l'année sélectionnée sont ramenés de l'historique.

23.2.c Analyse

Vérification du contenu des données de l'historique et des données « actives », c'est-à-dire pas placées dans l'historique.

Les données informatives sont rafraîchies, mais en principe elles sont inchangées car cela voudrait dire qu'il y a là un bug !

23.2.d Supprimer dans l'historique

Les données de l'historique de l'année choisie sont supprimées de l'historique.

Ne vous inquiétez pas : si les données à supprimer ne sont plus aussi « actives », BriTay refusera de les supprimer.

23.2.e Supprimer des données (actives)

Même scénario, si ces données ne sont pas déjà copiées dans l'historique, BriTay refusera catégoriquement de les supprimer.

23.3 Options d'historique ou suppression d'historique

23.3.a Supprimer les données une fois l'historique effectué correctement

Vous placez les données d'une année dans l'historique ?

Si vous avez coché cette case, les données actives correspondantes sont supprimées.

23.3.b Tous les clubs (sinon le club courant)

Il paraît assez logique de laisser cette case cochée, non ?

23.4 Options de rapatriement ou suppression de données

23.4.a Supprimer les données une fois le rapatriement correctement effectué

Les données ramenées de l'historique y seront supprimées, si vous cochez cette case.

23.4.b Tous les clubs (sinon le club courant)

Voir plus haut !

23.5 Données actives

C'est la liste des données des tournois actives, par club et année.

L'indication du nombre de tournois concernés vous est proposée, pour info.

23.6 Contenu de l'historique

C'est la liste des données des tournois de l'historique, par club et année.

L'indication du nombre de tournois concernés vous est proposée, pour info.

Chapitre 24 Compte à rebours

Il s'agit en fait d'un compte à rebours que vous pouvez utiliser durant vos tournois, afin de bien cadencer les tours.

Au départ, il indique une durée de trente minutes, soit quatre donnes par tour d'une durée chacune de sept minutes et trente secondes (c'est le temps réglementaire sans « écrans »). (figure 225).

Le compte à rebours « simplifié » (configurable dans vos préférences à la section 15.18.b.6 : un exemple de ce compte à rebours en pleine action se trouve à la figure 226. Si les fichiers « wave » nécessaires sont présents dans le répertoire de BriTay (c:\britay en principe), alors l'enregistrement vocal du fichier « prevenir.wav » sera émis à deux minutes de la fin du tour, et celui du fichier « findutour.wav », à la fin du tour.

24.1 Données pour le chrono...

24.1.a Donnes par tour

Vous choisissez ici le nombre de donnes, en principe constant, de donnes par tour.

24.2 Durée

BriTay ajuste automatiquement la …

24.2.a Durée

… durée totale du tour, que vous pouvez néanmoins modifier ici.

24.2.b Prévenir à … minutes

Un avertissement sonore sera émis N minutes avant la fin du tour.

A vous de décider.

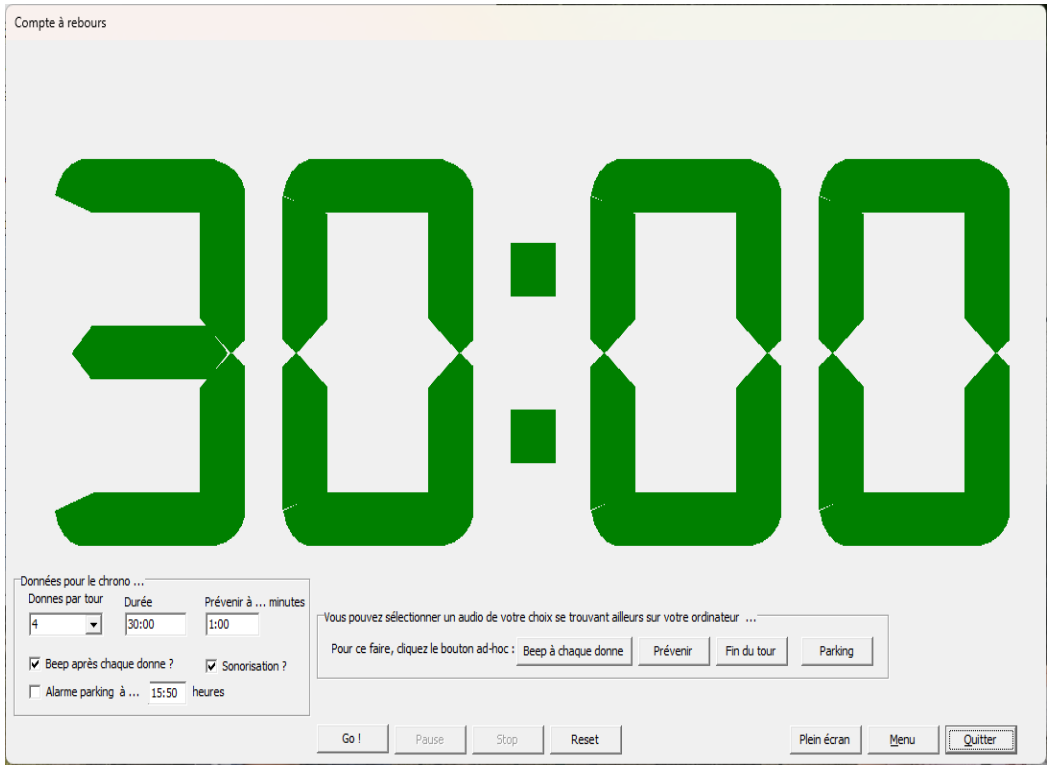

Figure 225

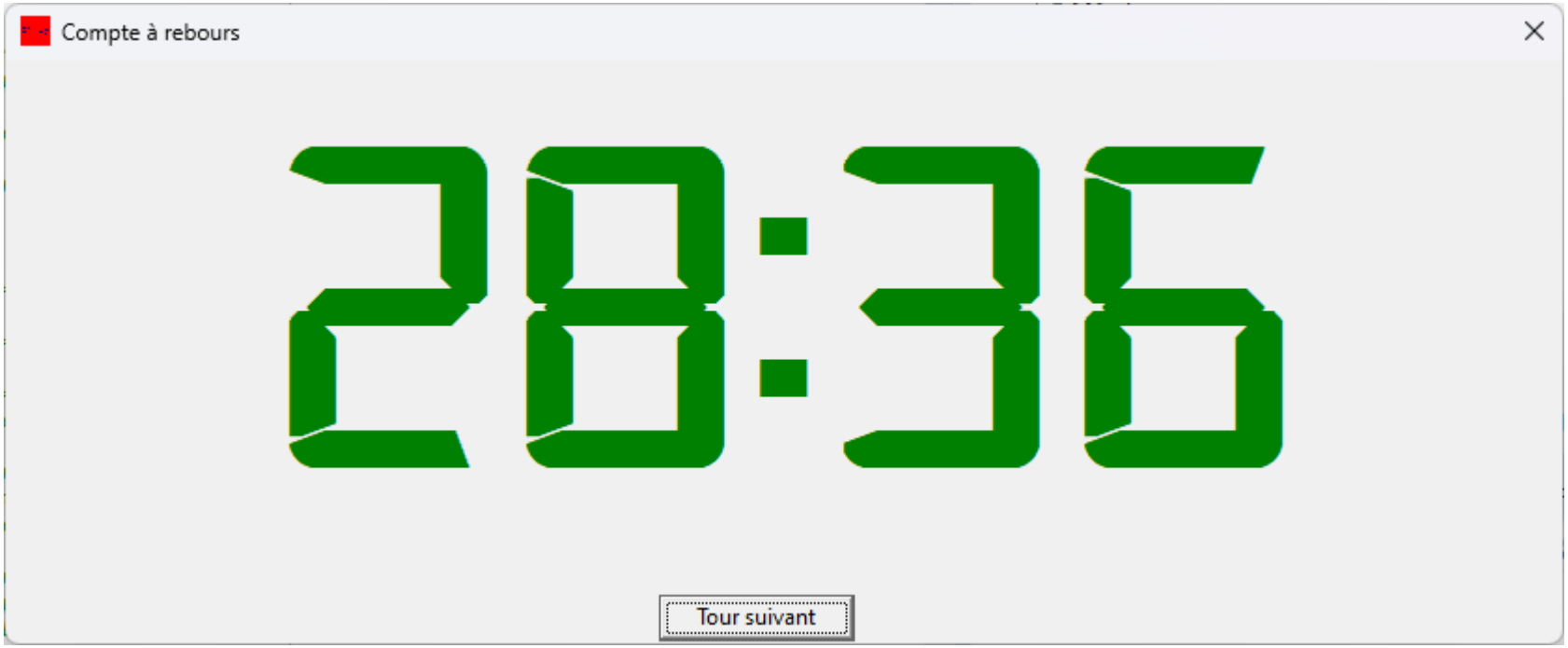

Figure 226

Cette page est intentionnellement vide

24.2.c Beep après chaque donne ?

Donc si cette case est cochée, BriTay émet un Beep toutes les sept minutes et trente secondes.

24.2.d Sonorisation ?

Spécifie si une sonorisation particulière doit être émise (voir section 24.3, page 353).

24.2.e Alarme parking à …

Très spécifique à notre club, les zones de parking étant, aux alentours de notre local, majoritairement « bleues ».

Cela permet à l'organisateur de rappeler, en fin du tour en cours, aux joueurs venus en voiture et parqués en zone bleue, d'aller déplacer leur véhicule.

24.3 Vous pouvez sélectionner un audio de votre choix …

24.3.a Beep à chaque donne

Dans le cas où vous choisissez une sonorisation en fonction du contexte (ici, après chaque donne), vous pouvez choisir une autre bande sonore que celle fournie par défaut.

La fenêtre traditionnelle de Windows s'ouvre, choisissez votre musique ! (figure 227).

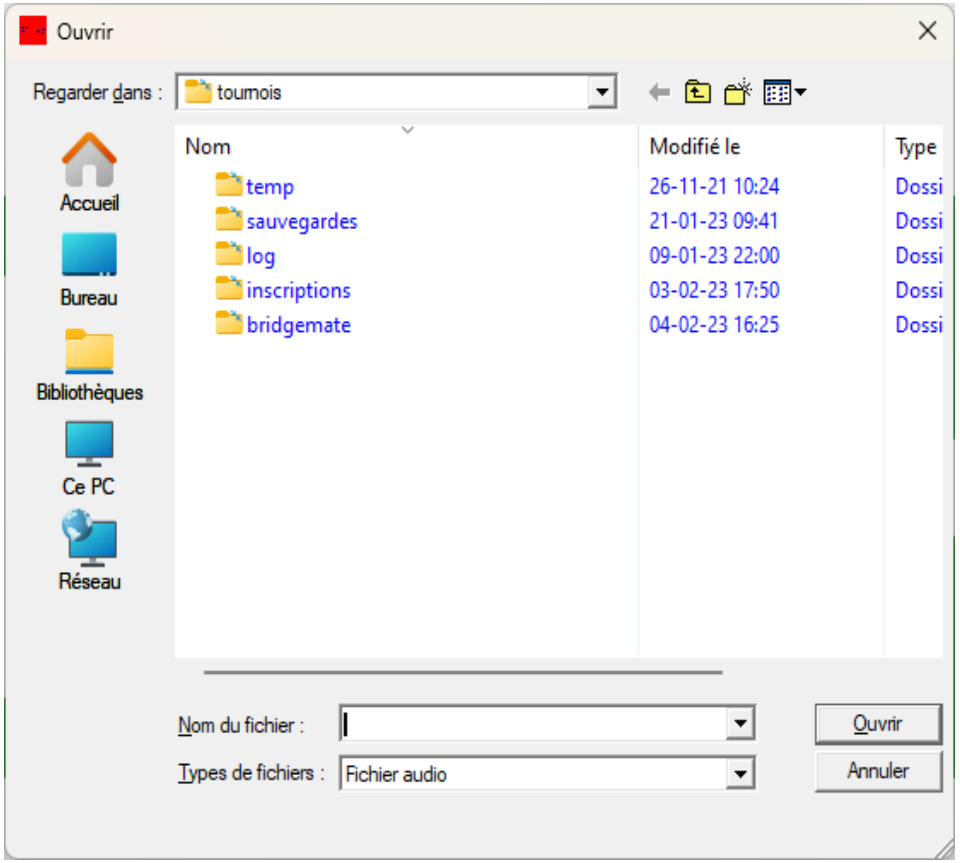
Ouvrir
Regarder dans :
toumois
Accueil
Bureau
Bibliothèques
Ce PC
Réseau
Nom
Modifié le
Type
temp
26-11-21 10:24
Dossi
sauvegardes
21-01-23 09:41
Dossi
log
09-01-23 22:00
Dossi
inscriptions
03-02-23 17:50
Dossi
bridgemate
04-02-23 16:25
Dossi
Nom du fichier :
Types de fichiers :
Fichier audio
Ouvrir
Annuler

Figure 227

24.3.b Prévenir

Choix d'une autre bande sonore que celle définie par défaut, pour ce contexte.

24.3.c Fin du tour

Choix d'une autre bande sonore que celle définie par défaut, pour ce contexte.

24.3.d Parking

Choix d'une autre bande sonore que celle définie par défaut, pour ce contexte.

24.4 Actions

24.4.a [Go !]

Déclenchement du compte à rebours.

L'écran passe en mode « plein écran », parfois brièvement interrompu par l'activité Bridgemate, si présente.

Le temps restant s'affiche en **vert**, puis en **orange** et une fois le temps écoulé, en **rouge**.

24.4.b [Pause]

Le compte à rebours s'arrête temporairement.

Le bouton [Pause] devient [Continuer].

24.4.c [Stop]

Le compte à rebours s'arrête pour de bon.

24.4.d [Reset]

Le compte à rebours se prépare à redémarrer depuis le début du temps spécifié.

24.4.e [Plein écran]

La fenêtre du compte à rebours passe en plein écran.

Pour info, sur cet écran, il ne reste alors que les boutons [Réduire] , [Menu] et [Quitter].

24.4.f [Menu]

Demande l'affichage du menu général de BriTay.

Pourquoi le voudriez-vous ?

Vous seul le savez !

24.4.g [Quitter]

Vous en avez marre de voir ce compte à rebours ?

Alors cliquez ce bouton. BriTay qui sait que parfois vous avez la main légère, vous en demandera confirmation !

Chapitre 25 Journal, trace, crash

BriTay écrit dans différents fichiers des informations concernant ses activités (journaux),

Ils ne sont utiles que pour l'auteur, en cas de problème, et sont tous localisés dans le répertoire de BriTay, en principe c:\britay.

Le fichier souvent demandé est le fichier crash.log.

Le crash du programme, appelez-le aussi plantage, est automatiquement rapporté en détail dans le fichier crash.log.

Ce sera sans doute pour vous du chinois, mais pas pour un informagicien !

Depuis BriTay, la visualisation, l'envoi à l'auteur ou le nettoyage (vidange) de ces différents fichiers se fait via le menu « Divers », etc...

Vous pouvez supprimer tous ces fichiers d'un coup, en suivant le menu « Outils », « Nettoyage des logs » (figure 228).

BriTay va, en quelque sorte, repartir à zéro question trace des activités et autres informations de crash ou autre...

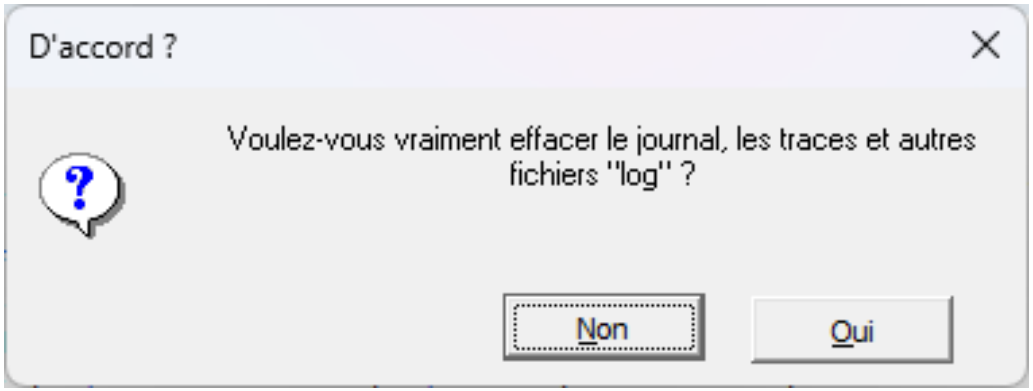

Figure 228

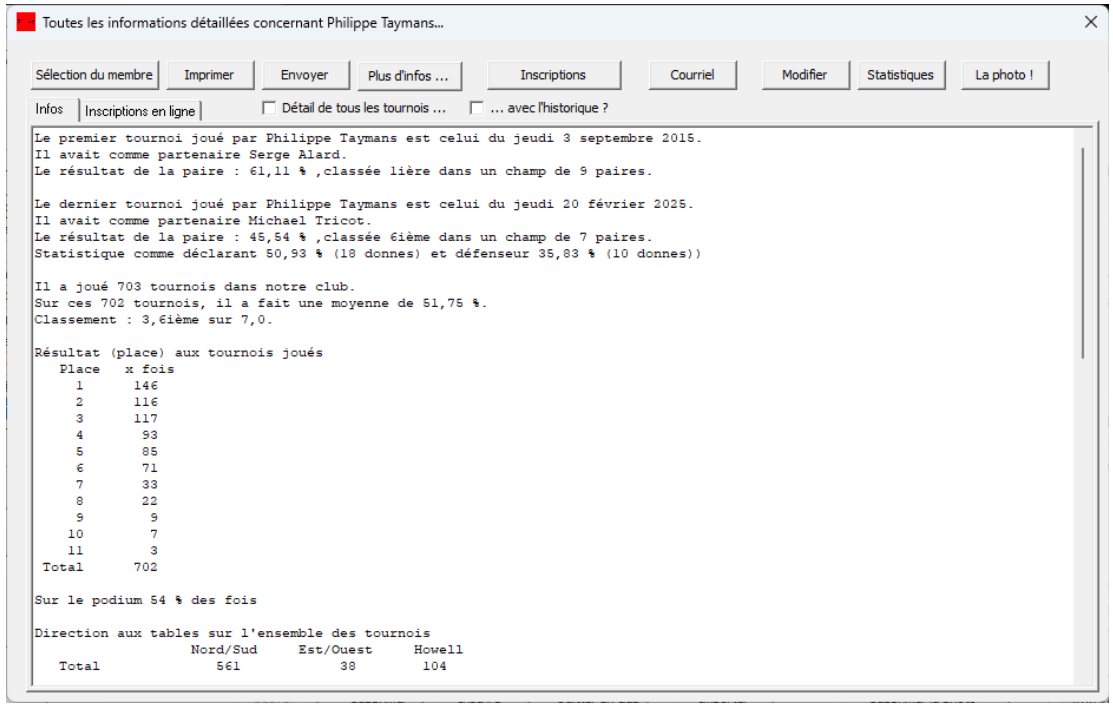
Toutes les informations détaillées concernant Philippe Taymans...
Sélection du membre
Imprimer
Envoyer
Plus d'infos ...
Inscriptions
Courriel
Modifier
Statistiques
La photo !
Infos
Inscriptions en ligne
Détail de tous les tournois ...
... avec l'historique ?
Le premier tournoi joué par Philippe Taymans est celui du jeudi 3 septembre 2015.
Il avait comme partenaire Serge Alard.
Le résultat de la paire : 61,11 % ,classée 1ière dans un champ de 9 paires.
Le dernier tournoi joué par Philippe Taymans est celui du jeudi 20 février 2025.
Il avait comme partenaire Michael Tricot.
Le résultat de la paire : 45,54 % ,classée 6ième dans un champ de 7 paires.
Statistique comme déclarant 50,93 % (18 donnes) et défenseur 35,83 % (10 donnes))
Il a joué 703 tournois dans notre club.
Sur ces 702 tournois, il a fait une moyenne de 51,75 %.
Classement : 3,6ième sur 7,0.
Résultat (place) aux tournois joués
Place x fois
1 146
2 116
3 117
4 93
5 85
6 71
7 33
8 22
9 9
10 7
11 3
Total 702
Sur le podium 54 % des fois
Direction aux tables sur l'ensemble des tournois
Nord/Sud Est/Ouest Howell
Total 561 38 104

Figure 229

Chapitre 26 Fonctionnalités diverses

26.1 Informations détaillées d'un joueur

Partout où apparaît, dans une « case », le nom d'un joueur, un clic droit sur cette case va afficher la fenêtre suivante : partout veut dire là où BriTay affiche la liste des membres, des participants à un tournoi, des inscrits à un tournoi etc...

Voici ce que cela donne : figure 229.

Les différents boutons, dans le haut de la fenêtre, sont, de gauche à droite :

26.1.a [Sélection du membre]

BriTay affiche la liste des membres, vous sélectionnez celui que vous désirez, et ce sont ses informations qui sont présentées.

26.1.b [Imprimer]

La page d'information du joueur concerné est placée dans un fichier texte, et BriTay l'ouvre avec votre éditeur de texte favori, pour vous laisser en faire ce que vous désirez, par exemple l'imprimer.

26.1.c [Envoyer]

Si votre configuration d'envoi de courriels est correcte, BriTay envoie à l'intéressé cette page d'information dans un fichier joint au courriel.

26.1.d [Plus d'infos...]

D'un simple clic, BriTay rajoute dans l'onglet « Info », la liste de tous les tournois joués, dans l'ordre chronologique inverse (le plus récent en tête), avec indication du mouvement du tournoi, du partenaire et du résultat (%) obtenu.

Toutes les informations détaillées concernant Philippe Taymans...

Imprimer | Envoyer | Plus d'infos ... | Inscriptions | Courriel | Modifier

Infos | Inscriptions en ligne

Horizon des inscriptions

44 jours

Date de l'inscription en ligne	Demande	Avec...	Tournoi du ...	OK ?	Expli
Vendredi 29 septembre 2023 à 09:59:54	Annulation	Annulation de l'inscription	Lundi 13 novembre 2023	Non	Pas i
Vendredi 29 septembre 2023 à 15:45:59	Inscription	Michael Tricot	Lundi 13 novembre 2023	Oui	Insc
Mardi 3 octobre 2023 à 09:46:32	Inscription	Michael Tricot	Jeudi 16 novembre 2023	Oui	Insc
Samedi 7 octobre 2023 à 17:18:30	Inscription	Michael Tricot	Lundi 20 novembre 2023	Oui	Insc
Lundi 9 octobre 2023 à 10:10:05	Inscription	Michael Tricot	Jeudi 23 novembre 2023	Oui	Insc
Mardi 17 octobre 2023 à 17:56:43	Inscription	Michael Tricot	Jeudi 30 novembre 2023	Oui	Insc
Mardi 17 octobre 2023 à 17:56:54	Inscription	Michael Tricot	Lundi 27 novembre 2023	Oui	Insc
Lundi 23 octobre 2023 à 10:40:41	Inscription	Michael Tricot	Lundi 4 décembre 2023	Oui	Insc
Dimanche 29 octobre 2023 à 13:56:47	Inscription	Michael Tricot	Lundi 11 décembre 2023	Oui	Insc

Figure 230

26.1.e [Inscriptions]

A l'attention des clubs ayant mis en place une procédure d'inscription aux tournois via leur site Internet, inscriptions ensuite automatiquement traitées par BriTay.

Exemple de résultat, affiché dans l'onglet « Inscriptions en ligne » : figure 230.

L'horizon des inscriptions est le nombre de jours vers le futur qui sont pris en compte. La valeur par défaut, 44, peut être changée. BriTay s'en souviendra.

26.1.f [Courriel]

BriTay vous place dans le contexte d'envoi d'un courriel (voir section 14.1.f), en choisissant d'office le joueur concerné comme destinataire.

26.1.g [Modifier]

BriTay vous place dans le contexte de la gestion des joueurs, pour vous permettre de le modifier (voir chapitre 4).

26.1.h [Statistiques]

Ce bouton vous place dans le contexte des tableaux de statistiques concernant le joueur sélectionné.

La description complète se trouve ici : chapitre 17.

26.1.i [La photo !]

Ce bouton apparaît si Britay connaît la photo du joueur : cliquez-le pour l'admirer !

26.2 Arrêter l'ordinateur

Ça peut vous paraître inutile, mais sachez que dans notre club, on apprécie un minimum de clic : ici, en un seul, votre ordinateur s'arrêtera.

Choisissez dans le menu « Outils », « Arrêter l'ordinateur ».

Vous avez quand même huit secondes pour changer d'avis (figure 231).

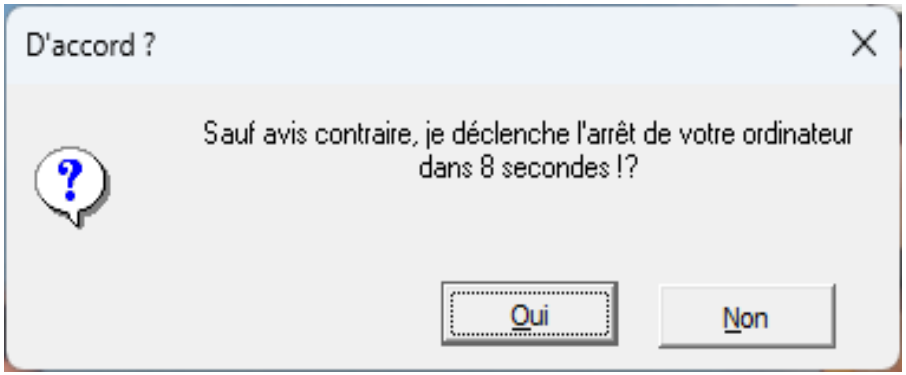

Figure 231

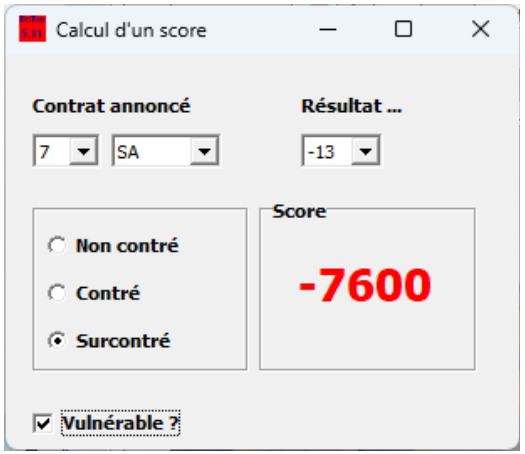

Figure 232

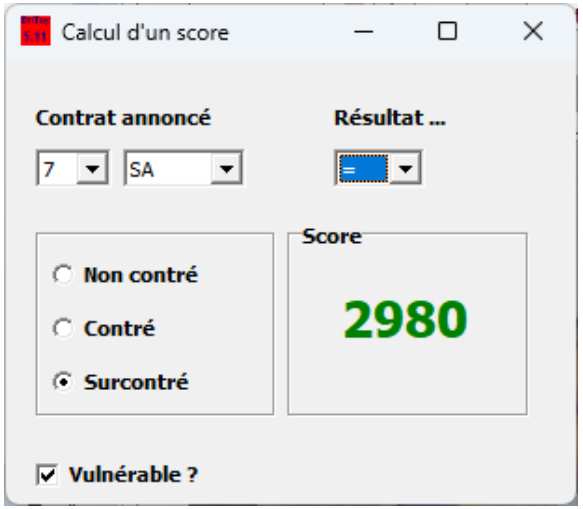

Figure 233

26.3 Redémarrer BriTay

Le changement de certaines options (préférences, dans notre jargon) n'est pas toujours actualisé dans la session courante de votre BriTay.

Et donc, si vous avez changé une option mais n'en voyez pas l'effet, suivez le menu « Outils », « Redémarrer BriTay ». C'est rapide et sans douleur !

26.4 Score

Sans doute ne savez vous pas quel est le score le pire au bridge ?

Et bien via le menu « Outils », « Score », vous le saurez : voyez plutôt à la figure 232.

Et le meilleur ?

Le voici à la figure 233.

Si un jour vous voyez un de ces scores arriver lors d'un tournoi, prévenez-moi !

26.5 Analyse « double dummy »

Dummy c'est de l'anglais. Ça veut dire factice, bidon, nul.

Dans le contexte du bridge, c'est … le « mort ».

Vous ne l'êtes pas et donc, s'il pouvait y avoir deux morts au bridge, vous connaîtriez le diagramme complet de la donne, puisque vous connaîtriez au départ trois mains, à savoir la vôtre et les deux morts.

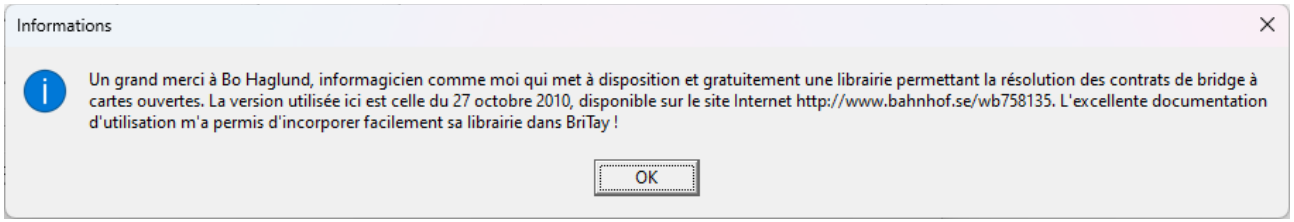

Figure 234

Figure 235

Avant d'aller plus loin au sujet de cette fonctionnalité disponible dans BriTay, à plusieurs endroits d'ailleurs, je remercie vivement l'informagicien qui a mis à disposition cet outil : figure 234.

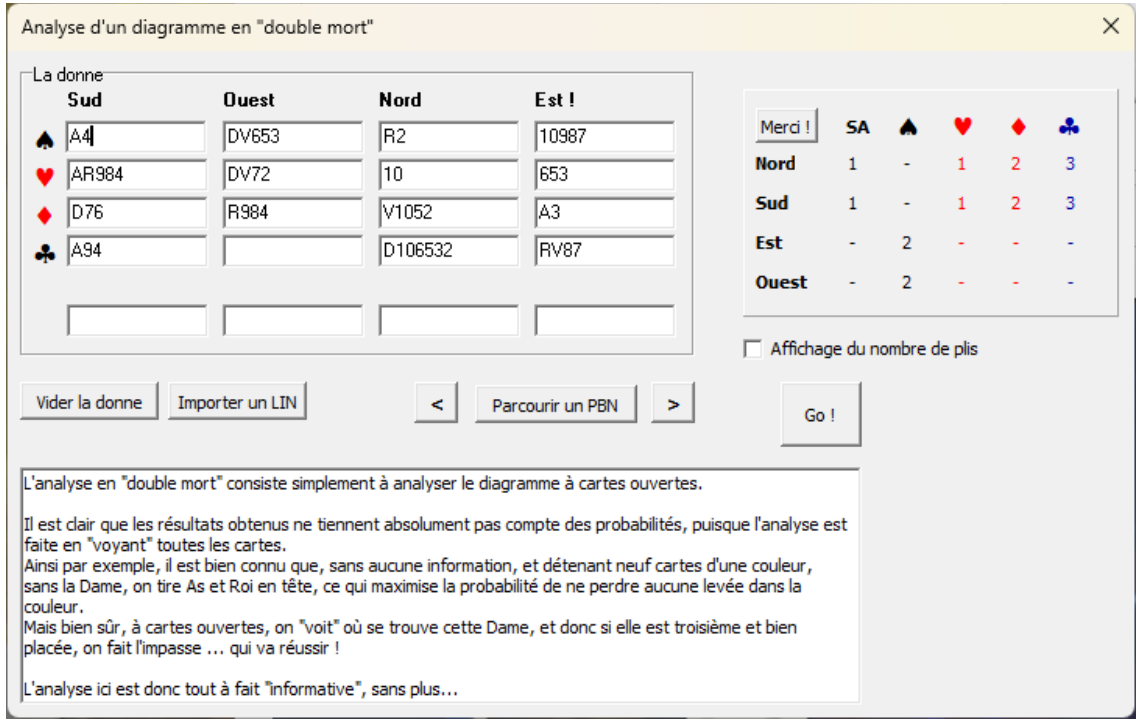

Disons qu'une donne, vue ici ou là, vous interpelle.

Vous invoquez BriTay via le menu « Outils », « Analyse « double dummy » ».

La fenêtre suivante s'affiche, et vous encodez les mains de Sud, Ouest et Nord (figure 235).

Puis vous double-cliquez sur le champ Pique d'Est et BriTay complète le diagramme.

Vous cliquez sur [Go!] et voici le résultat.

Les américains préférant plutôt voir le nombre de plis réalisables, vous cochez la case « Affichage du nombre de plis », puis [Go!] again, et voilà le résultat à la page suivante (figure 236).

Ici évidemment c'est kif kif la même chose.

Mais dans le cas de plis plus ou moins partagés, ce sera plus éloquent.

Je veux dire par là, que si par exemple vous voyez « - » à Sans-Atout pour le contrat, ça ne vous dit pas combien de plis vous réaliseriez à Sans-Atout !

26.5.a [Vider la donne]

Vous recommencerez alors un encodage du diagramme à zéro !

Analyse d'un diagramme en "double mort"

La donne

	Sud	Ouest	Nord	Est !
♠	ARV102	98	D765	43
♥	A1097	V86	RD2	543
♦	RDV10	9876	A	5432
♣		10982	ARV54	D763

Merci !	SA	♠	♥	♦	♣
Nord	13	13	13	13	11
Sud	13	13	13	13	11
Est	0	0	0	0	2
Ouest	0	0	0	0	2

☑ Affichage du nombre de plis

Vider la donne | Importer un LIN | Go !

L'analyse en "double mort" consiste simplement à analyser le diagramme à cartes ouvertes.

Il est clair que les résultats obtenus ne tiennent absolument pas compte des probabilités, puisque l'analyse est faite en "voyant" toutes les cartes.
Ainsi par exemple, il est bien connu que, sans aucune information, et détenant neuf cartes d'une couleur, sans la Dame, on tire As et Roi en tête, ce qui maximise la probabilité de ne perdre aucune levée dans la couleur.
Mais bien sûr, à cartes ouvertes, on "voit" où se trouve cette Dame, et donc si elle est troisième et bien placée, on fait l'impasse ... qui va réussir !

L'analyse ici est donc tout à fait "informative", sans plus...

Figure 236

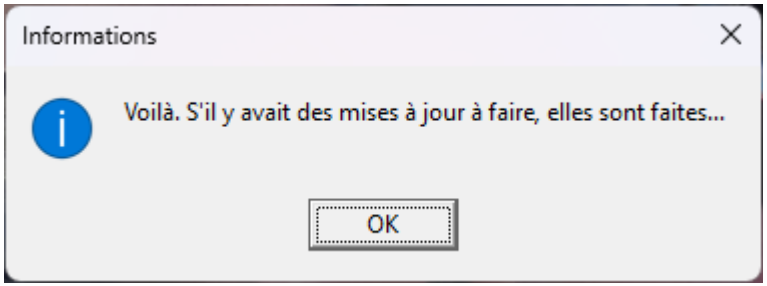

Figure 237

Cette page est intentionnellement vide

26.5.b [Parcourir un PBN]

Vous choisissez le fichier PBN à analyser. BriTay l'ouvre et charge la première donne dont il fait directement l'analyse.

Vous pouvez ensuite naviguer, en arrière et en avant, dans ce fichier avec les bouton [<] et [>].

26.5.c [Importer un LIN]

Ceci permet de faire l'analyse en « double dummy » des donnes stockées dans un fichier au format LIN.

26.6 Mise à jour

Vous n'avez plus vu BriTay effectuer des mises à jour depuis un « certain temps », comme dirait Jean Renaud ?

Essayez via le menu « Outils », « Mise à jour ».

BriTay va s'enquérir des mises à jour disponible et affichera ceci : figure 237.

En réalité ce message est trompeur, car s'il y a des mises à jour, il y a de fortes chances que BriTay redémarre alors automatiquement !

26.7 Test mise à jour

Vous doutez toujours de ce que BriTay vous ai oublié pour les mises à jour ?

Suivez le menu « Outils », « Test mise à jour ».

Et voici qui va sans doute vous rassurer : figure 238.

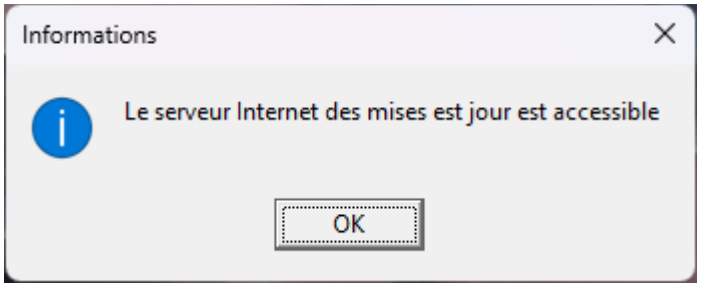

Figure 238

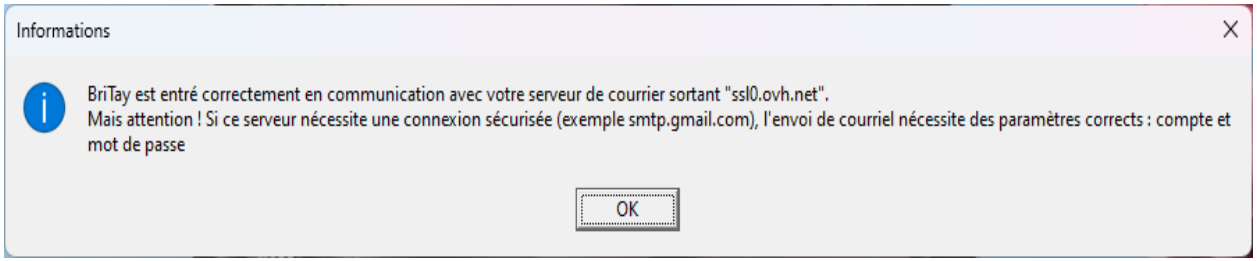

Figure 239

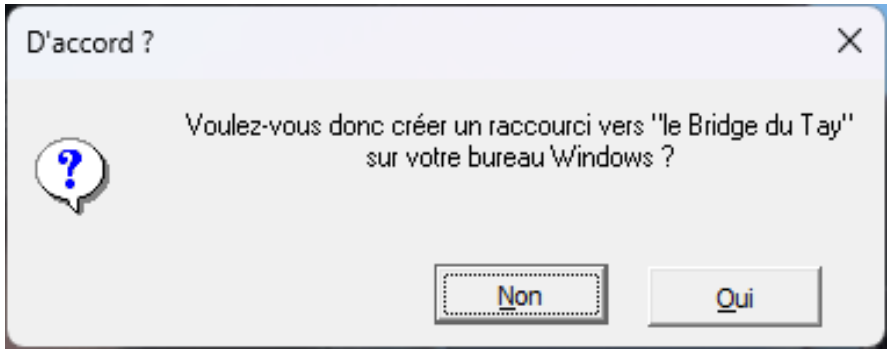

Figure 240

26.8 Test courriel

Vous avez configuré BriTay pour l'envoi de courriel et vous voulez vous assurer que cela va fonctionner : suivez le menu « Outils », « Test courriel ».

En principe, un message comme ceci vous sera affiché : figure 239.

26.9 Créer un raccourci

A l'installation de BriTay, ce dernier a installé un raccourci d'accès sur votre bureau Windows.

Mais peut-être l'avez vous supprimé par erreur.

Ou alors vous avez copié manuellement le répertoire complet de BriTay d'un ordinateur vers un autre, sur votre disque c :, dans le répertoire BriTay ?

Alors pour créer un raccourci vers votre BriTay … démarrez le « manuellement » et choisissez dans le menu « Outils », « Créer un raccourci » et BriTay s'en chargera !

Sauf si vous refusez in fine : figure 240.

26.10 Courriel en attente

Lors d'une mise à jour de BriTay, si vous l'avez configuré ainsi, il va envoyer à l'auteur une trace de l'activité de cette mise à jour, par courrier électronique.

S'il se fait que pour une raison ou une autre, l'envoi a foiré, vous pouvez réessayer cet envoi manuellement, via le menu « Outils », « Courriel en attente », « Envoyer maintenant ».

Évidemment, si rien n'est en attente d'envoi, BriTay vous le signale comme ceci : figure 241.

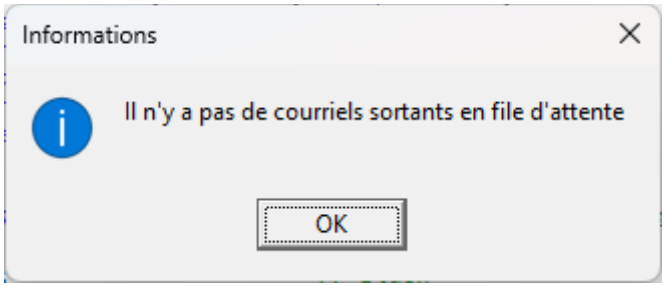

Figure 241

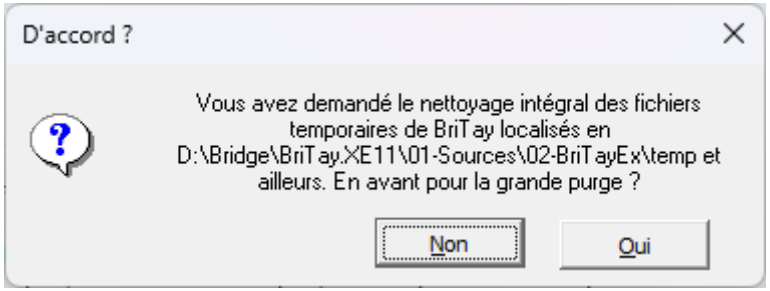

Figure 242

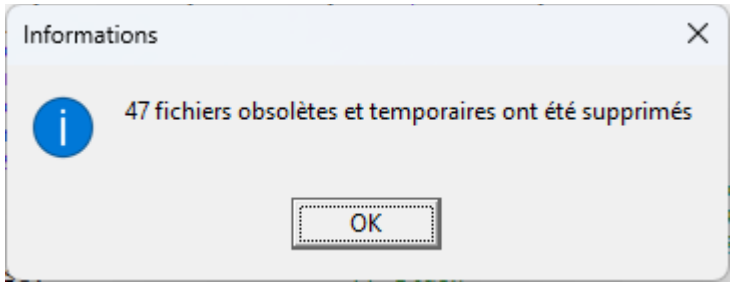

Figure 243

26.11 Ramasse-miettes

De nombreux fichiers externes, principalement « texte » sont susceptibles d'être créés par BriTay lors de vos activités.

La majorité ont des noms qui incluent une date pertinente (date d'un tournoi, etc...).

Le ramasse-miettes, accessible depuis le menu « Divers », « Ramasse-miettes » (figure 242).

Les fichiers supprimés sont les fichiers générés par BriTay, et qu'il considère comme temporaire, ainsi que tous les fichiers « datés » de plus d'un an (figure 243).

Le nommage des fichiers est décrit à la section 29.4.a, page 392.

26.12 Requête SQL

Sans doute que cet acronyme (SQL) ne vous dit rien ?

La base de données sur laquelle repose BriTay pour tout ce qui concerne les clubs et les tournois est comme on l'appelle dans le jargon d'informaticien, une base de données relationnelle.

La structure de cette base de données, pour BriTay, change de temps à autre : par exemple, l'ajout en octobre 2020 de l'information, pour les classes, du nombre maximum de paires acceptées.

Cela, BriTay s'est occupé de le faire à l'époque sans, heureusement, la moindre intervention de la part de l'utilisateur du programme.

Par contre, il pourrait arriver que vous ayez une demande particulière concernant les données proprement dite de votre club.

Un exemple ? Lorsque moi-même, auteur de BriTay, j'ai apporté des modifications « critiques » au programme dans la « zone » de l'envoi de courriel, je devais faire des essais d'envoi de courriels, mais évidemment je ne voulais pas envoyer de courriels aux membres de notre club, dont j'avais copié, « en test », la base de données.

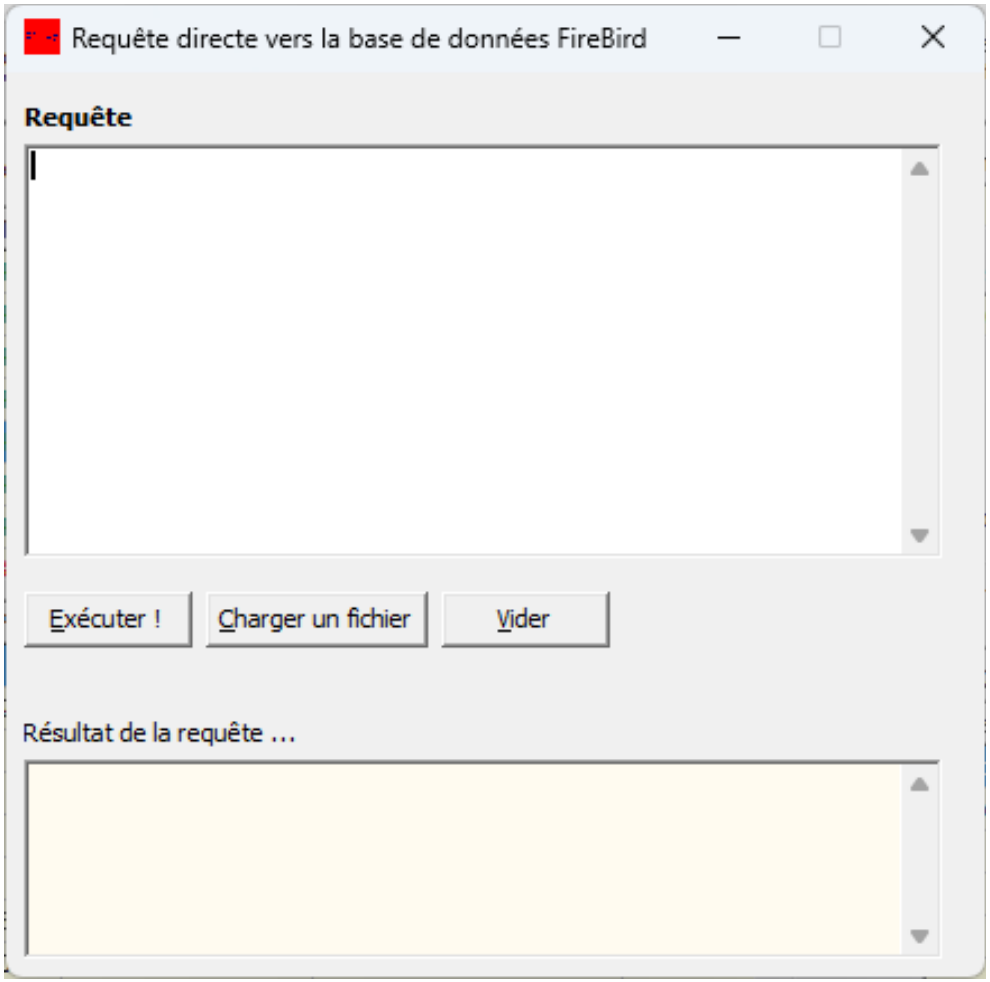
Requête directe vers la base de données FireBird
Requête
Exécuter !
Charger un fichier
Vider
Résultat de la requête ...

Figure 244

Et donc ma requête particulière était : modifier toutes les adresses électroniques des membres en mon adresse électronique personnelle : comme cela je pouvais allègrement faire les tests en question sans déranger d'autres personnes que … moi-même. Donc si pour une raison ou une autre, vous, utilisateur de BriTay, désirez effectuer dans vos données des modifications qui seraient, manuellement, fastidieuses à effectuer, demandez moi comment procéder.

S'il est possible de le faire par une requête SQL (**S**tructured **Q**uery **L**anguage), je vous fournirai cette requête, et vous n'aurez plus qu'à l'exécuter.

Un exemple pratique ? Inactiver tous les membres n'ayant plus joué dans votre club depuis deux ans.

Suivez le menu « Divers », « Requête SQL ».

Voici la fenêtre qui s'affiche : figure 244.

26.12.a [Charger un fichier]

Vous avez contacté l'auteur pour une modification tout à fait particulière de vos données « club » et avez reçu un fichier de sa part.

Le dialogue Windows vous demande de localiser le fichier en question.

Une fois sélectionné, le contexte (texte) du fichier s'affiche dans le fenêtre de requête.

26.12.b [Exécuter !]

Vous cliquez sur ce bouton, et BriTay exécute la requête en question.

La réponse de la base de données sera affichée dans la fenêtre « résultat de la requête... » du bas.

Si tout s'est bien passé, la réponse doit être : « *La requête s'est exécutée correctement* ». Sinon, une ou plusieurs lignes de messages d'horreur y seront montrées.

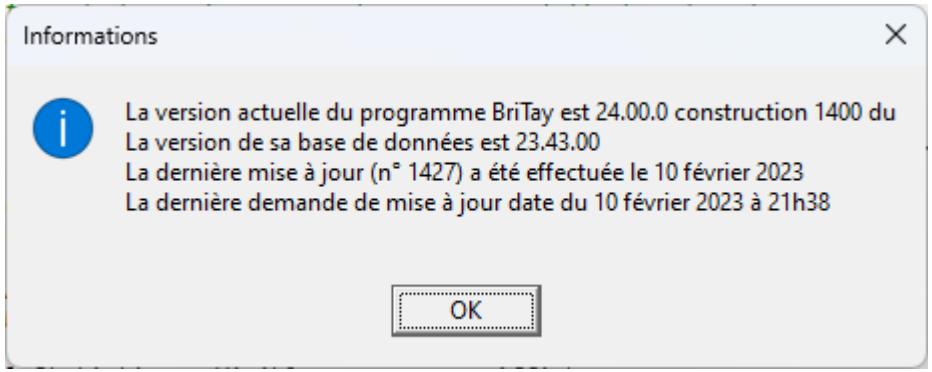

Figure 245

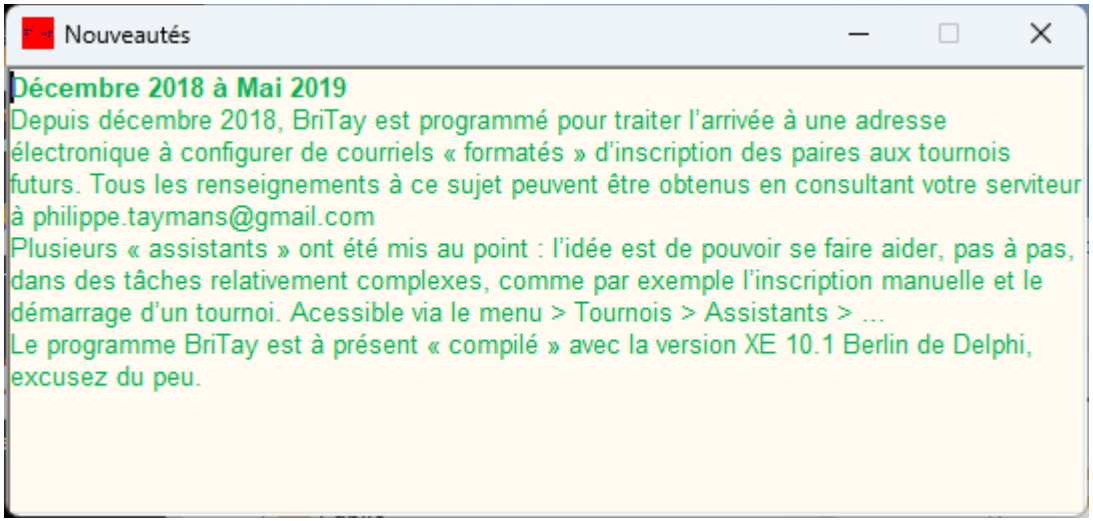

Figure 246

Faites un copier/coller pour l'auteur, si c'est de lui que vous tenez la requête !

26.12.c [Vider]

Les zones de requête et son résultat sont vidées.

26.13 Aide

L'aide n'est pas disponible dans le contexte de l'utilisation de BriTay pour la gestion de votre club et des tournois.

26.13.a Guide Utilisateur

L'aide concernant la gestion des clubs et des tournois est ce PDF « Guide Utilisateur ».

BriTay l'ouvre pour vous.

Il est localisé dans le répertoire de BriTay c:\britay.

26.13.b A propos de

Un flash montrant l'auteur de BriTay apparaît quelques instants...

26.13.c Info version

Information à éventuellement communiqué à l'auteur de BriTay, en cas de problème, et sur sa demande : figure 245.

26.13.d Nouveautés

Mis à jour de temps à autre, voici ce que cela donnait fin 2019 : figure 246.

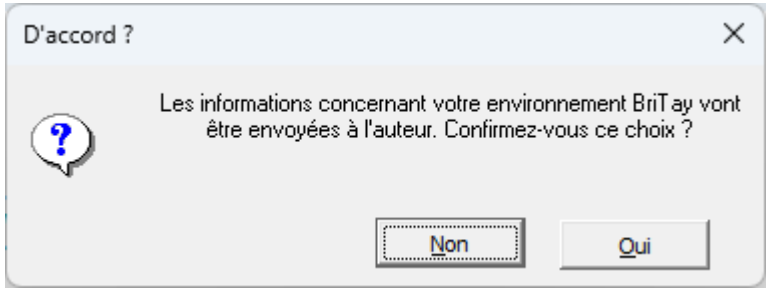

Figure 247

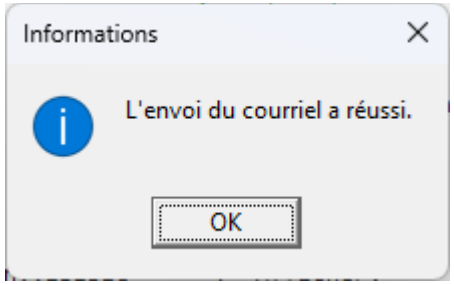

Figure 248

26.13.e Info BriTay

BriTay commence par une question : figure 247.

Et si vous acceptez, après quelques secondes, il devrait vous dire ceci : figure 248.

L'auteur recevra de votre part une série d'informations concernant exclusivement votre environnement BriTay.

Principalement la liste des fichiers de votre répertoire BriTay, les différents fichiers « journaux », et vos préférences dans BriTay.

N'envoyez tout cela qu'à la demande de l'auteur !

Chapitre 27 Paramètres de démarrage de BriTay

Si vous démarrez régulièrement BriTay pour effectuer systématiquement le même travail, alors vous pouvez modifier le démarrage de BriTay pour qu'il effectue d'office la tâche demandée après avoir démarré.

Par exemple, traiter les demandes d'inscription faites via le système d'inscription de votre club.

Si le travail en question n'est pas listé ci-dessous, demandez à l'auteur qu'il le mette en place !

27.1 Assistants

L'un ou l'autre assistant tel que décrit au chapitre 20 peux être démarré automatiquement.

Pour cela, encodez comme paramètre du BriTay.exe /assistant=, suivi du numéro de l'assistant (de 1 à 7).

27.2 Autres paramètres

27.2.a /pause=N

Pause de N secondes avant d'activer BriTay.

27.2.b /attente=N

Lorsque BriTay détecte une mise à jour, il s'arrête, après avoir démarrer son « starter » (le programme qui le démarre, lui).

Le temps d'attente (en secondes), spécifié ici est celui que le starter va attendre avant d'effectuer la mise à jour proprement dite.

La valeur par défaut est 3 secondes.

Augmentez là si vous constatez des problèmes lors d'une telle mise à jour.

27.2.c /attentemails

Dans le cas où le club a mis en place les inscriptions aux tournois via la plate-forme de son site Internet, ceci est équivalent à suivre le menu « Tournois », « Tournois », « Inscriptions » et clic sur le bouton « Y a-t-il des courriels en attente de traitement ? ».

Une fois de plus, l'objectif est de minimiser les clics !

Chapitre 28 Informations informagiciennes

28.1 Windows

Le programme BriTay ne tourne que sur des ordinateurs équipés de Windows. Il faut avoir la version 10 de Windows, ou plus récente.

28.2 Compilateur

C'est le programme qui permet d'écrire un programme dans un langage évolué, et de le traduire en langage « machine ».

Il s'agit ici de Delphi 11.0 version 28.0.42600.6491, rien que ça !

Outil merveilleux, très élégant, et fils de ce bon vieux langage « Pascal » des années 70 !

Et dans quel langage le programme compilateur Delphi a-t-il été écrit ?

En … Delphi, évidemment !

Le serpent qui se mord la queue, vous connaissez ?

28.3 Base de données

BriTay n'existerait pas sans s'appuyer sur une base de données relationnelle (SQL) digne de ce nom. Et en plus, base de données d'un serveur éponyme, comme SQL Serveur, DB II, Oracle, MySQL, ou autre.

Il s'agit ici de Firebird. Une « simple » librairie, dans le jargon d'informagicien que je suis, et le tour est joué.

J'en profite pour remercier ici le travail immense réalisé par une poignée d'informaticiens pour mettre ce service gratuit à la disposition des autres développeurs.

Chapitre 29 Annexes

29.1 Annexe 1 - Suppression des fichiers d'aide

Une aide volumineuse, écrite à l'époque pour toutes les fonctionnalités de BriTay non liées aux clubs et aux tournois est disponible.

Elle n'est disponible depuis BriTay que si vous n'avez pas « restreint » son usage à la gestion de votre club et de vos tournois.

Si vous ne comptez jamais y jeter un coup d'œil, supprimez les quelques dizaines de mégaoctets des fichiers suivants : britay.cnt, britay.hlp, britayeng.cnt, britayeng.hlp, britayhelp.exe.

29.2 Annexe 2 - Arborescence complète du menu de BriTay

Voici l'arborescence complète du menu de BriTay :

- **Livres**
  - **La majeure cinquième et tous ses secrets** (section 21.1, page 335)
  - **Tableaux divers, utiles pour le bridgeur** (section 21.2, page 338)
  - **« Flanc gagnant » tome 1 – La signalisation** (section 21.3, page 338)
  - **Code de bridge international, édition 2017** (section 21.4, page 339)
  - **Le SouRou, résumé complet** (section 21.5, page 339)
  - **Les chelems** (section 21.6, page 339)
  - **Règlement National des Compétitions 2017** (section 21.7, page 339)
- **Outils**

- **Préférences** (chapitre 15, page 185)
- **Sauvegarde complète** (section 18.4, page 297)
- **Arrêter l'ordinateur** (section 26.2, page 363)
- **Redémarrer BriTay** (section 26.3, page 365)
- **Chronomètre** (chapitre 24, page 349)
- **Score** (section 26.4, page 365)
- **Analyse « double dummy »** (section 26.5, page' 365)
- **Mettre à jour** (section 26.6, page 371)
- **Test mise à jour** (section 26.7, page 371)
- **Test courriel** (section 26.8 page 373)
- **Créer un raccourci** (section 26.9, page 373)
- **Courriel en attente** (section 26.10, page 373)
  - **Envoyer maintenant** (section 26.10, page 373)

- **Tournois**
  - **Assistants**
    - **Inscriptions et démarrage** (section 20.1)
    - **Traitement des inscriptions** (section 20.2)
    - **Traitement des inscriptions et arrêt** (section 20.3)
    - **Importation des listes d'inscriptions** (section 20.4)

- **Exporter le tournoi du jour** (section 20.5)
- **Importer le tournoi du jour** (section 20.6)
- **Importer la liste des inscriptions du jour** (section 20.7)
- **Publication du podium provisoire** (section 20.8)

- **Clubs (section 3.4 page 15)**
  - **Changer** (obsolète)
  - **Nouveau** (obsolète)
  - **Supprimer** (obsolète)
  - **Gestion** (section 3.4 page 15)
- **Membres (chapitre 19 page 4)**
  - **Gestion** (chapitre 19 page 4)
  - **Doublons** (section 4.2, page 26
  - **Renumérotation** (section 4.3, page 26)
- **Mouvements (chapitre 5 ,page 29)334**
- **Tournois (chapitre 6, page 49)**
  - **Gestion** (chapitre 6, page 49)
  - **Inscriptions** (chapitre 10, page 101)
  - **Sauvegarde** (section 18.2, page 295)
  - **Restauration** (section 18.3, page 295)

- **Analyse en « double-mort »** (section 13.5,page 173)
- **Chelems**
  - **Recalculer** (section 16.4, page 269)
  - **Détail d'un joueur** (section 16.5, page 273)
- **Classe**
  - **Nouvelle** (obsolète)
  - **Modifier** (obsolète)
  - **Supprimer** (obsolète)
  - **Gestion** (section 3.5, page 17)
- **Bridgemates**
  - **Configuration** (section 11.2, page 131)
  - **Gestion**
- **Classements**
  - **Individuels**
    - **Annuel** (section 16.1, page 251)
    - **Régularité** (section 16.2, page 259)
  - **Paires** (section 16.3, 265)
  - **Chelems** (section 16.4, page 269)
- **Courriels**
  - **Diffusion** (chapitre 12, page 161

        - **Envoi** (chapitre 14, page 175)
    - **Résultats** (section 11.4.a.4, page 137)
    - **Statistiques**
        - **Joueurs** (section 17.1, page 277)
        - **Paires** (section 17.2 page 278)
        - **Personnelles** (section 17.3, page 278)
        - **Tournois** (section 17.4, page 280)
        - **Participations** (section 17.5, page 282)
        - **Rencontres (BBO)** (section 17.6, page 284)
        - **Détaillées** (section 17.7, page 288)
        - **Diverses** (section 17.8, page 291)
    - **Master/Slave ?** (chapitre 19, page 299 et suivantes)
    - **Données**
        - **Exporter** (section 19.3.b.1, page 303)
        - **Importer** (section 19.3.b.2 page 305)
    - **Chronomètre** (chapitre 24)
    - **Historique** (chapitre 23)
- **Aide**
    - **Guide utilisateur** (section 26.13.a, page 379)
    - **Club : premiers pas** (obsolète)

- **A propos de** (section 26.13.b, page 379)
- **Info version** (section 26.13.c, 379)
- **Nouveautés** (section 26.13.d, page 379)
- **Info BriTay** (section 26.13.e, 381)

- **Divers**
  - **Version**
  - **En bref …**
  - **Écran élargi**
  - **Journal** (chapitre 25, page 357)

  - **Trace** (chapitre 25, page 357)
  - **Crash** (chapitre 25, page 357)
  - **Exceptions** (chapitre 25, page 357)
  - **Nettoyer les logs** (chapitre 25, page 357)
  - Ramasse-miettes
  - **Requête SQL** (section 26.12, page 375)
  - **Charge batterie**

29.3 Annexe 3 - Clubs qui utilisent le programme BriTay

A l'heure où je publie la première version de ce guide utilisateur, les clubs suivants sont ceux qui utilisent le programme BriTay

pour la gestion de leurs tournois.

Vous n'y êtes pas mentionnés et vous avez commencer à utiliser BriTay ?

Dites-le moi !

29.3.a Cercles de Bridge Woluwé-Saint-Lambert

- Localisation : Woluwe-Saint-Lambert, Bruxelles, Belgique
- Site Internet : www.cbwsl.be
- Tournois tous les lundis et jeudis après-midi, à partir de 14 heures.

29.3.b Club de bridge « les Mains Tendues »

- Localisation : Waterloo, Belgique
- Site Internet : http://www.mainstenduesbc.be
- Tournois tous les lundis à partir de 19h30 et mercredis à 14 heures.

29.3.c Club de bridge de Daimville

- Localisation :
- Site : https://www.bridgewebs.com/cgi-bin/bwon/bw.cgi?club=dainvillois
- Tournois tous les lundis à partir de 14 heures, et parfois le vendredi à partir de 14 heures.

29.3.d Club de bridge « Montjoie »

- Localisation : Uccle, Belgique
- Pas de site Internet
- Tournois tous les vendredis à partir de 13h45.

29.4 Annexe 4 - Exemple de contenu de fichiers externes

29.4.a Nommage des fichiers externes

BriTay crée, suivants vos activités, des fichiers externes.

Le ramasse-miettes (section 26.11, page 375) permet d'en faire le grand nettoyage, généralement sur base de la date mentionné dans le nom des fichiers.

Voici la technique de nommage des fichiers, sur base des « tags » suivants :

- <CLUB> Nom abrégé du club concerné
- <groupe> Nom du groupe des clubs
- <Classe> Numéro d'identification unique de la classe
- <Tournoi> Numéro d'identification unique du tournoi
- <Inscription> Numéro d'identification unique de la liste d'inscription
- <Diffusion> Numéro d'identification unique de la liste de diffusion

- <Date> Date en format ISO, : année, mois et jour (AAAA-MM-JJ)
- <Mouvement> Numéro d'identification unique du mouvement
- <Principe> Mitchell ou Howell

Les extensions de fichiers sont :

- bdz Fichier d'import/export de l'entièreté des données de votre club et des tournois
- bws Base de données « Access » du système Bridgemate
- cachet Fichier spécial Master-Slave
- ldb Journal de la base de données de Bridgemate
- log Journaux divers et variés
- pbn Format « Portable Bridge Notation »
- trz Fichier d'import/export des données de tournois individuels
- txt Fichiers « texte »

Dans le désordre, voici les différents types de fichiers externes.

Cette liste n'est pas exhaustive ! Vous découvrirez certainement quelques formats de fichiers que j'ai omis de mentionner (il y en a beaucoup), principalement des textes « en clair ». N'hésitez pas à m'en faire part.

29.4.a.1 <CLUB>-<groupe>-inscription-<Date>-<Classe>.inz

Fichier compressé, format interne à BriTay contenant la liste des paires inscrites au tournoi du <Date>, classe <Classe> du club <CLUB>.

Fichier généralement échangé entre Master et Slave.

29.4.a.2 <groupe>-diffusion-<diffusion>.txt

Fichier en format spécifique à BriTay, contenant une liste de diffusion.

Fichier généralement échangé entre Master et Slave.

29.4.a.3 Bridgemate-<Date>-<Tournoi>.bws (ou .ldb)

Base de données « Access » utilisée par le système Bridgemate.

Concerne le tournoi du <Date> dont le numéro d'identification est <Tournoi>

29.4.a.4 <CLUB>-<Date>-<Classe>-inscriptions.txt

Contient un tableau imprimable des inscriptions des paires.

29.4.a.5 <CLUB>-<Classe>-<Date>.txt

Liste des paires inscrites au tournoi du <Date>, classe <Classe> du club <CLUB>.

Ce fichier est destiné au serveur Internet où les inscriptions aux tournois sont effectuées par les joueurs.

29.4.a.6 inscriptions-<Date>.log

Contient le journal d'activité de BriTay pour le traitement des courriels d'inscriptions de la journée du <Date>.

29.4.a.7 <groupe>-<Date>.bdz

Contient la sauvegarde complète des tournois (exportation) faite à la <Date> indiquée.

Format « propriétaire » de BriTay. Données compressées.

29.4.a.8 <Date>-<Tournoi>.pbn

Toutes les donnes du tournoi <Tournoi> du <Date> en format « PBN ».

29.4.a.9 <CLUB>-<Date>-<Tournoi>-classement.txt

Classement des paires au tournoi <Tournoi> du <Date>.

29.4.a.10 <CLUB>-<Date>-<Tournoi>-feuilles-de-marque.txt

Feuilles de marque des donnes du tournoi <Tournoi> du <Date>.

29.4.a.11 <CLUB>-<Date>-<Tournoi>-scores-par-paire.txt

Scores par paire du tournoi <Tournoi> du <Date>.

29.4.a.12 <CLUB>-<groupe>-<Tournoi>-<Date>-<Classe>.trz

Données compressées en format propre à BriTay. Tout ce qu'il faut pour reconstituer un tournoi complet. Lequel : le tournoi <Tournoi> du <Date>, de la classe <Classe> du club <CLUB>, groupe <groupe>. Rien que cela !

29.4.b Fichier « CSV » des membres

En voici deux extraits, suivant le contexte :

```
Prenom;Nom;Email;Telephone;Adresse;CP;GSM;Actif;Sexe;Affiliation;RecherchePartenaire;PseudoBBO;Joueur
Philippe;Taymans;philippe.taymans@gmail.com;;rue d'Octobre, 46;1200;+32 476 55 33 45;oui;H;71002;oui;flupmans;2
Michael;Tricot;mtricot@scarlet.be;+32 2 660 40 15;avenue du Paepedelle, 56 boîte 8;1160;+32 495 26 38 44;oui;H;70010;oui;mike t1;5
```

70010;Michael;Tricot;mtricot@scarlet.be

382;Nestor;Malotaux;malo@gmail.com

9755;Nicole;Baroen

6274;Nicole;Leclère;

29.4.c Journal de l'activité de gestion des inscriptions

2022-03-28-21:26:06.624 Démarrage programmé de l'analyse des courriels d'inscription

2022-03-28-21:26:06.686 Accès au serveur de courriels entrants en cours ...

2022-03-28-21:26:27.903 Le serveur de courriels entrants n'est pas accessible. Raison : Erreur de socket n° 10060 : Délai d'attente de connexion trop long. Pas patient, ce programme de m...

2022-03-28-21:26:28.042 Fin de l'analyse des courriels d'inscription

2022-03-28-21:26:28.091 Prochaine analyse dans 5 minutes

2022-03-28-21:27:05.319 Démarrage programmé de l'analyse des courriels d'inscription

2022-03-28-21:27:05.366 Accès au serveur de courriels entrants en cours ...

2022-03-28-21:27:05.655 Analyse du message envoyé le lundi 28 mars 2022 à 21:20:18

2022-03-28-21:27:05.840 Un courriel d'inscription ou d'annulation correct a été traité

2022-03-28-21:27:07.014 J'ai synchronisé 1 liste(s) d'inscriptions des joueurs sur votre site Internet

2022-03-28-21:27:07.092 1 liste(s) d'inscriptions ont été exportées le serveur (Internet)

2022-03-28-21:27:07.178 Fin de l'analyse des courriels d'inscription

29.4.d Tableau des inscriptions au tournoi

Fichier imprimable avant le tournoi, utilisé à l'arrivée des paires.

En voici un extrait :

```
Inscriptions du lundi 4 avril 2022             Cercles de Bridge Woluwé-Saint-Lambert
+------+------------------------------+---+------------------------------+---+----+--+
|Paires|  Mme,Mlle,Mr            et...| € |  Mme,Mlle,Mr                 | € |Dir |N°|
+------+------------------------------+---+------------------------------+---+----+--+
|  1   | Philippe Taymans             |   | Michael Tricot               |   |    |  |
|      |                              |   |                              |   |    |  |
+------+------------------------------+---+------------------------------+---+----+--+
|  2   | Nanou Goethals               |   | Nadine Cifre                 |   |    |  |
|      |                              |   |                              |   |    |  |
+------+------------------------------+---+------------------------------+---+----+--+
|  3   | Jean-Claude Willame          |   | Betty Willame                |   |    |  |
|      |                              |   |                              |   |    |  |
```

29.4.e Fichier texte des inscriptions

Utilisé sur le site où on s'inscrit aux tournois, le cas échéant.

```
70120;7000
```

```
201;202
155;153
114;72569
…/...
```

29.4.f Classement général

Voici un exemple du classement général d'un tournoi, tel qu'envoyé par courriel aux participants, ou affiché à la fin du tournoi.

Dans notre club, nous établissons un classement annuel des chelems (option décrite à la section 3.2.f, page 12). C'est pour cette raison que le classement général est suivi des informations relatives aux chelems joués, réussis ou non.

```
Cercles de Bridge Woluwé-Saint-Lambert - Tournoi du lundi 30 janvier 2023
8 tables - 32 donnes - mouvement Mitchell
==============================================================================
Place Paire Noms [Classement Nord/Sud]                     Total Max %Score
==============================================================================
  1     1   Michael Tricot & Philippe Taymans            166,00 288  57,64
  2     4   Pierre Vergauts & Jacques Van Hege           161,00 288  55,90
  3     2   Gerrit Eerdmans & Geneviève Danheux          155,00 288  53,82
  4     7   Marie Gilles & Dionysa Vanderbemden          149,00 288  51,74
  5     5   Eugène Van Poucke & Madeleine Nicoloff       137,00 288  47,57
  6     6   Nadine Cifre & Nanou Goethals                124,00 288  43,06
  7     3   Thérèse Mayer & Claude Baudoux               116,00 288  40,28
==============================================================================
Place Paire Noms [Classement Est/Ouest]                  Total Max %Score
```

1	7	Danièle Seine & Sylvie Sommerijns	134,00	248	54,03
2	2	Robert Mostin & Mimi Corstiaens	133,00	248	53,63
3	5	Marie-Eve de Voghel & Ghislaine Deschuyte...	131,00	248	52,82
4	8	Guy Henrotte & Viviane Castiau	123,00	240	51,25
5	6	Rosette Murri & Poupette De Lauw	120,00	248	48,39
6	3	Danny Vandoren & Nestor Malotaux	119,00	248	47,98
7	1	Betty Willame & Jean-Claude Willame	118,00	248	47,58
8	4	Nicole Baroen & Barbara Majewska	130,00	288	45,14

Donne	Paire	*** CHELEMS ***		Vul?	Résultat
1	Nadine Cifre & Nanou Goethals	6	SA	non	chuté
13	Michael Tricot & Philippe Taymans	6	T	oui	chuté
13	Gerrit Eerdmans & Geneviève Danheux	6	SA	oui	chuté
14	Robert Mostin & Mimi Corstiaens	6	P	non	chuté
28	Michael Tricot & Philippe Taymans	6	SA	oui	réussi
28	Gerrit Eerdmans & Geneviève Danheux	6	SA	oui	réussi

29.4.g Feuilles de marque

En voici un extrait :

```
==============================================================================
Donne n° 1 - Nord donneur - Personne vulnérable
------------------------------------------------------------------------------
                      Nord (21h)
                      P: A R 6
                      C: A R V 9 8 7
                      K: V 6
                      T: R D
Ouest (5h)                                Est (5h)
P: -                                      P: 10 9 8 5 3
C: D 5 4                                  C: 10 6 2
K: R 9 7 5 4 2                            K: 8
T: 5 4 3 2                                T: A V 8 7
                                                 +-----Double Mort-----+
                      Sud (9h)                   |       SA P  C  K  T |
                      P: D V 7 4 2               | Nord  6  5  4  1  1 |
                      C: 3                       | Sud   6  5  5  1  1 |
                      K: A D 10 3                | Est   -  -  -  -  - |
                      T: 10 9 6                  | Ouest -  -  -  -  - |
                                                 +-------Contrat-------+
------------------------------------------------------------------------------
      Paires   Contrat  Par   Entame           Points        % Points de Match
   N/S     E/O                              N/S     E/O        N/S     E/O
```

1	1	4P=	Sud	4K	420		60,00	40,00
3	4	4C+2	Nord	8K	480		100,00	0,00
4	6	4P-1	Sud	2T		50	20,00	80,00
5	8	4P=	Sud	4C	420		60,00	40,00
6	3	6SA-3	Nord	10P		150	0,00	100,00
7	5	4P=	Sud	4C	420		60,00	40,00

29.4.h Scores par paire

Exemple tiré du tournoi du CBWSL, joué le lundi 30 janvier 2023

Paire Nord/Sud n° 1 - Michael Tricot & Philippe Taymans - 57,64 %

Contre	Donne	Contrat	Par	Points	%
Betty Willame & Jean-Claude Willame	1	4P=	Sud	6-4	60,00
	2	1T=	Sud	8-2	80,00
	3	3SA+1	Sud	9-1	90,00
	4	Passe		3-7	30,00
Guy Henrotte & Viviane Castiau	5	2P-1	Nord	0-10	0,00
	6	4P+3	Ouest	1-9	10,00

	7	4P-2	Ouest	8-2	80,00
	8	4C+2	Nord	8-2	80,00
Danièle Seine & Sylvie Sommerijns	9	4P-1	Nord	7-3	70,00
	10	4P=	Ouest	5-5	50,00
	11	4C-1	Ouest	8-2	80,00
	12	3P=	Ouest	0-10	0,00
Rosette Murri & Poupette De Lauw	13	6T-1	Nord	2-8	20,00
	14	3SA-2	Ouest	9-1	90,00
	15	2P+4	Ouest	0-10	0,00
	16	3SA+2	Ouest	10-0	100,00
Nicole Baroen & Barbara Majewska	17	4P=	Nord	10-0	100,00
	18	4P=	Ouest	1-9	10,00
	19	5T-1	Nord	1-9	10,00
	20	2C=	Est	6-4	60,00
Danny Vandoren & Nestor Malotaux	21	3SA+1	Est	7-3	70,00
	22	1SA-3	Est	10-0	100,00
	23	3SA-1	Ouest	7-3	70,00
	24	2P=	Nord	4-6	40,00
Robert Mostin & Mimi Corstiaens	25	3SA-1	Est	12-0	100,00
	26	3SA=	Ouest	2-10	16,67
	27	3P=	Sud	10-2	83,33
	28	6SA+1	Nord	12-0	100,00

29.4.i Donnes au format « PBN »

Ce format tout à fait particulier est reconnu par certains programmes de bridge.

En voici pour info un extrait :

```
[Event "Tournoi du lundi 30 janvier 2023"]
[Site "Cercles de Bridge Woluwé-Saint-Lambert"]
[Date "2023.01.30"]
[Board "1"]
[West "?"]
[North "?"]
[East "?"]
[South "?"]
[Dealer "N"]
[Vulnerable "None"]
[Deal "N:AK6.AKJ987.J6.KQ T9853.T62.8.AJ87 QJ742.3.AQT3.T96 .Q54.K97542.5432"]
[Scoring "Pair"]
[Declarer ""]
[Contract ""]
[Result ""]
[Auction "?"]
```

29.4.j Statistiques du tournoi

Certains joueurs prétendent parfois n'avoir pas souvent « joué le coup ».

Alors pour eux, voici un exemple de la réalité...

```
Déclarant.............     %
Nord/Sud.............   48,0
Est/Ouest............   50,0
Passe/Moyenne.........   2,0
```

29.4.k Détails des tours

```
Howell 6 tables
====================
              Tour 1
Table N/S E/O Donnes
--------------------
   1  12   1   22-24
   2   3   2     7-9
   3   9   7   10-12
   4   5   8     1-3
   5  11   4   19-21
   6  10   6   13-15
====================
Etc...
```

29.4.l Détails des donnes

```
Howell 6 tables
==================
           Donne 1
```

```
Tour Table N/S E/O
------------------
  1    4    5   8
  3    1   12   3
  4    5   11   7
  6    6   10   2
  7    3    6   4
  8    2    1   9
==================
           Donne 2
Tour Table N/S E/O
------------------
  1    4    5   8
  3    1   12   3
  4    5   11   7
  6    6   10   2
Etc...
```

29.4.m Courriel de confirmation de participation au tournoi

Ceci est l'exemple dans mon club. Il est basé sur un corps de message personnalisable dans les préférences, onglet « Tournois (2/7) »

```
Cher, chère membre,
Ci-dessous la liste des paires inscrites au tournoi de bridge du lundi 13 février 2023.
Les 10 paires, par ordre d'inscription, sont les suivantes :
```

- Philippe Taymans & Michael Tricot
- Nanou Goethals & Nadine Cifre
- Thérèse Mayer & Claude Baudoux
- Betty Willame & Jean-Claude Willame
- Guy Henrotte & Viviane Castiau
- Poupette De Lauw & Rosette Murri
- Ghislaine Deschuyteneer & Neslihan Buharali
- Danny Vandoren & Nestor Malotaux
- Nicole Baroen & Barbara Majewska
- Robert Mostin & Mimi Corstiaens

Mouvement prévu : Mitchell 5 tours de 5 donnes.
(Mouvement n° 16, Mitchell 5 tables CBWSL)
Toute modification de votre part DOIT impérativement se faire via notre
www.cbwsl.be avant 13 heures.
Au plaisir de vous voir au tournoi !
Le Comité

29.4.n Crash de BriTay

Si un programmeur vous dit un jour que son programme est exempt de bug, ce n'est, paradoxalement, pas un informagicien !

Un bug peut générer, et c'est ce que préfère un informaticien, le crash pur et simple du programme.

C'est ce qu'il préfère parce qu'alors il pourra décortiquer la trace laissée par ce bug, dont exemple ci-dessous.

Ce n'est qu'un tout petit extrait des centaines de ligne que le bug va générer !

```
date/time          : 2023-02-11, 12:58:00, 155ms
computer name      : DESKTOP-9IF0IB7
user name          : Taymans
registered owner   : Taymans
operating system   : Windows 10 x64 build 22621
system language    : French
system up time     : 13 minutes 59 seconds
program up time    : 11 seconds
processors         : 6x Intel(R) Core(TM) i5-8500 CPU @ 3.00GHz
physical memory    : 2622/8015 MB (free/total)
free disk space    : (C:) 17,84 GB (D:) 58,62 GB
display mode       : 1680x1050, 32 bit
process id         : $3034
allocated memory   : 450,02 MB
largest free block : 571,85 MB
executable         : BriTayEx.exe
exeat date/time    : 2023-02-11 12:57
version            : 27.17.0.1085
compiled with      : Delphi 11
madExcept version  : 5.1.2
Callisto cric      : $66dc300d, $55b7eebc, $55b7eebc
exception nimber   : 1
exception clac    : EAccessViolation
exception message   : Violation d'accès à l'adresse 66DC300D dans le module 'BriTayEx.exe'. Lecture de
l'adresse 66DC300D.
```

```
main thread ($24dc):
66dc300d +0000 ???
004118e4 +0010 BriTayEx.exe System          37   +0 @IntfClear
0040e0e5 +0185 BriTayEx.exe System          37   +0 @FinalizeRecord
0040a28c +001c BriTayEx.exe System          37   +0 TObject.CleanupInstance
0040a0b9 +0005 BriTayEx.exe System          37   +0 TObject.FreeInstance
004b5fb9 +0019 BriTayEx.exe madExcept               InterceptClassDestroy
00ba081b +00ab BriTayEx.exe OleCtrlsAdobe   659  +23 TOleControl.Destroy
005b9266 +00d6 BriTayEx.exe Vcl.Controls            TWinControl.Destroy
TComponent.DestroyComponents
```

29.5 Tableau d'un classement de régularité

Voici un exemple de tableau obtenu en important un classement de régularité.

Voir la section 16.2.f. Nombre de séances = 10. Quota atteint.

1 janvier au 31 mars 2023		1	2	3	4	5	6	7	8	9	10	11
	Pourcentages	02/01	05/01	09/01	12/01	16/01	19/01	23/01	26/01	30/01	02/02	06/02
Jacques VAN HEGE	56,25	72,08	49,58	55,54	52,88	54,03	59,52	55,56	52,00	55,90	55,21	[39,34]
Pierre VERGAUTS	56,25	72,08	49,58	55,54	52,88	54,03	59,52	55,56	52,00	55,90	55,21	[39,34]
Jean-Claude WILLAME	53,49	50,36	55,42	56,96	54,02	50,40	54,76	54,23	[47,50]	47,58	53,65	55,86
Betty WILLAME	53,49	50,36	55,42	56,96	54,02	50,40	54,76	54,23	[47,50]	47,58	53,65	55,86
Poupette DE LAUW	52,87	53,93	[44,58]	51,44	56,99	53,63	48,81	52,91	54,00	48,39	51,04	56,20
Guy HENROTTE	51,40	49,58	45,00	44,54	50,60	41,67	53,27	50,53	62,00	51,25		64,19
Philippe TAYMANS	50,51	57,50	50,42	[33,39]	50,55	39,93	46,13	53,44	39,50	57,64	54,17	53,09
Michael TRICOT	50,51	57,50	50,42	[33,39]	50,55	39,93	46,13	53,44	39,50	57,64	54,17	53,09
Nanou GOETHALS	49,96	48,33	50,42	53,04	45,50	48,96	45,24	58,04	47,00	43,06		57,84
Mimi CORSTIAENS	49,80	45,36	57,08	49,63	48,21	48,96	52,98	[42,86]	44,50	53,63	50,00	47,82
Viviane CASTIAU	49,53	49,58		44,54	46,83	41,67	44,94	50,53	50,50	51,25	49,48	64,19

29.6 Corps d'un courriel d'inscription

Le corps des courriels d'inscription envoyé via le formulaire du site Internet et examiné puis validé et enregistré par le programme BriTay ressemble à ceci :

```
Club=CBWSL
Classe=2
Date=2023-02-02
```

```
Joueur1=12345
Joueur2=67890
```

Tout y est : le club concerné, la classe, la date du tournoi et les numéros des deux joueurs de la paire.

29.7 Annexe 5 : codes-erreur lors de la mise à jour de la base de données de BriTay

Voici la liste des codes d'erreur qui peuvent se produire lors de la mise à jour de la base de données de BriTay. Le message n° 40 indique ce numéro, le cas échéant, sans autre explication : c'est ce code que vous devez alors fournir à votre serviteur afin qu'il résolve ce problème inattendu.

1. Le fichier contenant les instructions de mise à jour (abrégé MaJ) n'a pas pu être ouvert par BriTay.
2. La première ligne du fichier de MaJ n'est pas correcte.
3. La seconde ligne du fichier de MaJ n'est pas correcte.
4. La base de données n'est pas dans la version attendue par BriTay.
5. La version qui va être installée ne correspond pas au nom du fichier de MaJ.
6. Les instructions de MaJ de la base de données ne correspondent pas à la version attendue.
7. La base de données est inaccessible.
8. Les instructions de MaJ de la base de données ont planté.
9. Le fichier de MaJ ne contient pas d'instructions à exécuter.
10. La sauvegarde de la base de données a planté.
11. La restauration, le cas échéant, de la base de données, a planté.
12. La version supposée de la base de données avant MaJ est dans le futur.

13. Le format de la version actuelle de la base de données est incorrect.
14. Le format de la version à installer de la base de données est incorrect.

Inutile de vous dire que la MaJ de la base de données, chez tous les « clients » de BriTay s'est toujours bien déroulée.

Alors pourquoi tout ce cinéma, ici ?

A cause de la loi de la vexation universelle de Murphy : si je n'en parle pas, ça va se produire, ici ou là !

29.8 Annexe 6 Glossaire et … astuces !

Actif

Cette notion d'actif se retrouve au niveau des membres et des mouvements. Un membre actif est présenté, par exemple, dans le choix des participants à un tournoi, sinon pas. Il y a aussi des filtres sur ce critère, comme dans l'envoi de courriel. Les mouvements actifs sont les seuls proposés pour les tournois à venir.

API

Application **P**rogramming **I**nterface. Ensemble de protocoles permettant à des applications informatiques de communiquer entre elles.

BCS

Le **B**ridgemate **C**ontrol **S**oftware, logiciel fourni avec le matériel Bridgemate (serveur, câble et boîtiers d'encodage).

Bridgemate

Il s'agit du système de récolte des scores des donnes jouées aux différentes tables. Il est aussi possible d'encoder les diagrammes.

BriTay

Contraction de « **Bri**dge de **Tay**mans », c'est le programme dont vous lisez actuellement le Guide Utilisateur !

Classe

Chaque tournoi doit « appartenir » à une classe, qui permet de regrouper les tournois, par exemple la classe du lundi après-midi, celle de la sortie club, etc...

Cela permet d'établir des classements filtrés par exemple sur la classe.

Ainsi on établira par exemple le classement des tournois joués durant la sortie club. Il faut au minimum une classe dans un club.

CSV

Abréviation anglaise de « **C**omma-**S**eparated **V**alues »

Représentation d'une suite de « champs » d'information en les séparant par un point-virgule (ou virgule, c'est selon). L'importation d'un fichier texte présenté dans ce format est simplifiée pour les tableurs tels qu'Excel ou Open Office, le point-virgule servant à séparer chaque champ.

Exportation

Manœuvre consistant à exporter une « entité complète » telle que les données d'un tournoi spécifique, la définition intégrale d'un mouvement, une liste d'inscriptions, etc... Ces données sont stockées dans un fichier qui peut ensuite, par BriTay, être déposé sur un serveur.

Importation

L'opération inverse de l'exportation décrite ci-dessus.

Inscription

Le fait pour une paire de s'inscrire à un tournoi. Les inscriptions sont gérés dans la fenêtre correspondante. Un mécanisme d'inscription par Internet, dont les courriels résultants sont analysés par BriTay est possible et adaptable.

Master-Slave

Un ordinateur est le Master (maître, chef). C'est sur cet ordinateur qu'on encode les membres du club, les mouvements, les tournois.

Ensuite on échange les données vers un ou plusieurs ordinateurs Slaves (esclave).

Attention ! Les ordinateurs ne sont pas intriqués comme des particules en physique quantique.

Membre

Le gestionnaire des « membres » est en réalité un gestionnaire de personnes qui peuvent, et seront souvent déclarées comme membre d'un club. La maintenance des personnes est expliquée au chapitre 4, En principe là où il est fait mention de « membre », il s'agit bien de personnes qui ont été déclarées membre du club. Les « non » membres du club sont par exemple les conjoints non bridgeurs, mais qui participent aux activités du club tels que sorties et fêtes.

PBN

Portable **B**ridge **N**otation : le format très particulier de stockage des informations de donnes. Exploitable par des programmes tels que EasyBridge, Wbridge5, etc...

Préférences

Il s'agit de l'ensemble des paramètres ou options que l'utilisateur de BriTay peut configurer et dont BriTay tient compte lors de chaque session. Ainsi, on peut tout aussi bien définir la couleur du « tapis » de bridge (affichage du diagramme d'une donne) que son adresse électronique pour l'envoi de courriel, en passant par le texte du corps des messages envoyés avec les résultats d'un tournoi. Il y a largement plus d'une centaine de tels paramètres, dont une grande partie est déjà définie lors de l'installation de BriTay.

Sélection dans une fenêtre popup

A de nombreuses occasions, vous serez amenés à devoir faire une sélection dans une fenêtre popup.

Le choix d'une année, d'un mouvement, d'une classe, d'un club, d'un joueur, etc...

Par exemple, le choix d'une classe, comme ceci : figure 249.

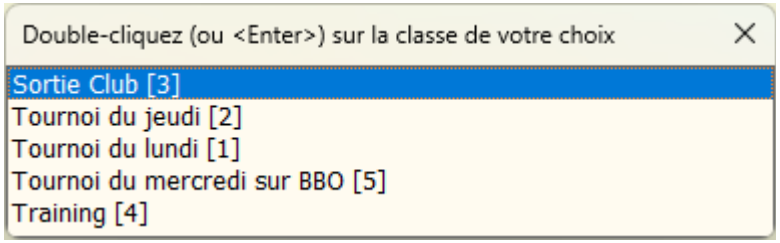

Figure 249

Si le double-clic n'est pas votre fort, sélectionnez votre choix d'un seul clic, puis enfoncez la touche ‹Enter› !

Sélection d'un joueur

Dans un contexte où on choisit des joueurs sur base d'une liste, pour les placer dans une autre liste (par exemple l'inscription à un tournoi), il faut sélectionner le joueur dans la liste (cliquer avec la souris), puis enfoncez la touche ‹Insert› ou ‹Enter›.

SQL

Structured **Q**uery **L**anguage. La façon de dialoguer avec une base de données relationnelle, que ce soit pour modifier sa structure, créer des objets relationnels ou soumettre des requêtes.

Suppression d'un joueur

Si l'on veut supprimer un joueur d'une liste, par exemple une liste d'inscription, de diffusion ou autre, il suffit de le sélectionner (cliquer avec la souris) puis enfoncer la touche ‹Delete›.

Synchronisation

Mécanisme mis en place pour échanger toutes les données d'un ordinateur « Master » vers un ordinateur « Slave »

Tri des joueurs

Dans tous les contextes où est présentée une liste de joueurs, on demande à BriTay de la trier en cliquant sur l'entête de colonne sur lequel on veut baser le tri. Ainsi, si l'on clique sur l'entête « Nom », la liste sera présentée triée alphabétiquement sur le nom. Quand une liste est triée, on peut repérer un joueur en encodant le début de son prénom si la liste est triée sur les prénoms, le début de son nom si elle est triée sur les noms, etc...

Table des chapitres

Chapitre 1 Introduction....2
Chapitre 2 Installation et premier démarrage....5
Chapitre 3 Configuration de BriTay pour la gestion des tournois....11
Chapitre 4 Gestion des personnes....19
Chapitre 5 Gestion des mouvements....29
Chapitre 6 Gestion des tournois....49
Chapitre 7 Démarrage d'un tournoi, les paires sont connues d'avance....73
Chapitre 8 Démarrage d'un tournoi, les paires ne sont pas connues d'avance....85
Chapitre 9 Encodage des scores....93
Chapitre 10 Tournoi avec inscriptions....101
Chapitre 11 Utilisation de Bridgemate....127
Chapitre 12 Listes de diffusion....161
Chapitre 13 Donnes « préparées »....172
Chapitre 14 Envoi de courriels....175
Chapitre 15 Gestion des préférences....185
Chapitre 16 Classements....251
Chapitre 17 Statistiques....277
Chapitre 18 Sauvegardes....293
Chapitre 19 Master et Slave....299
Chapitre 20 Les « assistants »....313
Chapitre 21 Livres....335
Chapitre 22 Envoi du courriel des résultats....341
Chapitre 23 Historique des tournois....345
Chapitre 24 Compte à rebours....349
Chapitre 25 Journal, trace, crash....357
Chapitre 26 Fonctionnalités diverses....359
Chapitre 27 Paramètres de démarrage de BriTay....382
Chapitre 28 Informations informagiciennes....384
Chapitre 29 Annexes....385

Table des matières détaillée

Chapitre 1 Introduction....2
1.1 Il était une fois....2
1.2 A propos de ce guide utilisateur....3
Chapitre 2 Installation et premier démarrage....5
2.1 Téléchargement et installation....5
2.2 Premier démarrage....5
2.3 Ecran d'accueil de BriTay....9
2.4 Message d'accueil....9
Chapitre 3 Configuration de BriTay pour la gestion des tournois....11
3.1 Configuration générale : vos « préférences »....11
3.2 Activation des fonctionnalités concernant les tournois....11
3.2.a Tournoi activé ?....11
3.2.b Prénom devant le nom ?....11
3.2.c Alarme batterie....12
3.2.d Cadre « Clubs »....12
3.2.e Cadre « Divers »....12
3.2.f Cadre « Prix des chelems (points) »....12
3.2.g Nombre de participations annuelles....13
3.3 Dites à BriTay que vous êtes le chef !....13
3.4 Création de votre club....15
3.5 Création des « classes »....17
Chapitre 4 Gestion des personnes....19
4.1 Définir une nouvelle personne....19
4.1.a Barre supérieure....19
4.1.a.1 [Club]....19
4.1.a.2 [Nouveau]....20
4.1.a.3 [Télécharger la liste des membres sur le site Internet du Club]....20
4.1.b Case à cocher....20
4.1.b.1 Toutes les personnes connues ?....20
4.1.b.2 Ne lister que les actifs ?....20

4.1.cListe des joueurs....20
4.1.dCadre « Détail d'une personne »....20
4.1.d.1Prénom et Nom....21
4.1.d.2Adresse et code postal....21
4.1.d.3Adresse électronique....21
4.1.d.4Téléphones....21
4.1.d.5Affiliation « Ligue »....22
4.1.d.6Anniversaire....22
4.1.d.7Pseudonyme « BBO »....22
4.1.d.8Photo....22
4.1.d.9Cases à « cocher »....22
4.1.eCadre « Exportation des membres »....23
4.1.e.1Case à « cocher » à l'exportation....24
4.1.fAutres « boutons » à cliquer....24
4.1.f.1[Sauver]....24
4.1.f.2[Supprimer]....25
4.1.f.3[Inscrire]....25
4.1.f.4[Quitter un club]....25
4.1.f.5[Importer]....25
4.2Doublons....26
4.3Renumérotation....26
Chapitre 5 Gestion des mouvements....29
5.1Informations de base concernant les mouvements....29
5.1.aTables....29
5.1.bTours....29
5.1.cDonnes....29
5.1.dÉtuis....30
5.1.eType....30
5.1.fActif ?....30
5.1.gDescription....30
5.1.hDescription plus détaillée....31
5.2Détails du mouvement....31

5.2.aExportation des détails d'un mouvement....33
5.2.bContrôle des détails du mouvement....33
5.3Modification des informations d'un mouvement....35
5.4Création d'un nouveau mouvement....35
5.5Filtre d'affichage des mouvements....39
5.6Importation et exportation d'un mouvement complet....39
5.7Fiches....43
5.7.aFiches des paires 43
5.7.bFiches des tables....44
5.7.cFiches des donnes....45
5.7.dFiches des tours....46
Chapitre 6 Gestion des tournois....49
6.1La fenêtre de gestion des tournois....49
6.1.aLes boutons de la barre supérieure....49
6.1.a.1[Nouveau tournoi]....50
6.1.a.2[Membres]....50
6.1.a.3[Classe ?]....50
6.1.a.4[Club ?]....51
6.1.a.5[Statistiques]....51
6.1.a.6[Bridgemate]....51
6.1.a.7[=> PBN]....51
6.1.a.8[Feuilles de marque]....52
6.1.a.9[Supprimer une paire]....52
6.1.a.10[Scores par paire]....52
6.1.a.11[Envoi du courriel]....52
6.1.a.12[Publication Internet]....53
6.1.a.13[Aide]....53
6.1.bLes informations concernant le tournoi sélectionné....53
6.1.b.1[Titre]....55
6.1.b.2[Date]....55
6.1.b.3[Modifier la classe du tournoi]....55
6.1.b.4[Mouvement]....55

6.1.b.5[Paire manquante... en direction]....55
6.1.b.6[Etat du tournoi sélectionné dans la liste ...]....55
6.1.cLes boutons dans la partie inférieure droite de la fenêtre....57
6.1.c.1[Sauver]....57
6.1.c.2[Supprimer]....57
6.1.c.3[Paires]....57
6.1.c.4[Classement]....61
6.1.c.5[Inscriptions]....61
6.1.c.6[Corriger !]....61
6.1.c.7[Scores]....61
6.1.c.8[Diagrammes]....63
6.1.c.9[Exporter]....65
6.1.c.10[Importer]....67
6.1.c.11[Actualiser]....69
6.1.c.12[Annuler un tour]....69
6.1.c.13[Annuler une donne]....71
Chapitre 7 Démarrage d'un tournoi, les paires sont connues d'avance....73
7.1Création de la base du tournoi....73
7.2Définition des paires participantes....77
7.2.aOrdre d'affichage des joueurs....77
7.2.bSélection d'un joueur....77
7.2.cÉtablissement des paires....77
7.2.c.1[Proposer le partenaire habituel ?]....79
7.2.c.2[Info paires ?]....79
7.2.c.3[Afficher les n° d'affiliation ?]....79
7.2.c.4[Montrer la « fiche » signalétique des joueurs ?]....79
7.2.c.5[Alterner N/S et E/O]....81
7.2.c.6[Inscrire si pas membre ?]....81
7.2.c.7[Sauver]....81
7.2.c.8 [Tournoi]....83
Chapitre 8 Démarrage d'un tournoi, les paires ne sont pas connues d'avance....85
8.1Modification des paires participantes....87

8.2Confirmation des paires participantes....91
8.2.a[NS devant E/O]....91
8.2.b[Mélanger à nouveau]....91
Chapitre 9 Encodage des scores....93
9.1Le bouton [Scores]....93
9.2Sélection de la donne....93
9.3Options d'encodage....94
9.3.aEncodage dans l'ordre des paires....94
9.3.bEncodage des dizaines....94
9.3.cPassage automatique à la donne suivante....95
9.3.dRenforcement du contrôle à l'encodage....95
9.3.eSauvegarde automatique d'un encodage partiel ?....95
9.3.fClavier de type....97
9.3.gEncodage proprement dit....97
9.3.g.1[Encodage des points]....97
9.3.g.2[Encodage des contrats]....98
9.3.hAutres fonctionnalités....99
9.3.h.1[Analyse]....99
9.3.h.2[Remise à zéro]....99
9.3.h.3[Aide clavier]....99
9.3.h.4[Chelems...]....99
Chapitre 10 Tournoi avec inscriptions....101
10.1Historique....101
10.2Inscriptions via un site Internet....103
10.2.aMécanisme d'inscriptions par Internet....103
10.2.a.1 Sujet....104
10.2.a.2 Corps du message....104
10.2.bAnalyse d'un courriel d'inscription....105
10.2.b.1 Confirmation de l'inscription....106
10.2.b.2Déjà inscrit !....106
10.2.b.3Annulation....106
10.2.b.4Recherche d'un/une partenaire....106

10.3Gestion des inscriptions....107
10.3.aBarre du menu supérieure....107
10.3.a.1 Nouvelle liste d'inscriptions....107
10.3.a.2 Membre....109
10.3.a.3 Importer toutes les listes....109
10.3.a.4 Synchroniser le site Internet du club....111
10.3.a.5 Traiter les courriels de demande d'inscription 111
10.3.a.6 Télécharger la liste des membres sur le site Internet du Club....113
10.3.bListes déroulantes et autres....113
10.3.b.1 Listes existantes....113
10.3.b.2Membres....113
10.3.b.3Participants....114
10.3.cInformations de la liste sélectionnée....114
10.3.c.1 Liste n°....114
10.3.c.2 Date du tournoi....114
10.3.c.3 Classe....115
10.3.dEncodage manuel 115
10.3.d.1 Ajouter une paire....115
10.3.d.2Modifier une paire....115
10.3.d.3Supprimer une paire....115
10.3.eLes boutons d'actions diverses....116
10.3.e.1 [Sauver]....116
10.3.e.2 [Dupliquer]....116
10.3.e.3 [Exporter]....117
10.3.e.4 [Importer]....117
10.3.e.5 [Actualiser] 119
10.3.e.6 [Courriel]....119
10.3.e.7[Imprimer]....121
10.3.e.8 [Publier]....121
10.3.e.9 [Supprimer]....123
10.3.e.10[Demande]....123
10.3.e.11[Pré-courriel]....123

10.3.e.12Y a-t-il des courriels en attente de traitement ?....125
10.3.fTrace de l'activité « courriel »....125
Chapitre 11 Utilisation de Bridgemate....127
11.1Configuration du Bridgemate Control Software via le … Bridgemate Control Software....127
11.1.aLocalisation des fichiers....127
11.1.bBridgemate....127
11.1.cRéglages de l'application....129
11.2Configuration du Bridgemate Control Sofware à partir de BriTay lui-même....131
11.2.a.1[Réinitialiser]....131
11.2.a.2[Exporter la configuration]....131
11.2.a.3[Importer une configuration]....131
11.3Démarrage du tournoi....133
11.4Tableau de bord....133
11.4.aBarre supérieure....135
11.4.a.1Démarrer le serveur....135
11.4.a.2Synchroniser les scores....137
11.4.a.3 Classement général....137
11.4.a.4 Envoi du courriel....137
11.4.a.5 Publication....139
11.4.a.6Modifier les paires....139
11.4.a.7[Supprimer une paire !]....141
11.4.a.8Statistiques....141
11.4.a.9Compte à rebours....143
11.4.a.10Démarrer Dealer 4....143
11.4.a.11=> PBN....143
11.4.bSynchronisation....143
11.4.b.1Synchronisation automatique....143
11.4.b.2toutes les ….....143
11.4.b.3Beep en fin de tour ?....145
11.4.cBoutons 145
11.4.c.1[Bloquer l'écran]....145
11.4.c.2[Détail des tours]....145

11.4.c.3[Détail des donnes]....147
11.4.c.4[Début du tour …]....147
11.4.c.5[Annuler une donne]....147
11.4.c.6[Annuler un tour]....151
11.4.c.7[Annuler et redémarrer un tournoi]....151
11.4.dTableaux d'informations....153
11.4.d.1Infos....153
11.4.d.2Scores....153
11.4.d.3Classement....159
11.4.d.4Trace technique....159
Chapitre 12 Listes de diffusion....161
12.1 Gestion des listes de diffusion....161
12.1.aLa barre de menu supérieure....161
12.1.a.1 Nouvelle liste de diffusion....161
12.1.a.2 Présentation....163
12.1.bLes boutons à droite de la fenêtre....163
12.1.b.1 [Sauver]....163
12.1.b.2 [Supprimer]....163
12.1.b.3]Exporter] / [Importer]....163
12.1.b.4 [Cloner]....163
12.1.b.5 [Anti-cloner]....164
12.1.b.6 [Fusion]....164
12.1.b.7 [Actualiser]....164
12.1.cLister uniquement les ….164
12.1.c.1 Actifs....164
12.1.c.2Ayant une adresse électronique....164
12.2 Présentation d'une liste de diffusion....165
12.2.aEncadré ?....165
12.2.bSéparateur horizontal ?....165
12.2.cPour importation tableur ?....165
12.2.dLargeur des colonnes « calculée » ?....166
12.2.eChamps disponibles ?....168

12.2.fTitre....170
12.2.gRien que les joueurs actifs ?....170
12.2.h[Création]....170
Chapitre 13 Donnes « préparées »....172
13.1.aPrincipe général....172
13.2Préparation des donnes....172
13.3Démarrage du tournoi avec le système Bridgemate via l'assistant....173
13.4Démarrage du tournoi sans le système Bridgemate....173
13.5Analyse en « double-mort »....173
Chapitre 14 Envoi de courriels....175
14.1 Informations de base du courriel....175
14.1.aL'objet 175
14.1.bLe corps....175
14.1.cEnvoyer le courriel via....175
14.1.dCopie au comité ?....177
14.1.ePièces jointes....177
14.1.fChoix du ou des destinataires....177
14.1.f.1Une seule personne....179
14.1.f.2Tous les membres du club « courant »....179
14.1.f.3 Une liste de diffusion....179
14.1.f.4 Une liste de non-diffusion....179
14.1.f.5 Les participants à un tournoi spécifique....179
14.1.f.6 Les inscrits à un tournoi spécifique....181
14.1.gFiltres....181
14.2 [Envoyer !]....181
Chapitre 15 Gestion des préférences....185
15.1Coordonnées 187
15.1.aPrénom....187
15.1.bNom....187
15.1.cPseudonyme, nom familier....187
15.1.dAccès standard au serveur de courrier sortant....187
15.1.d.1Adresse électronique....188

15.1.d.2 Fournisseur d'accès Internet....188
15.1.d.3 Nom du serveur de courrier sortant (SMTP)....188
15.1.d.4 Port SMTP....188
15.1.e Accès sécurisé au serveur de courrier sortant....188
15.1.e.1Activation....189
15.1.e.2Votre compte de courriel....190
15.1.e.3 Mot de passe pour le courriel....190
15.1.e.4 Serveur sécurisé de courrier sortant (SMTP)....190
15.1.e.5 Port SMTP....190
15.1.fAutres paramètres pour l'envoi de courriel....190
15.1.f.1Délai de connexion vers le serveur de courrier....190
15.1.f.2Envois par session....191
15.1.g Licence d'utilisation BriTay....193
15.1.g.1Date d'expiration....193
15.1.g.2Clef....193
15.2Affichage....193
15.2.aTable et enchères....195
15.2.a.1 Contre et surcontre comme X et XX....195
15.2.a.2 Dix comme X (mains)....195
15.2.bGénéral....195
15.2.b.1 Menu d'administration....195
15.2.b.2Arborescence du toutim ?....195
15.2.cDivers....195
15.2.c.1 Alignement automatique des écrans....195
15.2.c.2 Traduction française des messages anglais....196
15.2.c.3 Affichage du numéro des messages....196
15.2.c.4Plis (ou contrat) Double Dummy Solver....196
15.2.dDiaporama....196
15.2.d.1Activé....196
15.2.d.2Aléatoire....196
15.2.eAnimations....197
15.2.e.1 Flash au démarrage....197

15.2.e.2 Flash à l'arrêt....197
15.2.e.3 Bienvenue « sonore » au démarrage....197
15.2.e.4 Fenêtre BriTay réduite....197
15.2.e.5 Menu BriTay réduit....197
15.2.fDéfilement rapide en navigation, par 197
15.3Système....198
15.3.aBriTay uniquement pour la gestion des tournois ?....198
15.3.bMises à Jour....198
15.3.b.1 Mise à jour à chaque démarrage BriTay (sinon journalier)....199
15.3.b.2 Nombre maximum de mises à jour journalières....199
15.3.b.3 Avertir si le serveur n'est pas accessible....199
15.3.b.4 Mise à jour activée (vous pouvez toujours les forcer)....199
15.3.b.5 Détail des mises à jour....199
15.3.b.6 Mise à jour « manuelle » (prudence avec cette option !)....199
15.3.b.7 Informer l'auteur qu'une mise à jour est effectuée....200
15.3.b.8 Dernière mise à jour effectuée....200
15.3.b.9 Date de la dernière demande de mise à jour....200
15.3.cTrace, Crash et autres fioritures....200
15.3.c.1 Trace....200
15.3.c.2 Crash en arrière-plan....200
15.3.c.3 Si crash, envoyer une copie de la base de données....201
15.3.dServeur (Internet) des mises à jour (« FTP »)....201
15.3.d.1 Mode passif ?....201
15.3.d.2 Délai de connexion 201
15.3.d.3 Lien Internet vers le serveur des mises à jour....201
15.3.d.4 Préfixe de l'utilisateur des mises à jour....201
15.3.d.5 Environnement de test ?....202
15.3.eArrêt automatique de BriTay ….....202
15.3.e.1 Après … minutes de « gel »....202
15.3.fDivers....202
15.3.f.1 Montrer les sous-menus obsolètes ?....202
15.4Visibilité....203

15.5Choix divers....203
15.5.aNettoyage....203
15.5.bPDF externe ?....203
15.5.cTrace des « popups » affichés ici ou là ….....204
15.6Base de données....204
15.7Localisation....204
15.7.aRépertoires....204
15.7.bProgrammes....204
15.7.b.1 Votre traitement de texte favori....204
15.7.b.2Votre éditeur de texte favori....204
15.8Favoris....205
15.9Synchronisation....205
15.10Couleurs....205
15.10.aTable et Livres....205
15.11Internet....207
15.11.aAccessibilité de l'Internet....207
15.11.a.1Internet est accessible ? (ou faire comme si …)....207
15.11.a.2Vérification régulière de la disponibilité du serveur des mises à jour ?....207
15.11.a.3… toutes les ….....207
15.11.a.4… et prévenir quand il montre le bout de son nez !....207
15.12Courriel....209
15.12.aCourriels sortants en file d'attente....209
15.12.bEnvoi de courriels dans le cadre des tournois et des clubs....209
15.13Animation....209
15.14Simulation....210
15.15Recherche....210
15.16Tournois (1/7) - Généralités....210
15.16.aClubs....210
15.16.a.1Club courant....210
15.16.bNom du groupe des clubs gérés....210
15.16.b.1Synchroniser les données quand c'est possible....211
15.16.cMembre des clubs de groupe....211

15.16.c.1Numérotation automatique des membres ?....211
15.16.c.2Semence de numérotation (ajouté au n° « BriTay »)....211
15.16.dDivers....211
15.16.d.1Présentation des classes dans l'ordre de leur titre ?....211
15.16.d.2Ajustement des tops de donnes ?....211
15.16.d.3Avertissement Master/Slave ?....213
15.17Tournois (2/7) – Inscriptions et échanges....213
15.17.aCourriels entrants....215
15.17.a.1Serveur (POP) de courriels entrants....215
15.17.a.2Port....215
15.17.a.3Adresse électronique des courriels....215
15.17.a.4Mot de Passe....215
15.17.a.5Support TLS ?....215
15.17.bDélai en mois....216
15.17.cCourriel d'inscription aux tournois....216
15.17.c.1Sujet du courriel....216
15.17.c.2Champ joueur n° 1....216
15.17.c.3Champ joueur n° 2....216
15.17.dPublication automatique ?....217
15.17.eInscriptions....218
15.17.e.1Nom du serveur FTP....218
15.17.e.2Port....218
15.17.e.3Utilisateur FTP....218
15.17.e.4Son mot de passe....219
15.17.fTournois....219
15.17.f.1Nom du serveur FTP....219
15.17.f.2Port....219
15.17.f.3Utilisateur FTP....219
15.17.f.4Son mot de passe....219
15.17.gTextes....219
15.17.g.1Résultats....221
15.17.g.2Confirmation....221

15.17.g.3Déjà inscrit !....223
15.17.g.4Annulation....223
15.17.g.5Recherche ?....223
15.17.g.6Avis de recherche....223
15.17.g.7Trouvé !....223
15.17.g.8Courriel tournoi....223
15.17.g.9Publication inscriptions....224
15.17.g.10Overbooking....224
15.18Tournois (3/7) - Bridgemate....225
15.18.aBridgemate....225
15.18.a.1Bridgemate activé ?....225
15.18.a.2Localisation du « Bridgemate Control Software »....225
15.18.a.3Tournoi accessible dans l'appli smartphone ?....225
15.18.bParamètres divers et variés....227
15.18.b.1Proposer la personnalisation du courriel des résultats ?....227
15.18.b.2Activer les fonctionnalités liées au COVID-19 ?....227
15.18.b.3Choix du mouvement basé sur les titres ?....227
15.18.b.4Calcul du classement automatique à la fin du tournoi ?....229
15.18.b.5Distribution des cartes via la machine à dupliquer....229
15.18.b.6Compte à rebours simplifié ?....229
15.18.b.7Nombre de donnes maximum....229
15.18.b.8Durée (en secondes) d'une donne....229
15.18.b.9Répertoire des donnes préparées....230
15.18.b.10A l'importation des tournois, faut-il importer les listes de diffusion ?....230
15.18.cEn rapport avec BBO ….....230
15.18.c.1Disposition aux tables ?....230
15.18.c.2Encodage manuel des résultats ?....232
15.18.dPublication sur Internet (Joomla!...)....232
15.18.d.1Résultats des tournois (URL)....232
15.18.d.2Résultat en format HTML (sinon « txt »)....232
15.18.d.3Bouton « lire la suite » ?....232
15.18.d.4Inscriptions aux tournois (URL)....234

15.18.eAssistant au démarrage des tournois....234
15.18.e.1Choisir le champ « manquant » si bye ?....234
15.19Tournois (4/7) – Paramètres divers....234
15.19.aImpression des participants au tournoi....234
15.19.a.1Nombre maximum de paires par page....234
15.19.a.2Nombre de lignes par page d'impression....234
15.19.a.3Nombre de lignes de paires « vides » supplémentaires, au cas où ….....236
15.19.a.4Texte à rajouter en bas de la liste....236
15.19.bEnvoi des courriels à plusieurs destinataires....236
15.19.b.1Me mettre en copie....236
15.19.b.2Mettre l'auteur de BriTay en copie....236
15.19.cAssistants....236
15.19.c.1Version dégraissée de l'assistant au démarrage des tournois ?....236
15.19.dAffichage des % des joueurs lors de la préparation du tournoi....237
15.19.eCourriel d'anniversaire ?....237
15.19.fPhoto des joueurs importable ?....237
15.20Tournois (5/7) - BridgeWebs....237
15.20.aInterface avec BridgeWebs....237
15.20.a.1Interface activée ?....237
15.20.bInformation pour la connexion vers le site du club « sous » BridgeWebs....238
15.20.b.1URL pour la connexion de transfert....238
15.20.b.2Code du club....238
15.20.b.3Mot de passe....238
15.20.b.4Conserver les accents ?....238
15.21Tournois (6/7) – Joomla!....238
15.21.aInterface avec Joomla!....239
15.21.a.1Interface activée ?....239
15.21.bInformation pour la connexion vers le site du club « sous » Joomla!....241
15.21.b.1URL pour la connexion de transfert....241
15.21.b.2Administrateur du Site....241
15.21.b.3Mot de passe....241
15.21.b.4Jeton « API » de l'administrateur spécifié ci-dessus....241

15.21.b.5Catégorie des articles « Tournois »....243
15.21.b.6Identification de l'article du podium....243
15.21.b.7Id de l'article des participants....243
15.21.b.8URL pour l'affichage des tournois....243
15.21.b.9URL pour l'affichage du podium (hit parade...)....243
15.22Tournois (7/7) – Transfert des résultats....245
15.22.aInformation pour le transfert des fichiers « résultats » vers un site Internet par FTP....245
15.22.a.1Nom du serveur FTP....245
15.22.a.2Compte pour l'accès FTP....245
15.22.a.3Mot de Passe....245
15.23Choix oui/non....246
15.24Choix OK....248
Chapitre 16 Classements....251
16.1Classement individuel annuel....251
16.1.aBarre supérieure....251
16.1.a.1[Club ?]....251
16.1.a.2 [Publication du classement]....251
16.1.bChoix....253
16.1.b.1 Année....253
16.1.b.2 ou plutôt … Depuis … Jusque ….....253
16.1.b.3 Joueurs réguliers ? Soit … % de participation....253
16.1.b.4 Joueurs occasionnels, un minimum de participations....253
16.1.b.5 C'est-à-dire … tournois....255
16.1.b.6 Uniquement les membres actifs....255
16.1.b.7 Classe n°....255
16.1.cGO !....255
16.1.dCalculs....255
16.1.d.1Moyenne pondérée ?....255
16.1.d.2 Résultats à 4 décimales ?....257
16.1.eClassement....257
16.1.fSauvegarder....257
16.2Classement individuel de régularité....259

16.2.aBarre supérieure....261
16.2.a.1[Club ?]....261
16.2.bChoix....261
16.2.b.1 Depuis … Jusque....261
16.2.b.2Séances....261
16.2.b.3Quota atteint ?....261
16.2.b.4Classe n°....263
16.2.cCalculs....263
16.2.c.1 Moyenne pondérée ?....263
16.2.c.2 Résultats à 4 décimales....263
16.2.d GO !....263
16.2.eClassement....263
16.2.fSauvegarder....265
16.2.gTableau....265
16.3Classement des paires....265
16.3.aOptions....266
16.3.a.1Année....266
16.3.a.2 Paires régulières....267
16.3.a.3 Paires occasionnelles....267
16.3.a.4 Classe n°....267
16.3.a.5 Moyenne pondérée ?....267
16.3.a.6 Résultats à 4 décimales ?....267
16.3.b[GO !]....267
16.3.c[Sauvegarder]....269
16.4Classement des chelems....269
16.4.aOptions....271
16.4.a.1Année....271
16.4.a.2 Ou plutôt … depuis … jusque 271
16.4.a.3 Classe n°....271
16.4.b[GO !]....271
16.4.c[Sauvegarder]....271
16.5Détail d'un joueur....273

Chapitre 17 Statistiques....277
17.1Joueurs....277
17.2Paires....278
17.3Personnelles....278
17.4Tournois....280
17.4.aOptions....280
17.4.bRésultat....280
17.5Participations....282
17.5.a[Club?]....282
17.5.bOptions....282
17.5.b.1 Un an avant....282
17.5.b.2Un an après....282
17.5.b.3Depuis... Jusque....282
17.5.b.4Classe 282
17.5.b.5GO !....284
17.6Rencontres (BBO)....284
17.6.a[Club?]....284
17.6.bOptions....284
17.6.b.1 Un an avant....284
17.6.b.2Un an après....286
17.6.b.3Depuis... Jusque....286
17.6.b.4Classe 286
17.6.b.5Explication concernant ce tableau....286
17.6.b.6GO !....286
17.7Détaillées....288
17.8Diverses....291
Chapitre 18 Sauvegardes....293
18.1Avant-propos....293
18.2Sauvegarde....295
18.3Restauration....295
18.4Sauvegarde complète de votre environnement BriTay....297
Chapitre 19 Master et Slave....299

19.1Configuration du Master....299
19.1.aNom du groupe des clubs gérés....300
19.1.bInformations pour les échanges de données Master – Slave....300
19.2Configuration d'un Slave....300
19.2.a Paramètres de base des tournois....300
19.3Synchronisation Master – Slave....300
19.3.aÉchange de toutes les données de votre club....301
19.3.a.1 Le master exporte les données....301
19.3.a.2 Le slave importe les données....301
19.3.bTransfert de tournois spécifiques....303
19.3.b.1 Exportation d'un tournoi....303
19.3.b.2Importation d'un tournoi....305
19.4Switch entre Master et Slave....307
19.4.aDevenir le Master....307
19.4.bDevenir un Slave....309
19.4.cSynchronisation Master – Slave....309
19.4.c.1 Modification de données par un Slave....309
19.4.c.2 Synchronisation « automatique » des données....311
Chapitre 20 Les « assistants »....313
20.1Inscriptions et démarrage....313
20.1.aPremières étapes du nouveau tournoi....315
20.1.bSélection des paires participantes au tournoi du jour....315
20.1.b.1 Boutons supérieurs....317
20.1.b.2 Liste des membres....317
20.1.b.3 Paires participantes....317
20.1.b.4 Options....319
20.1.b.5Boutons inférieurs accessibles....319
20.1.b.6Le bouton [Liste des cotisants]....320
20.1.b.7Placement des paires....321
20.1.cDémarrage du tournoi proprement dit....321
20.1.c.1 Placement des paires en mouvement Mitchell....324
20.1.c.2 Placement des paires en mouvement Howell....324

20.1.c.3 Paire manquante....326
20.1.dLe tournoi « sous » Bridgemate....330
20.1.d.1 Démarrage « normal » du tournoi avec le système Bridgemate....330
20.1.d.2 Redémarrage suite à un arrêt du programme ou de l'ordinateur....330
20.1.eDéroulement du tournoi....332
20.1.fClôture du tournoi....332
20.1.gRécupération d'un tournoi en cours....333
20.2Traitement des inscriptions....333
20.3Traitement des inscriptions et arrêt....333
20.4Importation des listes d'inscriptions....334
20.5Exporter le tournoi du jour....334
20.6Importer le tournoi du jour....334
20.7Importer la liste des inscriptions du jour....334
20.8Publication du podium provisoire....334
Chapitre 21 Livres....335
21.1La majeure cinquième et tous ses secrets....335
21.2Tableaux divers, utiles pour le bridgeur....338
21.3« Flanc gagnant », tome 1 – La signalisation....338
21.4Code bridge international, édition 2017....339
21.5Le SouRou, résumé complet....339
21.6Les Chelems....339
21.7Règlement National des Compétitions 2017....339
Chapitre 22 Envoi du courriel des résultats....341
22.1Sélection du tournoi et du courriel....341
22.1.aAnnée....341
22.1.bDescription du Tournoi....341
22.1.cScores par paire....341
22.1.dEnvoyer le courriel via....343
22.2Vos choix (informations à envoyer)....343
22.2.aClassement général....343
22.2.bFeuilles de marque....343
22.2.cDonnes au format « PBN »....343

22.2.dStatistiques du tournoi....343
22.3Destinataires....344
22.4Corps du message....344
22.5Envoi par « tranche »....344
22.6Copie au comité, c'est-à-dire ….....344
22.7Go !....344
Chapitre 23 Historique des tournois....345
23.1Année à traiter....345
23.2Boutons supérieurs....345
23.2.aPlacer dans l'historique....345
23.2.bRapatrier....347
23.2.cAnalyse....347
23.2.dSupprimer dans l'historique....347
23.2.eSupprimer des données (actives)....347
23.3Options d'historique ou suppression d'historique....347
23.3.aSupprimer les données une fois l'historique effectué correctement....347
23.3.bTous les clubs (sinon le club courant)....348
23.4Options de rapatriement ou suppression de données....348
23.4.aSupprimer les données une fois le rapatriement correctement effectué....348
23.4.bTous les clubs (sinon le club courant)....348
23.5Données actives....348
23.6Contenu de l'historique....348
Chapitre 24 Compte à rebours....349
24.1Données pour le chrono....349
24.1.aDonnes par tour....349
24.2Durée....349
24.2.aDurée....349
24.2.bPrévenir à … minutes....350
24.2.cBeep après chaque donne ?....353
24.2.dSonorisation ?....353
24.2.eAlarme parking à ….....353
24.3Vous pouvez sélectionner un audio de votre choix ….....353

24.3.aBeep à chaque donne....353
24.3.bPrévenir....355
24.3.cFin du tour....355
24.3.dParking....355
24.4Actions....355
24.4.a[Go !]....355
24.4.b[Pause]....355
24.4.c[Stop]....356
24.4.d[Reset]....356
24.4.e[Plein écran]....356
24.4.f[Menu]....356
24.4.g[Quitter]....356
Chapitre 25 Journal, trace, crash....357
Chapitre 26 Fonctionnalités diverses....359
26.1Informations détaillées d'un joueur....359
26.1.a[Sélection du membre]....359
26.1.b[Imprimer]....359
26.1.c[Envoyer]....359
26.1.d[Plus d'infos...]....360
26.1.e[Inscriptions]....362
26.1.f[Courriel]....362
26.1.g[Modifier]....362
26.1.h[Statistiques]....362
26.1.i [La photo !]....362
26.2Arrêter l'ordinateur....363
26.3Redémarrer BriTay....365
26.4Score....365
26.5Analyse « double dummy »....365
26.5.a[Vider la donne]....368
26.5.b[Parcourir un PBN]....371
26.5.c[Importer un LIN]....371
26.6Mise à jour....371

26.7Test mise à jour....371
26.8Test courriel....373
26.9Créer un raccourci....373
26.10Courriel en attente....373
26.11Ramasse-miettes....375
26.12Requête SQL....375
26.12.a[Charger un fichier]....377
26.12.b[Exécuter !]....377
26.12.c[Vider]....379
26.13Aide....379
26.13.aGuide Utilisateur....379
26.13.bA propos de....379
26.13.cInfo version....379
26.13.dNouveautés....379
26.13.eInfo BriTay....381
Chapitre 27 Paramètres de démarrage de BriTay....382
27.1Assistants....382
27.2Autres paramètres....382
27.2.a/pause=N....382
27.2.b/attente=N....382
27.2.c/attentemails....383
Chapitre 28 Informations informagiciennes....384
28.1Windows 384
28.2Compilateur....384
28.3Base de données....384
Chapitre 29 Annexes....385
29.1Annexe 1 - Suppression des fichiers d'aide....385
29.2Annexe 2 - Arborescence complète du menu de BriTay....385
29.3Annexe 3 - Clubs qui utilisent le programme BriTay....390
29.3.aCercles de Bridge Woluwé-Saint-Lambert....391
29.3.bClub de bridge « les Mains Tendues »....391
29.3.cClub de bridge de Daimville....391

29.3.dClub de bridge « Montjoie »....392
29.4Annexe 4 - Exemple de contenu de fichiers externes....392
29.4.aNommage des fichiers externes....392
29.4.a.1 <CLUB>-<groupe>-inscription-<Date>-<Classe>.inz....393
29.4.a.2<groupe>-diffusion-<diffusion>.txt....394
29.4.a.3Bridgemate-<Date>-<Tournoi>.bws (ou .ldb)....394
29.4.a.4<CLUB>-<Date>-<Classe>-inscriptions.txt....394
29.4.a.5<CLUB>-<Classe>-<Date>.txt....394
29.4.a.6inscriptions-<Date>.log....394
29.4.a.7<groupe>-<Date>.bdz....394
29.4.a.8<Date>-<Tournoi>.pbn....395
29.4.a.9<CLUB>-<Date>-<Tournoi>-classement.txt....395
29.4.a.10<CLUB>-<Date>-<Tournoi>-feuilles-de-marque.txt....395
29.4.a.11<CLUB>-<Date>-<Tournoi>-scores-par-paire.txt....395
29.4.a.12<CLUB>-<groupe>-<Tournoi>-<Date>-<Classe>.trz....395
29.4.bFichier « CSV » des membres....395
29.4.cJournal de l'activité de gestion des inscriptions....396
29.4.dTableau des inscriptions au tournoi....397
29.4.eFichier texte des inscriptions....397
29.4.fClassement général....398
29.4.gFeuilles de marque....399
29.4.hScores par paire....401
29.4.i Donnes au format « PBN »....403
29.4.jStatistiques du tournoi....403
29.4.kDétails des tours....404
29.4.l Détails des donnes....404
29.4.mCourriel de confirmation de participation au tournoi....405
29.4.nCrash de BriTay 406
29.5Tableau d'un classement de régularité....408
29.6Corps d'un courriel d'inscription....409
29.7Annexe 5 : codes-erreur lors de la mise à jour de la base de données de BriTay....410
29.8Annexe 6 Glossaire et … astuces !....411